

# Índice de Precios al Consumidor

Región Pampeana

Octubre 2022

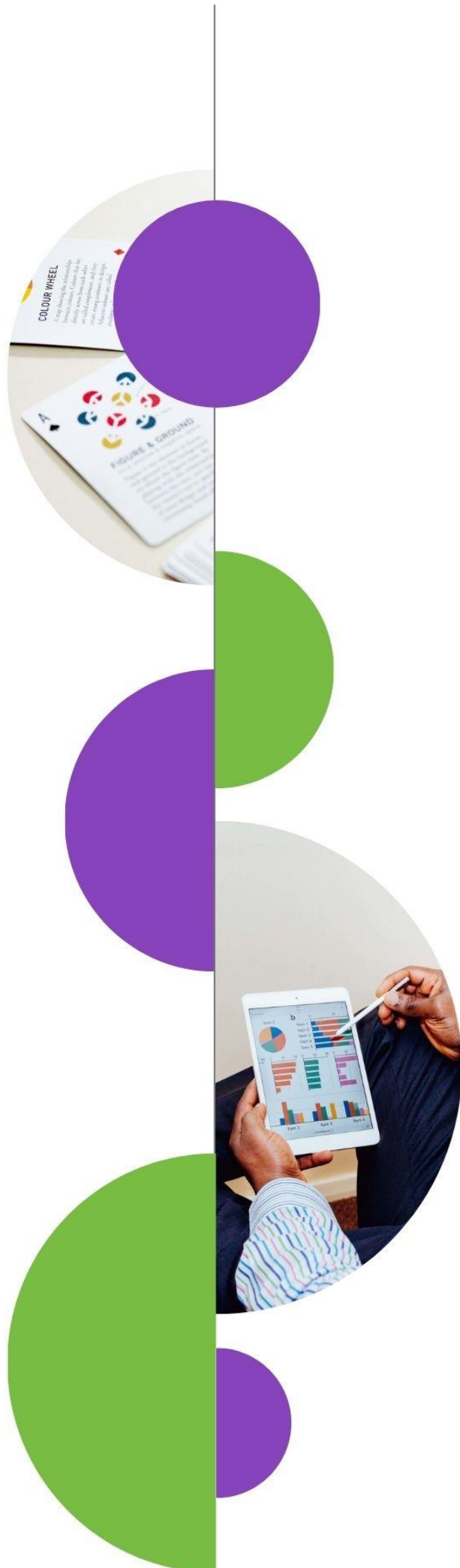

**MINISTERIO DE LA PRODUCCIÓN**

Vet. GONZÁLEZ, Fernanda

**SUBSECRETARÍA DE DE ESTADÍSTICA Y CENSOS**

Lic. BIASOTTI, Laura

**DIRECCIÓN DE ESTADÍSTICAS SOCIOECONÓMICAS**

Lic. BUALÓ, Juan F.

**ÁREA ESTADÍSTICAS ECONÓMICAS**

FAIDUTTI, Claudia

GEHL, Martín

KERTES, Camila

MUÑOZ, Marcela

MUÑOZ, Marcelo

**EQUIPO ÍNDICE DE PRECIOS AL CONSUMIDOR**

**Coordinadora**

FAIDUTTI, Claudia

**Analista**

MUÑOZ, Marcela

**Supervisores**

MUÑOZ, Verónica

SILVA, Matías

**Encuestadores**

ARNAUTI, Agustín

FERREYRA, Karen

JAIME, Pamela

KLEIN, Natalia

SILVA, Alejandro

**Ingresadores**

COLLADO, Rodrigo

SILVA, Matías

# Índice de Precios al Consumidor

Septiembre 2022

Total nacional



Variación mensual

6,2%

Variación acumulada

66,1%

Variación interanual

83,0%

Región Pampeana



Variación mensual

6,3%

Variación acumulada

65,9%

Variación interanual

82,6%

## Variación % mensual por categorías

Bienes	6,8
Servicios	4,6

Estacionales	11,7
IPC Núcleo	5,6
Regulados	4,6

## Mayores aumentos



10,0%

Prendas de vestir y calzado



6,7%

Alimentos y bebidas no alcohólicas

## Menores aumentos o bajas



4,2%

Salud



3,3%

Vivienda, agua, electricidad y otros combustibles

## Índice de Precios al Consumidor

El Índice de Precios al Consumidor (IPC) es un índice económico en el que se valoran los precios de un predeterminado conjunto de bienes y servicios (conocido como canasta familiar).

Para su elaboración se realiza un relevamiento mensual de precios distribuido en 39 aglomerados urbanos de todas las provincias del país, cuya estructura de ponderación es la siguiente:

**Cuadro 1. Estructura de ponderaciones por regiones, según información de la ENGHo 2004/05.**

Región	Jurisdicciones	Ponderación
		%
Gran Buenos Aires	Ciudad Autónoma de Buenos Aires y 24 partidos del Gran Buenos Aires	44,7
Cuyo	Mendoza, San Juan, San Luis	5,2
Noreste	Corrientes, Misiones, Chaco, Formosa	4,5
Noroeste	Catamarca, Jujuy, La Rioja, Salta, Santiago del Estero, Tucumán	6,9
Pampeana	Resto de la provincia de Buenos Aires, Córdoba, Entre Ríos, La Pampa, Santa Fe	34,2
Patagónica	Chubut, Neuquén, Río Negro, Santa Cruz, Tierra del Fuego	4,6

**Fuente:** INDEC. <sup>1</sup> Elaboración Subsecretaría de Estadística y Censos.

Para la elaboración de este informe se utilizan datos provenientes de la base de datos de la Subsecretaría de Estadística y Censos y de informes publicados en la página del Instituto Nacional de Estadística y Censos (INDEC).

<sup>1</sup> [https://www.indec.gob.ar/ftp/cuadros/economia/metodologia\\_ipc\\_nacional\\_05\\_17.pdf](https://www.indec.gob.ar/ftp/cuadros/economia/metodologia_ipc_nacional_05_17.pdf)

## Datos correspondientes al mes de septiembre 2022

### Nivel general y divisiones

El nivel general del Índice de Precios al Consumidor (IPC) representativo del total de hogares del país registró en septiembre de 2022 una variación de 6,2% respecto al mes anterior, mientras que respecto a septiembre 2021 el aumento fue de 83,0%.

**Cuadro 2. Variaciones respecto al mes anterior, a diciembre 2021 e interanuales, según divisiones. Total nacional. Septiembre 2022**

Nivel general y divisiones	Variación porcentual		
	Mensual	Acumulada	Interanual
<b>Nivel general</b>	<b>6,2</b>	<b>66,1</b>	<b>83,0</b>
Alimentos y bebidas no alcohólicas	6,7	69,5	86,6
Bebidas alcohólicas y tabaco	9,4	60,5	74,8
Prendas de vestir y calzado	10,6	90,1	118,0
Vivienda, agua, electricidad, gas y otros combustibles	3,1	48,3	58,6
Equipamiento y mantenimiento del hogar	6,0	68,3	83,6
Salud	4,3	62,0	74,7
Transporte	5,8	58,8	75,6
Comunicación	2,5	36,1	41,4
Recreación y cultura	5,2	59,2	74,6
Educación	3,7	61,3	66,6
Restaurantes y hoteles	4,8	71,9	99,0
Bienes y servicios varios	6,8	66,5	81,2

**Fuente:** INDEC, Índice de Precios al Consumidor. Elaboración Subsecretaría de Estadística y Censos.

En la Región Pampeana se registró una variación mensual de 6,3%, acumulada respecto a diciembre 2021 de 65,9% e interanual de 82,6%.

Las divisiones que mayor variación mensual presentaron fueron “Prendas de vestir y calzado” (10,0%) y “Bebidas alcohólicas y tabaco” (8,7%), mientras que las divisiones “Vivienda, agua, electricidad, gas y otros combustibles” (3,3%) y “Comunicación” (2,4%) registraron los menores aumentos.

**Cuadro 3. Variaciones respecto al mes anterior, a diciembre 2021 e interanuales, según divisiones. Región Pampeana. Septiembre 2022**

Nivel general y divisiones	Variación porcentual		
	Mensual	Acumulada	Interanual
<b>Nivel general</b>	<b>6,3</b>	<b>65,9</b>	<b>82,6</b>
Alimentos y bebidas no alcohólicas	6,7	68,6	86,7
Bebidas alcohólicas y tabaco	8,7	59,3	75,0
Prendas de vestir y calzado	10,0	89,4	117,2
Vivienda, agua, electricidad, gas y otros combustibles	3,3	44,2	53,8
Equipamiento y mantenimiento del hogar	6,0	68,5	83,5
Salud	4,2	60,5	72,2
Transporte	5,4	63,1	78,0
Comunicación	2,4	35,4	43,2
Recreación y cultura	5,8	58,4	72,6
Educación	4,4	65,5	72,4
Restaurantes y hoteles	5,8	69,7	93,9
Bienes y servicios varios	6,7	65,6	79,8

**Fuente:** INDEC, Índice de Precios al Consumidor. Elaboración Subsecretaría de Estadística y Censos.

**Gráfico 1. Variaciones mensuales de las 12 divisiones de la canasta. Región Pampeana. Septiembre 2022**

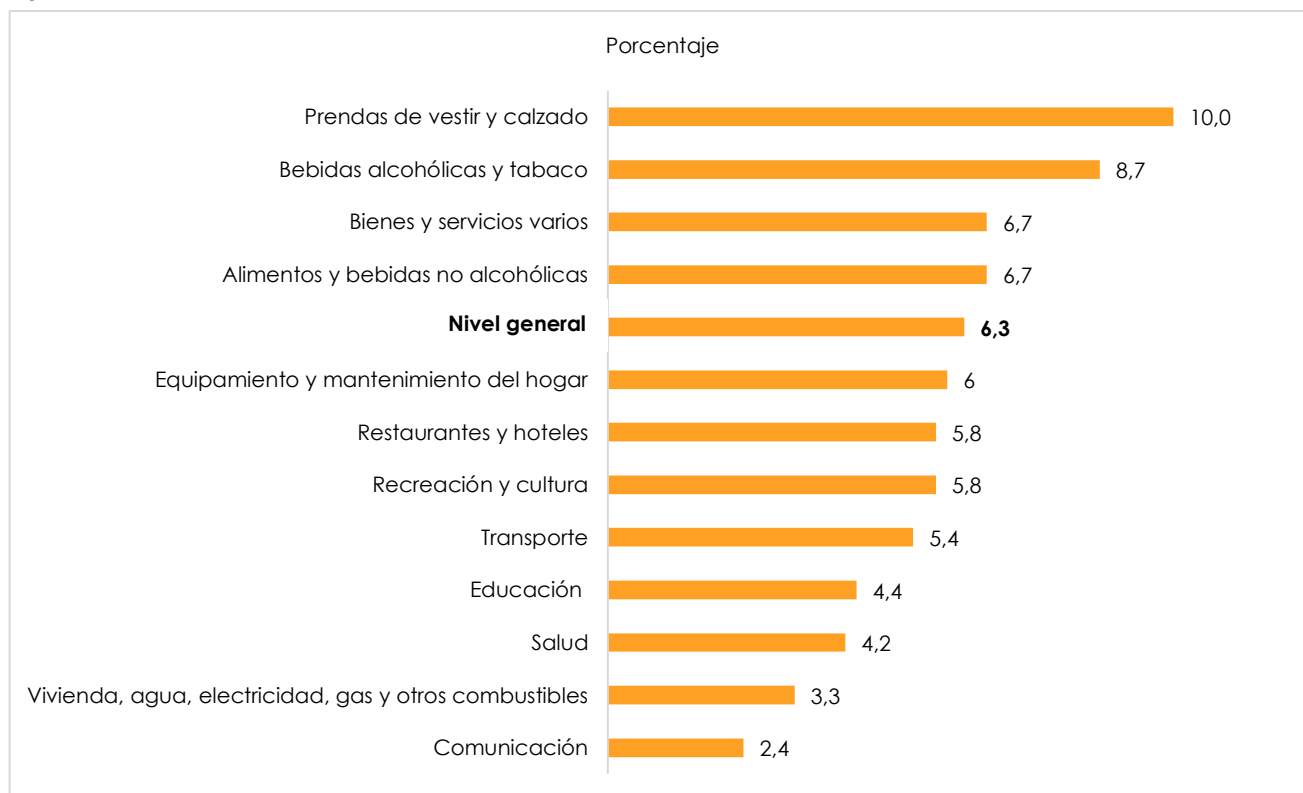

**Fuente:** INDEC, Índice de Precios al Consumidor. Elaboración Subsecretaría de Estadística y Censos.

**Gráfico 2. Variaciones respecto a diciembre 2021 de las 12 divisiones de la canasta. Región Pampeana. Septiembre 2022**

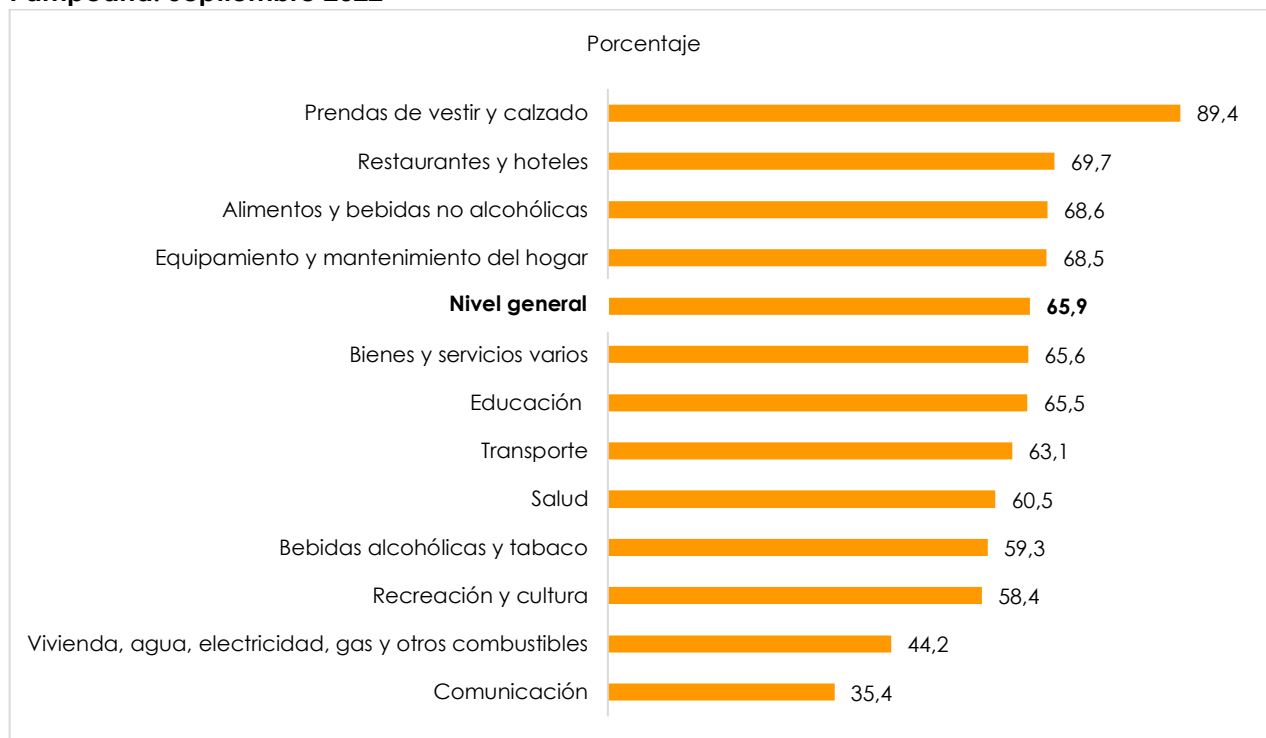

Fuente: INDEC, Índice de Precios al Consumidor. Elaboración Subsecretaría de Estadística y Censos.

**Gráfico 3. Variaciones interanuales de las 12 divisiones de la canasta. Región Pampeana. Septiembre 2022**

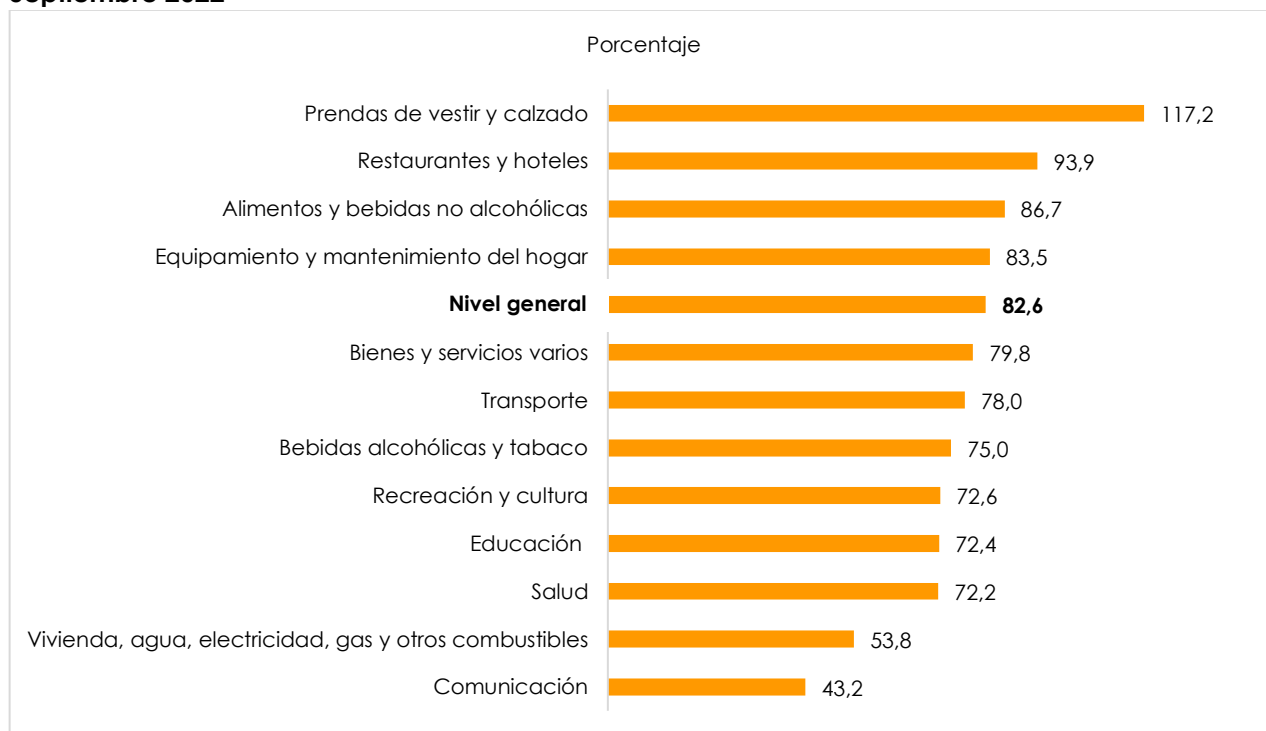

Fuente: INDEC, Índice de Precios al Consumidor. Elaboración Subsecretaría de Estadística y Censos.

La incidencia de una división en el nivel general mide lo que habría variado el nivel general del índice si el resto de los precios hubiesen permanecido constantes. La suma total de las incidencias de las divisiones es igual a la variación del nivel general del índice.

**Cuadro 4. Incidencia de las divisiones en las variaciones del nivel general del IPC. Resultados respecto al mes anterior, a diciembre 2021 e interanuales. Región Pampeana. Septiembre 2022**

Nivel general y divisiones	Incidencia		
	Mensual	Acumulada	Interanual
	Puntos porcentuales		
<b>Nivel general</b>	<b>6,3</b>	<b>65,9</b>	<b>82,6</b>
Alimentos y bebidas no alcohólicas	2,03	20,62	25,89
Bebidas alcohólicas y tabaco	0,26	1,88	2,38
Prendas de vestir y calzado	1,21	9,75	12,26
Vivienda, agua, electricidad, gas y otros combustibles	0,20	3,02	3,80
Equipamiento y mantenimiento del hogar	0,38	4,23	5,22
Salud	0,39	5,66	6,94
Transporte	0,63	7,48	9,33
Comunicación	0,05	0,86	1,09
Recreación y cultura	0,40	4,16	5,22
Educación	0,05	0,79	0,92
Restaurantes y hoteles	0,46	5,47	7,10
Bienes y servicios varios	0,20	1,99	2,46

**Fuente:** INDEC, Índice de Precios al Consumidor. Elaboración Subsecretaría de Estadística y Censos.



## Bienes y servicios

En la región, los bienes registraron un aumento de 6,8% con respecto al mes anterior, mientras que los servicios subieron un 4,6%.

Con respecto al mismo mes del año anterior, los bienes registraron un incremento de 87,3% y los servicios de 68,5%.

**Cuadro 5. Variaciones respecto al mes anterior, a diciembre 2021 e interanuales, según bienes y servicios. Región Pampeana. Septiembre 2022**

Nivel general, bienes y servicios	Variación porcentual		
	Mensual	Acumulada	Interanual
<b>Nivel general</b>	<b>6,3</b>	<b>65,9</b>	<b>82,6</b>
Bienes	6,8	69,6	87,3
Servicios	4,6	54,6	68,5

Fuente: INDEC, Índice de Precios al Consumidor. Elaboración Subsecretaría de Estadística y Censos.

**Gráfico 4. Variaciones respecto al mes anterior, a diciembre 2021 e interanuales, según bienes y servicios. Región Pampeana. Septiembre 2022**

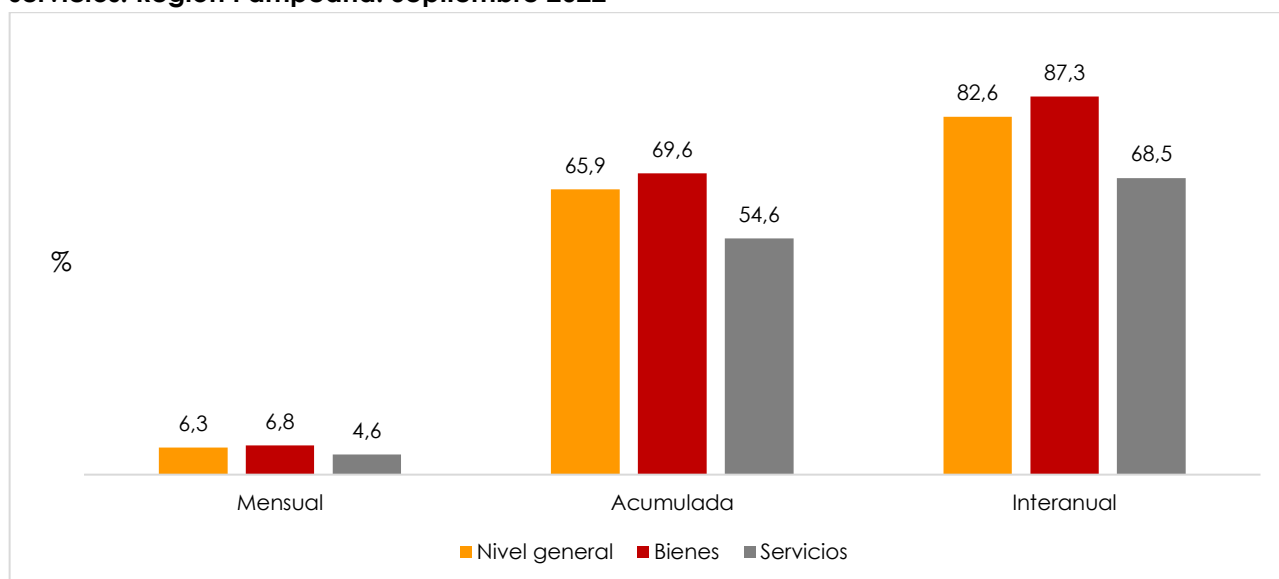

Fuente: INDEC, Índice de Precios al Consumidor. Elaboración Subsecretaría de Estadística y Censos.

**Cuadro 6. Incidencia respecto al mes anterior, a diciembre 2021 e interanual, según bienes y servicios. Región Pampeana. Septiembre 2022**

Nivel general, bienes y servicios	Puntos porcentuales		
	Mensual	Acumulada	Interanual
<b>Nivel general</b>	<b>6,3</b>	<b>65,9</b>	<b>82,6</b>
Bienes	5,19	52,38	65,44
Servicios	1,07	13,54	17,15

Fuente: INDEC, Índice de Precios al Consumidor. Elaboración Subsecretaría de Estadística y Censos.

## Estacionales, IPC núcleo y regulados

A continuación, se presenta una clasificación de los bienes y servicios de la canasta, que da origen a tres categorías diferentes:

- **Bienes y servicios cuyos precios están sujetos a regulación o tienen alto componente impositivo:** combustibles para la vivienda, electricidad, agua y servicios sanitarios, sistemas de salud y servicios auxiliares, transporte público de pasajeros, funcionamiento y mantenimiento de vehículos, correo, teléfono, educación formal y cigarrillos y accesorios.
- **Bienes y servicios con comportamiento estacional:** frutas, verduras, ropa exterior, transporte por turismo y alojamiento y excursiones.
- **IPC núcleo:** resto de los grupos del IPC.

**Cuadro 7. Variaciones respecto al mes anterior, a diciembre 2021 e interanuales, según categorías. Región Pampeana. Septiembre 2022**

Nivel general y categorías	Variación porcentual		
	Mensual	Acumulado	Interanual
<b>Nivel general</b>	<b>6,3</b>	<b>65,9</b>	<b>82,6</b>
Estacionales	11,7	99,8	125,2
IPC Núcleo	5,6	62,8	80,4
Regulados	4,6	54,9	62,9

**Fuente:** INDEC, Índice de Precios al Consumidor. Elaboración Subsecretaría de Estadística y Censos.

**Cuadro 8. Incidencia respecto al mes anterior, a diciembre 2021 e interanual, según categorías. Región Pampeana. Septiembre 2022**

Nivel general y categorías	Puntos porcentuales		
	Mensual	Acumulado	Interanual
<b>Nivel general</b>	<b>6,3</b>	<b>65,9</b>	<b>82,6</b>
Estacionales	1,61	11,97	14,66
IPC Núcleo	3,93	44,84	57,02
Regulados	0,72	9,11	10,92

**Fuente:** INDEC, Índice de Precios al Consumidor. Elaboración Subsecretaría de Estadística y Censos.

## Variaciones de precios promedio y aperturas de la canasta

**Cuadro 9. Variaciones según principales aperturas de la canasta. Región Pampeana. Septiembre 2022**

Principales aperturas	Variación porcentual		
	Mensual	Acumulada	Interanual
<b>Nivel general</b>	<b>6,3</b>	<b>65,9</b>	<b>82,6</b>
<b>Alimentos y bebidas no alcohólicas</b>	<b>6,7</b>	<b>68,6</b>	<b>86,7</b>
Alimentos	6,8	69,5	88,0
Pan y cereales	5,6	76,0	91,7
Carnes y derivados	3,5	50,3	76,4
Leche, productos lácteos y huevos	5,8	72,6	80,4
Aceites, grasas y manteca	10,2	82,2	91,0
Frutas	7,4	63,9	82,7
Verduras, tubérculos y legumbres	19,4	136,5	137,1
Azúcar, dulces, chocolate, golosinas, etc.	8,4	82,5	103,3
Bebidas no alcohólicas	5,8	60,1	74,5
Café, té, yerba y cacao	4,5	60,3	74,4
Aguas minerales, bebidas gaseosas y jugos	6,6	60,1	74,6
<b>Bebidas alcohólicas y tabaco</b>	<b>8,7</b>	<b>59,3</b>	<b>75,0</b>
Bebidas alcohólicas	6,9	72,8	96,1
Tabaco	10,7	47,1	57,3
<b>Prendas de vestir y calzado</b>	<b>10,0</b>	<b>89,4</b>	<b>117,2</b>
Prendas de vestir y materiales	11,0	94,4	125,4
Calzado	7,0	74,4	93,8
<b>Vivienda, agua, electricidad y otros combustibles</b>	<b>3,3</b>	<b>44,2</b>	<b>53,8</b>
Alquiler de la vivienda y gastos conexos	3,4	42,5	57,3
Alquiler de la vivienda	3,6	42,9	57,5
Electricidad, gas y otros combustibles	2,4	41,8	45,8
<b>Equipamiento y mantenimiento del hogar</b>	<b>6,0</b>	<b>68,5</b>	<b>83,5</b>
Bienes y servicios para la conservación del hogar	7,0	70,4	87,2
<b>Salud</b>	<b>4,2</b>	<b>60,5</b>	<b>72,2</b>
Productos medicinales, artefactos y equipos para la salud	5,4	60,5	71,8
Gastos de prepagas	0,4	67,7	83,1
<b>Transporte</b>	<b>5,4</b>	<b>63,1</b>	<b>78,0</b>
Adquisición de vehículos	5,0	60,1	84,4
Funcionamiento de equipos de transporte personal	5,1	69,2	74,6
Combustibles y lubricantes para vehículos de uso del hogar	4,7	67,1	68,1
Transporte público	7,1	53,6	71,6
<b>Comunicaciones</b>	<b>2,4</b>	<b>35,4</b>	<b>43,2</b>
Servicios de telefonía e internet	2,4	34,3	41,8
<b>Recreación y cultura</b>	<b>5,8</b>	<b>58,4</b>	<b>72,6</b>
Servicios recreativos y culturales	9,4	46,5	56,0

(Continúa)

**Cuadro 9.** (conclusión)

Principales aperturas	Variación porcentual		
	Mensual	Acumulada	Interanual
Periódicos, diarios, revistas, libros y artículos de papelería	7,5	70,8	87,7
<b>Educación</b>	<b>4,4</b>	<b>65,5</b>	<b>72,4</b>
<b>Restaurantes y hoteles</b>	<b>5,8</b>	<b>69,7</b>	<b>93,9</b>
Restaurantes y comidas fuera del hogar	6,4	69,0	92,6
<b>Bienes y servicios varios</b>	<b>6,7</b>	<b>65,6</b>	<b>79,8</b>
Cuidado personal	6,7	67,3	81,4

Fuente: INDEC, Índice de Precios al Consumidor. Elaboración Subsecretaría de Estadística y Censos.

**Gráfico 5. Principales aperturas de la canasta con mayor y menor variación mensual. Región Pampeana. Septiembre 2022**

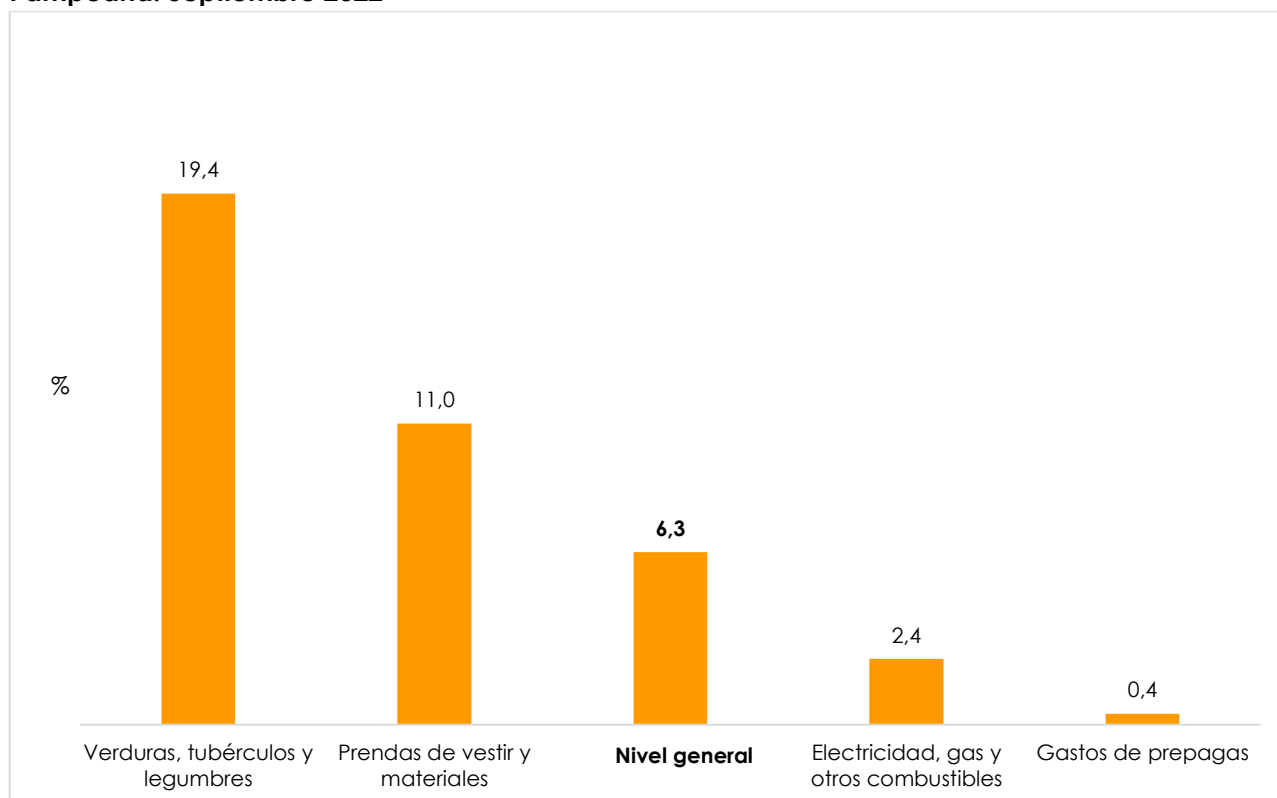

Fuente: INDEC, Índice de Precios al Consumidor. Elaboración Subsecretaría de Estadística y Censos.

**Cuadro 10. Precios al consumidor de un conjunto de productos seleccionados de la canasta y variación porcentual respecto al mes anterior. Santa Rosa. Septiembre 2022<sup>2</sup>**

Productos seleccionados	Unidad de medida	Precios		Variación respecto al mes anterior
		Septiembre 2022	Agosto 2022	%
		Pesos	Pesos	
Pan francés tipo mingón	kg	322,5	311,8	3,4
Galletitas de agua envasadas	250 g	170,9	166,3	2,7
Harina de trigo común 000	kg	106,4	95,4	11,5
Arroz blanco simple	kg	160,1	148,6	7,7
Fideos secos tipo guisero	500 g	166,6	153,1	8,9
Carne picada común	kg	1215,9	1079,7	12,6
Nalga	kg	1562,6	1538,8	1,5
Pollo entero	kg	362,5	338,5	7,1
Filet de merluza fresco	kg	1385,5	1475,8	-6,1
Aceite de girasol	1,5 litros	597,1	480,8	24,2
Leche entera fresca en sachet	litro	159,2	150,3	6,0
Leche en polvo entera	800 g	1494,3	1310,7	14,0
Queso cremoso	kg	1321,5	1256,5	5,2
Manteca	200 g	271,0	243,6	11,2
Huevos de gallina	docena	385,0	373,7	3,0
Manzana deliciosa	kg	373,9	353,5	5,8
Limón	kg	112,0	100,0	12,0
Banana	kg	278,6	271,6	2,6
Batata	kg	253,3	215,8	17,4
Papa	kg	189,1	136,4	38,7
Cebolla	kg	391,2	297,5	31,5
Tomate redondo	kg	408,7	256,2	59,5
Zapallo anco	kg	125,5	118,1	6,3
Tomate entero en conserva	lata 230 g	128,3	100,9	27,1
Arvejas secas remojadas	lata 220 g	96,0	90,2	6,4
Azúcar	kg	196,5	177,0	11,0
Sal fina	500 g	90,4	82,0	10,2
Gaseosa base cola	1,5 litros	212,9	215,0	-1,0
Agua sin gas	1,5 litros	115,9	115,6	0,2
Vino común	litro	335,5	312,6	7,3
Yerba mate	500 g	346,5	341,1	1,6
Café instantáneo	200 g	1166,8	1129,4	3,3
Jabón en polvo para ropa	800 g	379,9	343,2	10,7
Detergente líquido	750 cc	268,4	247,4	8,5
Lavandina	1000 cc	133,8	128,0	4,5
Champú	400 cc	364,8	338,3	7,8
Desodorante	150 cc	547,7	485,3	12,9
Jabón de tocador	125 g	152,4	142,6	6,8

**Nota:** la variación mensual puede no coincidir por redondeo de los precios promedio.

**Fuente:** INDEC, Índice de Precios al Consumidor. Elaboración Subsecretaría de Estadística y Censos.

<sup>2</sup> Los datos corresponden a precios promedio relevados en supermercados de la ciudad de Santa Rosa.

Los productos que mayor variación presentaron con respecto al mes anterior fueron: *Tomate redondo* (59,5%); *Papa* (38,7%); *Cebolla* (31,5%) y *Tomate entero en conserva* (27,1%). Aquellos que sufrieron las menores variaciones o bajas fueron: *Nalga* (1,5%); *Agua sin gas* (0,2%); *Gaseosa base cola* (-1,0%) y *Filet de merluza fresco* (-6,1%).

## Notas explicativas<sup>3</sup>

### Precios cuidados

Los precios relevados que se encuentran dentro del programa Precios Cuidados para septiembre representan el 3,87% del total de precios relevados en el GBA. La presencia de estos precios en la muestra no depende de decisiones de relevamiento. En general, los productos que forman parte del acuerdo Precios Cuidados se actualizan modificando los productos y presentaciones que se incluyen.

En el enlace [https://www.indec.gob.ar/ftp/cuadros/economia/sh\\_ipc\\_precios\\_promedio.xls](https://www.indec.gob.ar/ftp/cuadros/economia/sh_ipc_precios_promedio.xls) se encuentra disponible el cuadro con los porcentajes de precios acordados dentro de la muestra de precios relevados para una selección de los ítems de la canasta desde abril de 2016.

---

<sup>3</sup> Informes técnicos INDEC , índices de precios vol. 6 n°25. Índice de precios al consumidor (IPC).