

Encuesta de Ocupación Hotelera

Junio 2021

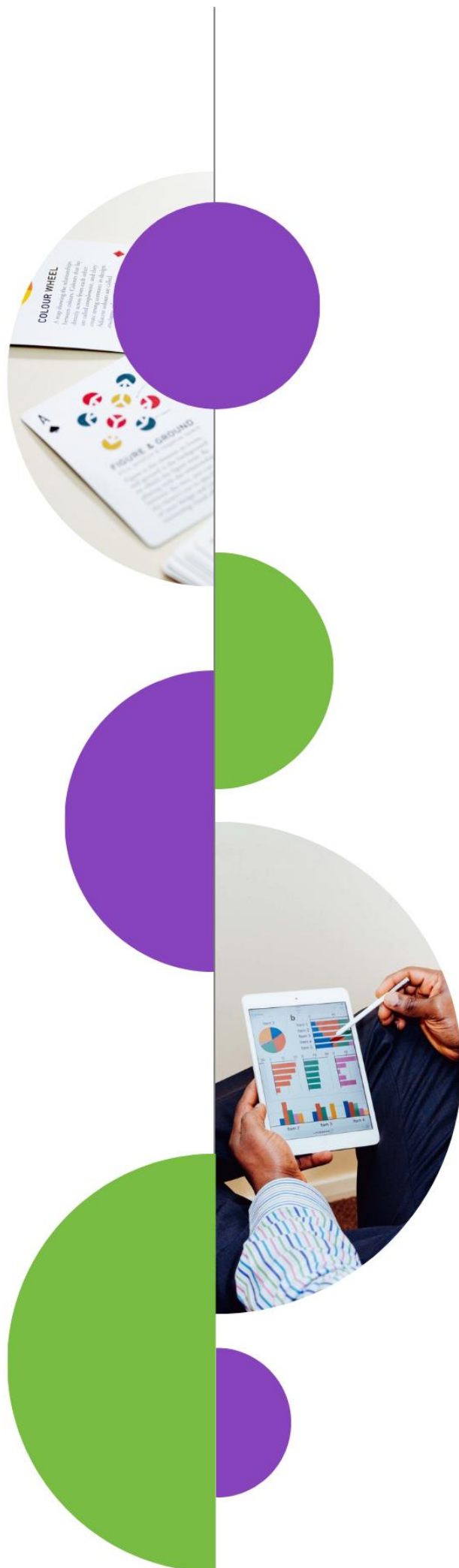

MINISTERIO DE LA PRODUCCIÓN

M.V GONZÁLEZ, Fernanda

SUBSECRETARÍA DE ESTADÍSTICA Y CENSOS

Lic. BIASOTTI, Laura

DIRECCIÓN DE ESTADÍSTICAS SOCIOECONÓMICAS

Lic. BUALÓ, Juan

ÁREA ESTADÍSTICAS ECONÓMICAS

FAIDUTTI, Claudia

MIRANDA FREDES, Melisa

MUÑOZ, Marcela

MUÑOZ, Marcelo

PÉREZ, Elisa

EQUIPO ENCUESTA DE OCUPACIÓN HOTELERA

Coordinadora

FAIDUTTI, Claudia

Encuestadora

AVALO, Gilda

Encuesta de Ocupación Hotelera

Cifras estimadas por regiones turísticas (1)

Marzo 2021

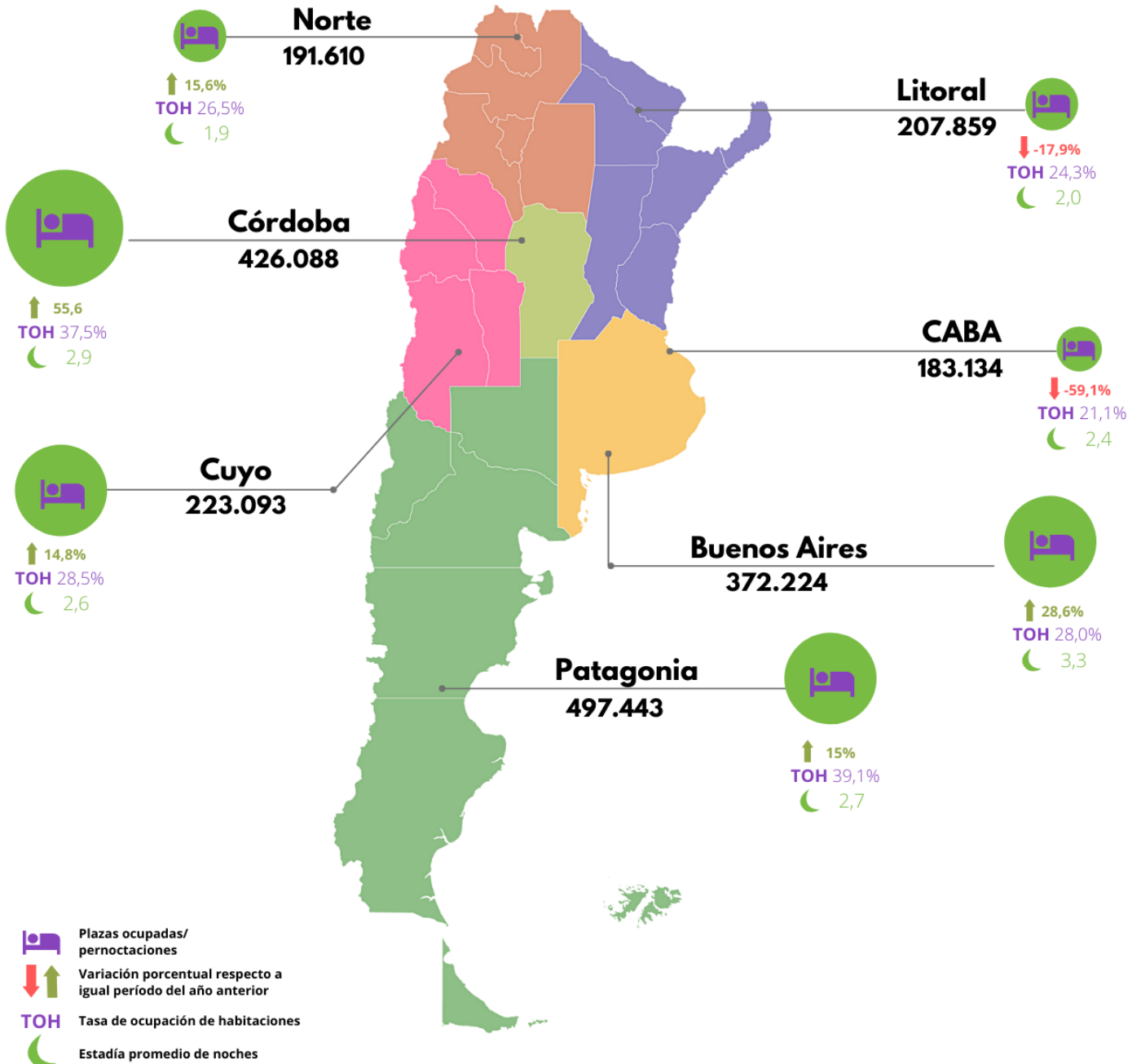

(1) Ver composición de regiones en Notas técnicas y definiciones utilizadas

Fuente: INDEC, Dirección de Estadísticas Básicas de la Balanza de Pagos.

Signos convencionales utilizados en el presente informe:

... Dato no disponible a la fecha de presentación de los resultados

/// Dato que no corresponde presentar

s Dato confidencial por aplicación de las reglas del secreto estadístico

Encuesta de Ocupación Hotelera

Cifras estimadas a marzo 2021¹

Como es de público conocimiento, a partir del 20 de marzo de 2020 se establecieron restricciones a la circulación de las personas en todo el país con el objetivo de reducir la exposición al contagio de la COVID-19 en el marco de la emergencia sanitaria.

Mediante la decisión administrativa n° 44/21, publicada el 1 de febrero de 2021, se prorrogaron hasta el 28 de febrero de 2021 todas las disposiciones de la resolución administrativa n° 2.252/20, la cual fue extendida por la resolución administrativa n° 2/21.

El 28 de febrero de 2021, mediante la decisión administrativa n° 155/21 emitida por el jefe de Gabinete de Ministros, se prorrogaron hasta el 12 de marzo de 2021 todas las disposiciones de la resolución administrativa n° 2.252/20.

El 11 de marzo de 2021, mediante el decreto n° 167/21, se prorrogó la emergencia sanitaria hasta el 31 de diciembre de 2021 y se recomendó la aplicación de restricciones de viajes desde o hacia las zonas afectadas de mayor riesgo.

El 13 de marzo, mediante la decisión administrativa n° 219/21, se prorrogaron hasta el 9 de abril de 2021 todas las disposiciones de la resolución administrativa n° 2.252/20.

Cabe destacar que, paralelamente, hay establecimientos hoteleros que continúan prestando exclusivamente servicios no turísticos –asociados a la COVID-19– que no forman parte de las estimaciones de la EOH.

Con el relevamiento realizado en marzo de 2021 en las 49 localidades que integran la EOH, se logró identificar un total de 40 establecimientos que prestaron servicios de alojamiento exclusivamente a personas con diagnóstico de COVID positivo, casos sospechosos con síntomas y personas residentes en la localidad que requirieron aislarse preventivamente, las cuales no se consideran turistas.

¹ Datos provisorios

Gráfico 1. Establecimientos abiertos en el marco de la COVID-19, según región. Total País. Marzo 2021

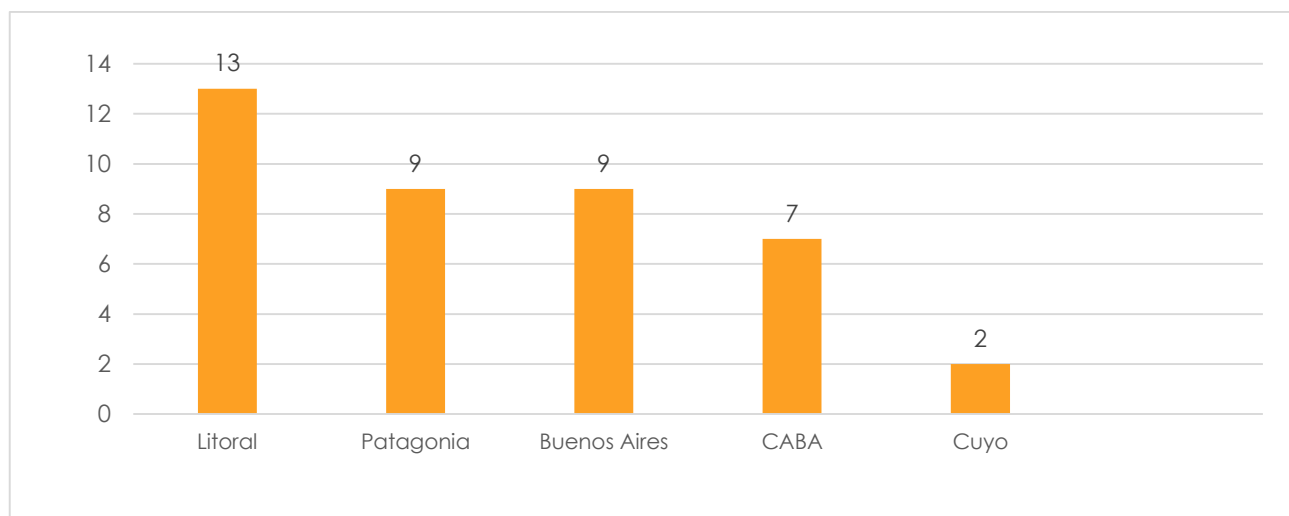

Nota: en las regiones Norte y Córdoba no se registraron establecimientos abiertos que presten exclusivamente servicios de alojamiento asociados a la COVID-19, dentro de las localidades presentadas en la EOH para dichas regiones.

Fuente: Informes técnicos INDEC, turismo, vol. 5 n°10. INDEC, Encuesta de ocupación Hotelera. Elaboración Subsecretaría de Estadística y Censos.

DEMANDA HOTELERA

Se presentan los datos del Total País, Región Patagonia y Ciudad de Santa Rosa. Para marzo de 2021 se estimaron en el país, 2.072.968 pernoctaciones en establecimientos hoteleros y parahoteleros. Esto implica un aumento de 2,6% respecto del mismo mes del año anterior. Las pernoctaciones de residentes registraron un aumento interanual de 31,0% y las de no residentes una disminución de 94,7%.

Cuadro 1. Pernoctaciones por condición de residencia. Total país, Región Patagonia y Santa Rosa. Marzo 2021

	Pernoctaciones					
	Total	Variación i.a.	Residentes	Variación i.a.	No Residentes	Variación i.a.
	Noches	%	Noches	%	Noches	%
Total País	2.072.968	2,6	2.048.831	31,0	24.137	-94,7
Patagonia	497.364	11,8	494.954	49,4	2.410	-97,9
Santa Rosa	10.276	-2,7	10.276	-0,8	///	///

Fuente: INDEC, Encuesta de Ocupación Hotelera 2020. Elaboración Subsecretaría de Estadística y Censos.

El total de viajeros hospedados fue de 805.397, 4,2% menos que el mismo mes del año anterior. La cantidad de viajeros residentes aumentó un 24,8% y la de no residentes disminuyó 94,6%.

Cuadro 2. Viajeros por condición de residencia. Total país, Región Patagonia y Santa Rosa. Marzo 2021

	Viajeros					
	Total	Variación i.a.	Residentes	Variación i.a.	No Residentes	Variación i.a.
	Noches	%	Noches	%	Noches	%
Total País	805.397	-4,2	794.375	24,8	11.022	-94,6
Patagonia	184.190	-0,8	183.465,00	34,2	725	-98,5
Santa Rosa	5.530	-39,5	5.530	-38,3	///	///

Fuente: INDEC, Encuesta de Ocupación Hotelera 2020. Elaboración Subsecretaría de Estadística y Censos.

Cuadro 3. Pernotaciones y viajeros hospedados por condición de residencia, según región. Estadía promedio. Encuesta de Ocupación Hotelera en el Marco de la COVID-19. Marzo 2021

Región	Pernotaciones			Viajeros Hospedados			Estadía promedio
	Total	Residentes	No residentes	Total	Residentes	No residentes	Total
	Noches	Noches	Noches	Viajeros	Viajeros	Viajeros	Noches
Total general	2.072.968	2.048.831	24.137	805.397	794.375	11.022	2,6
Buenos Aires	359.916	359.583	333	114.338	114.211	127	3,1
CABA	183.953	168.157	15.796	73.482	65.730	7.752	2,5
Córdoba	419.298	418.519	779	145.268	145.050	218	2,9
Cuyo	219.082	218.621	461	87.282	87.060	222	2,5
Litoral	203.376	200.328	3.048	101.184	99.777	1.407	2,0
Norte	189.979	188.669	1.310	99.653	99.082	571	1,9
Patagonia	497.364	494.954	2.410	184.190	183.465	725	2,7

Fuente: INDEC, Encuesta de ocupación Hotelera. Elaboración Subsecretaría de Estadística y Censos.

Cuadro 4. Pernoctaciones, viajeros hospedados y estadía promedio, según localidad de destino. Región Patagonia. Marzo 2021

Localidad	Pernoctaciones	Viajeros Hospedados	Estadía promedio
	Noches	Viajeros	Noches
Bariloche	126.153	34.284	3,7
El Calafate	70.116	28.886	2,4
Villa La Angostura	21.626	6.924	3,1
Las Grutas	13.145	4.607	2,9
Neuquén	15635 ⁽¹⁾	9139 ⁽¹⁾	1,7
Puerto Madryn	12.174	6.682	1,8
Río Gallegos	10400 ⁽¹⁾	4.032	2,6
San Martín de los Andes	43.860	14.063	3,1
Santa Rosa	10.276	5.530	1,9
Ushuaia	38.746	13.606	2,8
Viedma	2.489	1.475	1,7

⁽¹⁾ Estimación con coeficiente de variación superior a 20%.

Fuente: INDEC, Encuesta de ocupación Hotelera. Elaboración Subsecretaría de Estadística y Censos.

Cuadro 5. Pernoctaciones y viajeros hospedados. Santa Rosa. Enero 2020 - marzo 2021

Periodo	Viajeros hospedados	Var. Respecto al mes anterior	Var. i.a	Pernoctaciones	Var. Respecto al mes anterior	Var. i.a
	Viajeros	%	%	Noches	%	%
Año 2020	57.095	///	-68	80.630	///	-66,5
Total trimestre	52.543	///	-5,1	70.466	///	-10,3
Enero	24.489	63,1	6,8	33.828	74,2	0,2
Febrero	18.906	-22,8	3,1	26.072	-22,9	3,7
Marzo	9.148	-51,6	-35,0	10.566	-59,5	-46,3
Abril	0	///	///	0	///	///
Mayo	0	///	///	0	///	///
Junio	0	///	///	0	///	///
Julio	0	///	///	0	///	///
Agosto	67	///	-99,6	797	///	-96,0
Septiembre	159	137,3	-98,9	768	-3,6	-96,2
Octubre	473	197,5	-96,4	1.210	57,6	-92,9
Noviembre	462	-2,3	-97,0	1.134	-6,3	-94,5
Diciembre	3.320	618,6	-77,9	7.345	547,7	-62,2
Año 2021	///	///	///	///	///	///

(continúa)

Cuadro 5. (conclusión)

Periodo	Viajeros hospedados	Var. Respecto al mes anterior	Var. i.a	Pernoctaciones	Var. Respecto al mes anterior	Var. i.a
	Viajeros	%	%	Noches	%	%
Total trimestre	19.850	///	-62,2	38.615	///	-45,2
Enero	7.984	135,4	-67,4	14.719	135,3	-56,5
Febrero	6.336	-20,6	-66,5	13.620	-7,5	-47,8
Marzo	5.530	-12,7	-39,5	10.276	-24,6	-2,7

Fuente: INDEC, Encuesta de ocupación Hotelera. Elaboración Subsecretaría de Estadística y Censos.

OFERTA Y DEMANDA HOTELERA

En la ciudad se registraron 11.222 habitaciones o unidades disponibles, 22,5% menos que en marzo de 2020. Las habitaciones ocupadas sumaron 4.963, lo que representa una disminución del 7,8% respecto del mismo periodo de 2020. La tasa de ocupación de habitaciones (TOH) fue de 44,2% (cuadro 6).

Las plazas disponibles en la ciudad sumaron 30.256 con una baja interanual de 19,6%. Las plazas ocupadas totalizaron 10.276, 2,7% menos que en marzo 2020. La tasa de ocupación de plazas (TOP) fue de 34,0% (cuadro 6).

Cuadro 6. Habitaciones o unidades y plazas disponibles y ocupadas y tasa de ocupación por localidad de destino. Región Patagonia. Marzo 2021

Localidad	Habitaciones o unidades			Plazas		
	Disponibles	Ocupadas	Tasa de ocupación	Disponibles	Ocupadas	Tasa de ocupación
	Habitaciones		%	Plazas		%
Bariloche	124.488	46.645	37,5	395.063	126.153	31,9
El Calafate	64.656	30.860	47,7	166.017	70.116	42,2
Villa La Angostura	21.111	9.278	43,9	69.378	21.626	31,2
Las Grutas	15.963	5.526	34,6	52.085	13.145	25,2
Neuquén	18.414	7.641	41,5	53.599	15.635 ⁽¹⁾	29,2
Puerto Madryn	37.820	5.663	15,0	111.414	12.174	10,9
Río Gallegos	16.622	6.106 ⁽¹⁾	36,7	35.471	10.400 ⁽¹⁾	29,3
San Martín de los Andes	34.317	15.859	46,2	120.373	43.860	36,4
Santa Rosa	11.222	4.963	44,2	30.256	10.276	34,0
Ushuaia	39.184	19.104	48,8	106.392	38.746	36,4
Viedma	8.215	1.620	19,7	20.987	2.489	11,9

⁽¹⁾ Estimación con coeficiente de variación superior a 20%.

Fuente: INDEC, Encuesta de ocupación Hotelera. Elaboración Subsecretaría de Estadística y Censos.

Glosario y notas técnicas

Establecimientos hoteleros: son aquellos categorizados como hoteles 1, 2, 3, 4 y 5 estrellas, apart hotel y boutiques.

Establecimientos parahoteleros: hoteles sindicales, albergues, cabañas, bungalows, hospedajes, bed & breakfast, hosterías, residenciales, etcétera.

Habitaciones y unidades disponibles: las habitaciones o unidades disponibles en el mes se obtienen multiplicando las habitaciones o unidades disponibles por la cantidad de días que estuvo abierto el establecimiento en el mes. No se incluyen las habitaciones o unidades correspondientes a los establecimientos que cierran en forma temporaria durante el periodo analizado.

Plazas disponibles: número total de camas fijas y supletorias. Una cama matrimonial se contabiliza como 2 plazas. Están multiplicadas por la cantidad de días que se encuentra abierto cada establecimiento.

Habitaciones o unidades ocupadas: total de habitaciones y/o unidades que hayan sido alquiladas/vendidas en el mes de referencia. Resulta de multiplicar el total de habitaciones ocupadas por la cantidad de noches en que estas fueron ocupadas.

Plazas ocupadas: total de noches que cada viajero permaneció en una habitación o unidad. Se obtiene de multiplicar la cantidad de viajeros por la cantidad de noches que cada uno de ellos se haya alojado en el establecimiento.

Tasa de ocupación de habitaciones (TOH): relación en porcentaje entre el total de habitaciones o unidades ocupadas y el total de habitaciones o unidades disponibles.

Tasa de ocupación de plazas (TOP): relación en porcentaje entre el total de pernoctaciones en el mes y el total de plazas disponibles.

Estadía promedio: cociente entre las plazas ocupadas y la cantidad de viajeros.

Pernoctaciones: cantidad de noches que los turistas se alojaron en establecimientos hoteleros y parahoteleros.

Viajeros hospedados: número de personas alojadas en establecimiento hoteleros y parahoteleros.

Composición de las regiones turísticas

Cada región comprende:

- Región Buenos Aires: provincia de Buenos Aires
- Región Ciudad de Buenos Aires: Ciudad Autónoma de Buenos Aires
- Región Córdoba: provincia de Córdoba
- Región Cuyo: provincias de Mendoza, San Juan, San Luis y La Rioja
- Región Litoral: provincias de Entre Ríos, Corrientes, Misiones, Santa Fe, Chaco y Formosa.
- Región Norte: provincias de Catamarca, Tucumán, Santiago del Estero, Salta y Jujuy.
- Región Patagonia: provincias de La Pampa, Neuquén, Río Negro, Chubut, Santa Cruz y Tierra del Fuego, Antártida e Islas del Atlántico Sur.