



Para  $x=0$   $e^{\circ}_0 = \frac{T_0}{1_0}$   $e^{\circ}_x = \frac{T_x}{1_x}$

SUBSECRETARÍA DE ESTADÍSTICA Y CENSOS

397	2.174	626	548	114
1.167	5.099	2.974	2.125	140
284	673	382	297	129
1.419	4.382	2.227	2.165	102
322	829	437	392	111
1.507	2.840	1.493	1.368	111

2023

EyC

Dirección General de Estadística  
Dirección General de Estadística

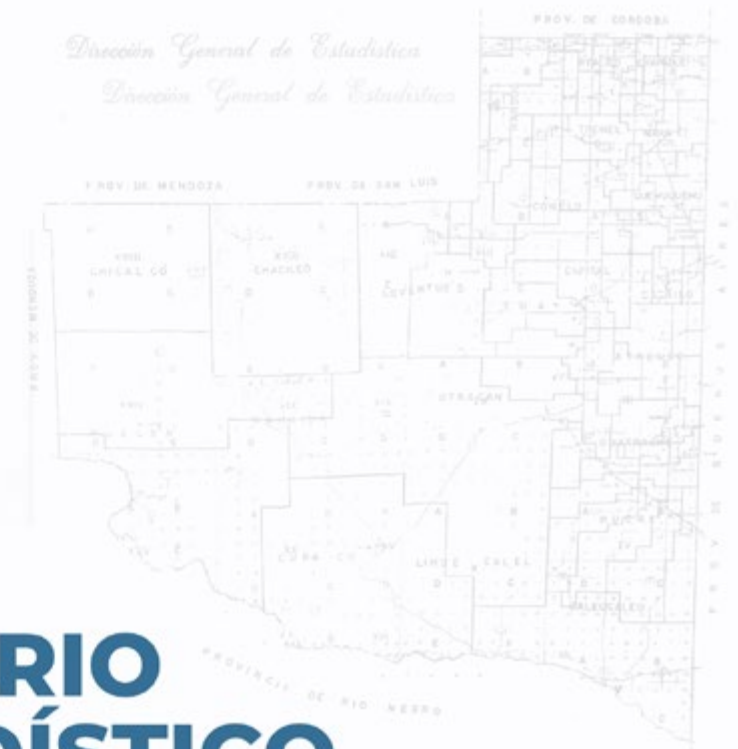

# 65 ANUARIO ESTADÍSTICO edición especial

*años*

**La Pampa | 2022-2023**

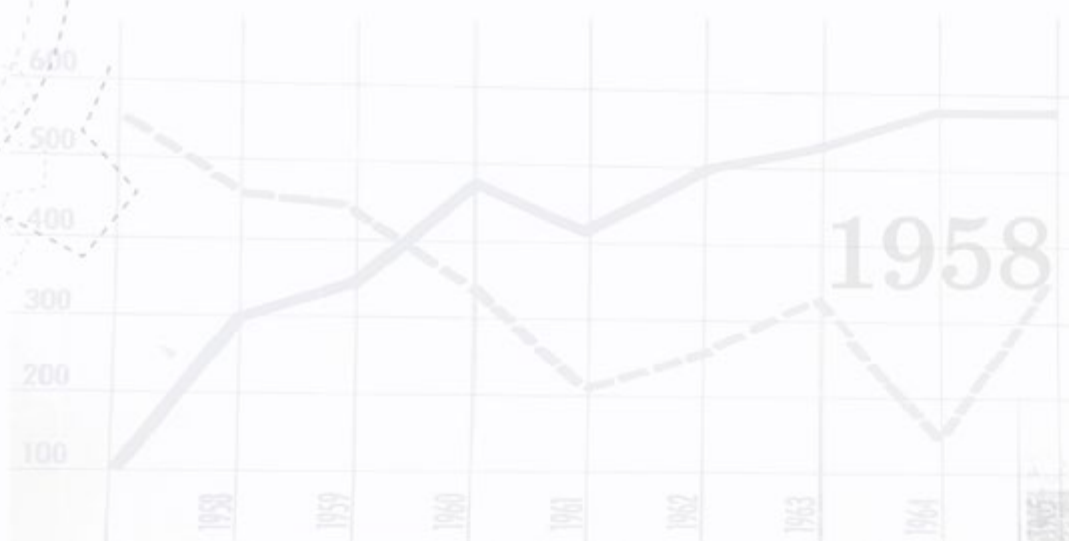

DEPARTAMENTO	DEPTOS. (MUNICIPALIDADES)	PORCENT. DEL TOTAL (ESTIMACIÓN)
ARELUCO	142	23,4%
BUENOS AIRES	232	37,4%
CAPITAN	424	67,9%
CHARRINO	282	45,1%
CONQUIA	242	38,7%
CURUPAY	192	30,6%
FRANCO	212	33,7%
GENERAL GONZALEZ	272	43,2%
GENERAL URQUIA	132	21,1%
GUAYAMA	302	48,1%
INCA	182	28,8%
LARCOMUN	252	39,9%
LA TRINIDAD	222	35,3%
LA TRINIDAD (MUNICIPALIDAD)	242	38,5%
LAVALLE	202	32,1%
MAZON	212	33,5%
MONTE CARLO	402	63,7%
NEQUENEN	262	41,6%
OLIVERA	302	47,9%
PRINCEPE	202	32,1%
TOTAL	2.274	100%



**ANUARIO ESTADÍSTICO 2022-2023**  
Provincia de La Pampa  
Subsecretaría de Estadística y Censos



## **Gobierno de la provincia de La Pampa**

**Gobernador de la Provincia**  
Sergio Ziliotto

**Viceregobrador de la Provincia**  
Mariano Fernández

**Ministra de la Producción**  
Fernanda González

**Subsecretaria de Estadística y Censos**  
Laura Biasotti

**Director de Estadísticas Socioeconómicas**  
Juan Bualó

### **Responsable de contenido**

Kasic, Lucrecia

### **Diseño y realización**

Rodríguez, Iara

## **Subsecretaría de Estadística y Censos** **Dirección de Estadísticas Socioeconómicas**

### **Área administrativa y legal**

Bottero, Marcela

Chiavón, Patricia

Martín Dasso, Grecia

Pérez, Ariel

### **Área Comunicación y relaciones institucionales**

Rodríguez, Iara

Cárdenas, Mario

### **Área Geoestadística**

Alanis, Pablo

Lluch, Miguel

Waiman, Tatiana

### **Área Estadísticas rurales**

Pérez, Mauricio

Romero, Mauricio

Vitale, Ailin

### **Área Estadísticas económicas**

Faidutti, Claudia

Muñoz, Marcela

Muñoz, Marcelo

### **Área Estadísticas sociodemográficas**

Alfonso, Francisco

Fischer Herlein, Lujan

Kasic, Lucrecia

Lescano, Carmen

## PRESENTACIÓN

El gobierno de La Pampa se ha caracterizado por propiciar políticas públicas en pos de un desarrollo inclusivo y sostenible de la sociedad. En este sentido, es insoslayable la importancia y el lugar estratégico que ocupa la construcción de datos estadísticos de calidad a la hora de diseñar modelos de gobernabilidad democráticos y eficaces.

Se cumplen 65 años desde la creación de Estadística y Censos en la gestión provincial, un sector desde donde, con una mirada multidisciplinar, se construyen datos excluyentes tanto para el diseño de políticas públicas como para la toma de decisiones en todos los ámbitos de la vida profesional y cotidiana.

En este significativo aniversario, nuestro reconocimiento al trabajo y compromiso de quienes han transitado, como a quienes trabajan actualmente en el área de Estadística y Censos poniendo en valor la información, así como la democratización de la misma garantizando la accesibilidad a los datos a toda la ciudadanía pampeana.

**Vet. Fernanda González**  
Ministra de la Producción

## **PRESENTACIÓN**

**A 65 años de la creación de Estadística y Censos de La Pampa, nos enorgullece presentar esta Edición Especial del Anuario Estadístico Provincial.**

Este ejemplar reúne información de los años 2021 y 2022 y cuenta con una breve reseña de nuestra historia, elaborada en conjunto con docentes de la Facultad de Ciencias Humanas de la UNLPam.

Agradecemos a todos los organismos y entidades que han colaborado con el proceso de elaboración y que han formado, de una u otra manera, parte de lo que hoy en día es esta Subsecretaría. Agradecemos además a todo el personal de planta y contratados que hicieron y hacen posible que se sigan produciendo estadísticas confiables y de calidad.

**Lic. Laura P. Biasotti**

Subsecretaria de Estadística y Censos

# CONTENIDO

## ■ RESEÑA HISTÓRICA 11

## ■ AMBIENTE, PRODUCCIÓN Y SECTOR FINANCIERO 19

Ambiente	19
Uso del suelo	32
Agricultura y bosques	55
Ganadería y fauna	84
Minería	122
Construcción, obra pública y servicios públicos	128

Economía	152
Sector financiero privado y financiación pública	155
Presupuesto público	168
Economía social	172
Comercio y empresas	182
Turismo y hotelería	199

## ■ SOCIEDAD 208

Población	208
Demografía	216
Salud	230
Seguridad social	235
Mercado laboral	239
Calidad de vida y bienestar social	256

Intervención social	278
Género y violencia familiar	296
Ciudadanía	318
Seguridad	323
Educación	327
Ciencia	353

## ■ CARTOGRAFÍA 355

## Siglas y acrónimos

<b>AFCP</b>	Asociación de Fabricantes de Cemento Portland.
<b>AFIP</b>	Administración Federal de Ingresos Públicos.
<b>APA</b>	Administración Provincial de Agua.
<b>APE</b>	Administración Provincial de Energía.
<b>ASPO</b>	Aislamiento Social Preventivo y Obligatorio.
<b>BLP</b>	Banco de La Pampa.
<b>CEP</b>	Centro de Estudios para la Producción
<b>CEPAL</b>	Comisión Económica para América Latina y el Caribe.
<b>CERET</b>	Centro Regional de Educación Tecnológica.
<b>CLANAE</b>	Clasificador Nacional de Actividades Económicas.
<b>CONICET</b>	Consejo Nacional de Investigaciones Científicas y Técnicas.
<b>CUD</b>	Certificado Único de Discapacidad.
<b>DDJJ</b>	Declaraciones Juradas.
<b>DGOP</b>	Dirección General de Obras Públicas.
<b>DIEE</b>	Dirección de Información y Estadística Educativa.
<b>DPV</b>	Dirección Provincial de Vialidad.
<b>EFODE</b>	Escuelas de Fortalecimiento Deportivo.
<b>ENACOM</b>	Ente Nacional de Comunicaciones.
<b>EOH</b>	Encuesta de Ocupación Hotelera
<b>EPH</b>	Encuesta Permanente de Hogares.
<b>EPRC</b>	Ente Provincial del Río Colorado.
<b>IERIC</b>	Instituto de Estadística y Registro de la Industria de la Construcción.
<b>INDEC</b>	Instituto Nacional de Estadística y Censos.
<b>IPC</b>	Índice de Precios al Consumidor.

<b>IPESA</b>	Instituto Provincial de Educación y Socialización de Adolescentes.
<b>ISS</b>	Instituto de Seguridad Social.
<b>MERCOSUR</b>	Mercado Común del Sur.
<b>OEDE</b>	Observatorio de Empleo y Dinámica Empresarial.
<b>PROPAyS</b>	Programa Provincial de Agua y Saneamiento.
<b>PROSeDeC</b>	Programa para el Sector de Desagües Cloacales.
<b>REPAGRO</b>	Registro Provincial de Producción Agropecuaria.
<b>SAPEM</b>	Sociedad Anónima con Participación Estatal Mayoritaria.
<b>SE</b>	Sociedad de Estado.
<b>SEMPRE</b>	Servicio Médico Previsional.
<b>SENASA</b>	Servicio Nacional de Sanidad y Calidad Agroalimentaria.
<b>SIGLeA</b>	Sistema Integrado de Gestión de la Lechería Argentina
<b>UFGNyA</b>	Unidad Funcional de Género, Niñez y Adolescencia.
<b>UNLPam</b>	Universidad Nacional de La Pampa.

<b>US\$</b>	dólares estadounidenses.
<b>\$</b>	pesos argentinos
<b>ha</b>	hectáreas
<b>kg</b>	kilogramos
<b>kg/ha</b>	kilogramos por hectárea
<b>kV</b>	kilovoltio
<b>l</b>	litro
<b>l/s</b>	litro por segundo
<b>m</b>	metro
<b>m2</b>	metro cuadrado
<b>m3</b>	metro ccúbico
<b>m3/s</b>	metro cúbico por segundo
<b>Mbps</b>	megabit por segundo
<b>MWh</b>	megavatio/hora
<b>s</b>	segundo
<b>l/s.ha</b>	litro por segundo por hectárea
<b>Q</b>	caudal
<b>t</b>	toneladas

## Signos convencionales

<b>*</b>	dato provisorio	<b>...</b>	no disponible a la fecha
<b>-</b>	cero absoluto	<b>///</b>	no corresponde
<b>0,0</b>	cero por redondeo	<b>s</b>	secreto estadístico
<b>.</b>	dato no registrado	<b>e</b>	estimado





Para  $x=0$  ;  $e^0 = \frac{T_0}{1 \cdot \phi}$

$$e^{\frac{x}{T}} = \frac{T_x}{1 \cdot \phi}$$

$$P_i^{(n)} = P_i^{(n-1)} - \frac{P_i}{P_i} (P_i + P_{i-1})$$

$h =$

EyC

Dirección General de Estadística  
Dirección General de Estadística

444	272	50	548	114
397	1.174	626	548	114
1.167	5.099	2.974	2.125	140
284	679	382	297	129
419	4.382	2.217	2.165	102
322	829	437	392	111
1.007	2.840	1.492	1.348	111



# Reseña Histórica

SUBSECRETARÍA DE ESTADÍSTICA Y CENSOS



1958

	PROVINCIA DE BUENOS AIRES	PROVINCIA DE CATAMARCA	PROVINCIA DE CHUBUT	PROVINCIA DE COCHABAMBA	PROVINCIA DE CORRIENTES	PROVINCIA DE ENTRE RÍOS
1	184,20	17,10	184,30	24,70	19,00	61,40
2	184,20	17,10	184,30	24,70	19,00	61,40
3	184,20	17,10	184,30	24,70	19,00	61,40
4	184,20	17,10	184,30	24,70	19,00	61,40
5	184,20	17,10	184,30	24,70	19,00	61,40
6	184,20	17,10	184,30	24,70	19,00	61,40
7	184,20	17,10	184,30	24,70	19,00	61,40
8	184,20	17,10	184,30	24,70	19,00	61,40
9	184,20	17,10	184,30	24,70	19,00	61,40
10	184,20	17,10	184,30	24,70	19,00	61,40
11	184,20	17,10	184,30	24,70	19,00	61,40
12	184,20	17,10	184,30	24,70	19,00	61,40
13	184,20	17,10	184,30	24,70	19,00	61,40
14	184,20	17,10	184,30	24,70	19,00	61,40
15	184,20	17,10	184,30	24,70	19,00	61,40
16	184,20	17,10	184,30	24,70	19,00	61,40
17	184,20	17,10	184,30	24,70	19,00	61,40
18	184,20	17,10	184,30	24,70	19,00	61,40
19	184,20	17,10	184,30	24,70	19,00	61,40
20	184,20	17,10	184,30	24,70	19,00	61,40
21	184,20	17,10	184,30	24,70	19,00	61,40
22	184,20	17,10	184,30	24,70	19,00	61,40
23	184,20	17,10	184,30	24,70	19,00	61,40
24	184,20	17,10	184,30	24,70	19,00	61,40
25	184,20	17,10	184,30	24,70	19,00	61,40
26	184,20	17,10	184,30	24,70	19,00	61,40
27	184,20	17,10	184,30	24,70	19,00	61,40
28	184,20	17,10	184,30	24,70	19,00	61,40
29	184,20	17,10	184,30	24,70	19,00	61,40
30	184,20	17,10	184,30	24,70	19,00	61,40
31	184,20	17,10	184,30	24,70	19,00	61,40
32	184,20	17,10	184,30	24,70	19,00	61,40
33	184,20	17,10	184,30	24,70	19,00	61,40
34	184,20	17,10	184,30	24,70	19,00	61,40
35	184,20	17,10	184,30	24,70	19,00	61,40
36	184,20	17,10	184,30	24,70	19,00	61,40
37	184,20	17,10	184,30	24,70	19,00	61,40
38	184,20	17,10	184,30	24,70	19,00	61,40
39	184,20	17,10	184,30	24,70	19,00	61,40
40	184,20	17,10	184,30	24,70	19,00	61,40
41	184,20	17,10	184,30	24,70	19,00	61,40
42	184,20	17,10	184,30	24,70	19,00	61,40
43	184,20	17,10	184,30	24,70	19,00	61,40
44	184,20	17,10	184,30	24,70	19,00	61,40
45	184,20	17,10	184,30	24,70	19,00	61,40
46	184,20	17,10	184,30	24,70	19,00	61,40
47	184,20	17,10	184,30	24,70	19,00	61,40
48	184,20	17,10	184,30	24,70	19,00	61,40
49	184,20	17,10	184,30	24,70	19,00	61,40
50	184,20	17,10	184,30	24,70	19,00	61,40



2023





## RESEÑA HISTÓRICA

### Importancia de la estadística

Las estadísticas desempeñan un rol fundamental para el Estado y su campo de intervención. En palabras del sociólogo Alain Desrosières<sup>1</sup>, es necesario conocer la nación para administrarla y esto impulsa la organización de oficinas de estadística oficiales. A medida que las relaciones entre el Estado y la sociedad se transforman, surgen agencias estatales, saberes específicos y especialistas en la materia.

¿Por qué fue importante contar con estos datos para los Estados? La estadística se puede considerar un instrumento de gobierno porque aporta una fundamentación científico-técnica a las políticas y, además, otorga una racionalidad a la gestión gubernamental ya que los números se vuelven una guía para la acción. Aspectos como población, producción agropecuaria e industrial, salud, educación, condiciones de vida, entre otros tópicos, son cuestiones de interés para los gobiernos que requieren contar con estadísticas a partir de diversos indicadores. De ese modo, la estadística posibilitaría el conocimiento de la “realidad” mediante números y también de grandes colectivos sociales sobre los cuales se debería actuar.

### Etapas territoriana

Además de los censos nacionales realizados, se levantaron censos específicos para los Territorios Nacionales. En La Pampa el primero se concretó en 1887 y luego hubo otros en 1905, 1912 y 1920. En las décadas siguientes se efectuaron censos territorianos parciales bajo la supervisión de los mandatarios de turno, dentro de los que cabe destacar el relevamiento de 1935 por la gran cantidad de datos estadísticos recolectados que fueron publicados en la Memoria de gobierno de 1936-1937, durante la gestión de Evaristo Pérez Virasoro.

En aquel entonces, los gobernadores eran designados por el Poder Ejecutivo Nacional y tenían que rendir cuenta de lo actuado en las Memorias. Estos escritos contenían información respecto a: población, superficie sembrada, tipos de cultivos, producción ganadera, cantidad de escuelas instaladas y de escolares, datos hospitalarios, de salud, recaudación impositiva y estadísticas ferroviarias de personas y bienes transportados. El incremento de estas cifras se presentaba como sinónimo del progreso alcanzado en el proceso de reocupación del territorio.

<sup>1</sup> Desrosières, Alain (2004). La política de los grandes números. Editorial Melusina.

Asimismo, ese conocimiento se debía utilizar para el diseño de políticas, la proyección de presupuestos, la realización de obras públicas, la implantación de agencias estatales, entre otros aspectos. Respecto a la población, era esencial conocer la cantidad de habitantes de cada territorio ya que determinaba la instalación de Comisiones de Fomento (designadas por el gobernador) o Municipalidades con sus Concejos electivos. También, en su momento, era utilizado para el enrolamiento masculino destinado al servicio militar.

## **Dirección Provincial de Estadística y Censos**

Con la creación de la provincia Eva Perón en 1952 se inició un proceso de organización de esa nueva etapa. A cargo de la División de Estadística, Investigaciones y Censos, dependiente del Ministerio de Gobierno y Obras Públicas, se nombró a Domingo Guarracino hasta octubre de 1955.

Poco después asumió como Interventor Nacional Ismael Amit y una de las medidas que adoptó fue la creación de la Dirección Provincial de Estadística y Censos el 15 de mayo de 1958, bajo la dependencia de la Secretaría Económica del Ministerio de Economía y Asuntos Agrarios. En los considerando del Decreto-Ley 723/58 (art. 2° y 3°) se establecía que era “urgente disponer de estadísticas integrales, coordinadas y veraces” y “coordinar todas las actividades estadísticas y censales que se ejecutan en la provincia”. Entre sus tareas se consignaban: la elaboración sistemática y permanente de estadísticas referidas a demografías, actividades agropecuarias, comercio, industria, y cualquier otra información estadística de interés público; la coordinación de la labor estadística con los organismos nacionales, provinciales y municipales; la supervisión de estudios e investigaciones estadísticas a fin de asegurar la exactitud y uniformidad; la publicación periódica de un boletín y de un anuario estadístico de La Pampa; la formación de especialistas técnicos entre su personal con la colaboración de la Dirección Nacional de Estadística y Censos (INDEC).

Por su parte, el Decreto 2317/58 reglamentó la normativa precedente y fijó la estructura del organismo conformado por: Dirección, Secretaría, División demográfico-social (que incluía las Secciones Demográfica, Social, Estadísticas Varias) y División Económico-Financiera (que comprendía las Secciones Industria y Comercio, Producción y Consumo, Finanzas y Servicios Públicos, Bancaria e Inmobiliaria). También se detallaron las obligaciones y atribuciones de funcionarios/as y empleados/as.<sup>2</sup>

<sup>2</sup> Decreto-Ley 723/58 y Decreto 2317/58 ver en: <https://estadistica.lapampa.gob.ar/marco-legal.html>

## Directores y directoras (1958-2023)

A partir de la búsqueda de datos en normativas y legajos personales, se elaboró la siguiente secuencia de las personas que estuvieron al frente de la Dirección desde su creación (1958) hasta mayo del 2023 ya jerarquizada como Subsecretaría, fecha aniversario de sus 65 años. Hay lapsos en los cuales el organismo quedó a cargo de empleados/as por ausencia temporal o inexistencia de directores; en otros casos se superponen los nombramientos porque el titular estaría de licencia.

Fecha de inicio y finalización del cargo	Director/a	Subsecretaría
13 de junio 1958 – 3 de abril 1960	Politólogo Emmanuel Ezequiel Ander Egg	
21 de septiembre 1959 – 1 de julio 1962	Contador Roberto Ismael Vega	
5 de mayo 1962 – 6 de octubre 1964	Contador Ricardo José Telleriarte	
4 de febrero 1964 – 1 de julio 1973	Estadístico Horacio Juan Delfino	
s/d 1973 – 29 de octubre 1976	Rubén Sierra	
s/d – 1 de septiembre 1977	Contador Rafael Evangelista	
1 de septiembre 1977 - 3 de mayo 1979	Juan Valentín Alonso	
3 de mayo 1979 – 10 de diciembre 1987	Estadístico Alberto Eduardo Cudós	
22 de diciembre 1987 – 16 de diciembre 2004	Docente Libertad Mirta Martínez	
16 de diciembre 2004 – 10 de diciembre 2015	Ing. Agrónomo Roberto Daniel Rodríguez	
28 de diciembre 2015 – 21 de mayo 2021	Lic. en Economía Laura Patricia Biasotti	
1 de junio 2021 hasta la fecha	Director de estadísticas socioeconómicas. Lic. En Economía Juan Bualó	Lic. en Economía Laura Patricia Biasotti

## Jerarquización del organismo estadístico

A inicios de la década de 1970, la Dirección Provincial de Estadística y Censos dependía de la Asesoría de Desarrollo de la Subsecretaría de Asuntos Agrarios dentro del Ministerio de Economía y Asuntos Agrarios. En 1988 estas dos áreas se separaron y la Dirección quedó en el organigrama dentro del Ministerio de Economía, Hacienda y Finanzas.

El 30 de noviembre de 1995 se creó el Ministerio de la Producción (Ley 1666) y dentro de este organismo la Subsecretaría de Planificación y Evaluación de Proyectos, tuvo a su cargo a la Dirección General de Estadística y Censos. Luego pasó a la órbita del Instituto de Promoción Productiva y desde 2019 dependió directamente de dicho Ministerio.

El 21 de mayo de 2021, el actual gobernador Sergio Ziliotto realizó modificaciones en la estructura del Ministerio de la Producción y se jerarquizó la Dirección pasando al rango de Subsecretaría de Estadística y Censos, a cargo de quien era la Directora General de Estadística y Censos desde el 2015, la licenciada en Economía Laura Biasotti.

Este proceso de reconocimiento y consolidación que se extiende hasta la actualidad fue acompañado con la creación, en la órbita de la Subsecretaría, de la Dirección de Estadísticas Socioeconómicas a cargo del licenciado en Economía Juan Francisco Bualó. Estos cambios proporcionaron una reevaluación de la estructura formal de la organización que se plasmó en el Manual de Misiones y Funciones firmado por Disposición 15/23\*, en línea con la visión definida por la Subsecretaría: posicionarse como organismo referente a nivel provincial de las estadísticas oficiales, cumpliendo con los principios de la calidad estadística, metodología sólida, independencia, imparcialidad y objetividad.

\* Disposición 15/23. Manual de Misiones y Funciones disponible en: <https://estadistica.lapampa.gov.ar/marco-legal>.

**1958**  
**CREACIÓN**  
Emmanuel Ander Egg

**1968**

Alberto Cudós

**1988**

Libertad Martínez

**1998**

Roberto Rodríguez

**2008**

Laura Biasotti

**2018**

**2021**

Subsecretaria de Estadística y Censos  
Laura Biasotti

Director de Estadísticas Socioeconómicas  
Juan Bualó

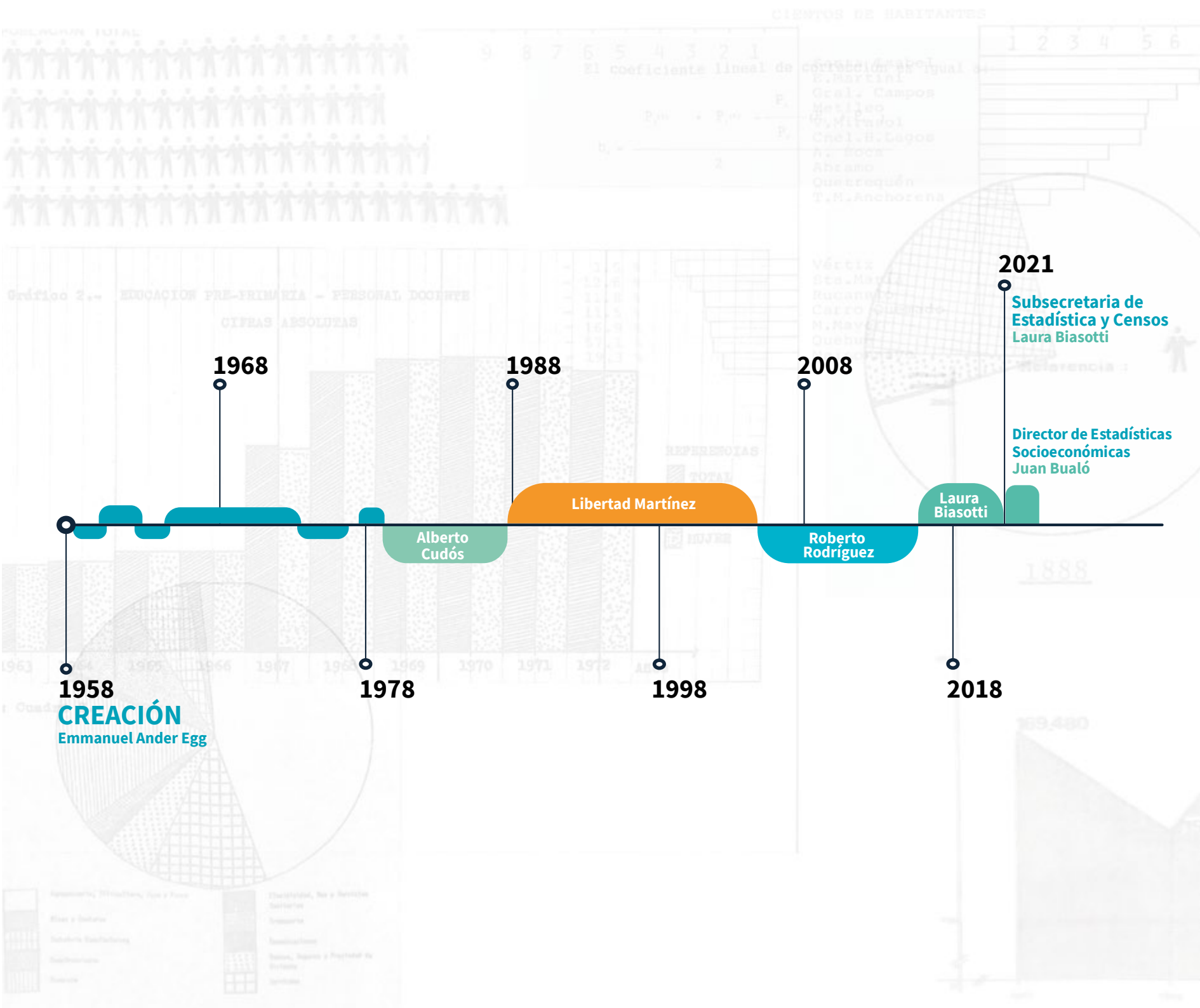







Para  $x=0$  ;  $e^0 = \frac{T_0}{1^0}$

$$e^x = \frac{T_x}{1^x}$$

$$P_t^{(n)} = P_t^{(n-1)} - \frac{P_t}{P_t} (P_t + P_{t-1})$$

h =



EyC

Dirección General de Estadística  
y Censos

444	272	100	664
397	1.174	626	548
1.167	5.099	2.974	2.125
284	679	382	297
419	4.382	2.217	2.165
322	829	437	392
1.007	2.840	1.492	1.348



# Ambiente, Producción y Sector financiero

SUBSECRETARÍA DE ESTADÍSTICA Y CENSOS



1958

	PRINCIPALES PRODUCTOS	GRANDES CULTURALES	GRANDES CULTURALES	GRANDES CULTURALES	GRANDES CULTURALES
	PRODUCCIÓN DE CAPACIDAD	SARCIOS DE LA PRODUCCIÓN	PRODUCCIÓN DE LA PRODUCCIÓN	SARCIOS DE LA PRODUCCIÓN	PRODUCCIÓN DE LA PRODUCCIÓN
1	100,00	100,00	100,00	100,00	100,00
2	100,00	100,00	100,00	100,00	100,00
3	100,00	100,00	100,00	100,00	100,00
4	100,00	100,00	100,00	100,00	100,00
5	100,00	100,00	100,00	100,00	100,00
6	100,00	100,00	100,00	100,00	100,00
7	100,00	100,00	100,00	100,00	100,00
8	100,00	100,00	100,00	100,00	100,00
9	100,00	100,00	100,00	100,00	100,00
10	100,00	100,00	100,00	100,00	100,00
11	100,00	100,00	100,00	100,00	100,00
12	100,00	100,00	100,00	100,00	100,00
13	100,00	100,00	100,00	100,00	100,00
14	100,00	100,00	100,00	100,00	100,00
15	100,00	100,00	100,00	100,00	100,00
16	100,00	100,00	100,00	100,00	100,00
17	100,00	100,00	100,00	100,00	100,00
18	100,00	100,00	100,00	100,00	100,00
19	100,00	100,00	100,00	100,00	100,00
20	100,00	100,00	100,00	100,00	100,00





# I. Ambiente, producción y sector financiero

## Ambiente

**Cuadro 1 Precipitaciones por localidad. La Pampa. 2011-2022**

Localidad	Año											
	2011	2012	2013	2014	2015	2016	2017	2018	2019	2020	2021	2022
	mm											
<b>Promedio anual</b>	<b>514,9</b>	<b>768,1</b>	<b>325,7</b>	<b>556,6</b>	<b>492,2</b>	<b>650,7</b>	<b>673,8</b>	<b>407,1</b>	<b>306,3</b>	<b>530,3</b>	<b>513,0</b>	<b>383,9</b>
Abramo	520,0	613,0	315,0	887,0	643,1	716,5	558,0	290,5	277,0	513,5	267,0	418,0
Adolfo Van Praet	701,5	1.058,0	263,5	496,0	481,0	1.606,0	643,0	284,0	359,0	354,0	255,3	251,0
Agustoni	781,5	1.468,0	300,0	720,0	254,0	696,0	708,0	515,0	451,0	500,0	699,0	362,0
Algarrobo del Águila	83,0	258,0	151,0	22,0	.	32,0	20,0	131,0	76,0	48,5	42,0	150,0
Alpachiri	576,0	735,5	350,0	807,0	660,0	712,5	675,0	405,0	257,0	468,5	497,0	394,0
Alta Italia	750,0	1.059,0	375,2	751,0	760,0	795,2	827,0	561,0	567,0	1.256,0	392,0	450,0
Anguil	756,5	1.086,5	477,8	780,6	610,5	956,0	1.132,0	565,5	337,0	554,0	1.087,5	383,5
Arata	601,0	1.276,0	455,0	686,0	501,0	725,0	668,0	475,0	286,0	408,5	662,5	566,0
Árbol Solo	61,0	177,0	53,0	40,0	.	8,0	.	4,0	.	.	34,0	11,0
Ataliva Roca	664,0	866,0	280,0	311,0	684,0	888,0	862,0	387,0	269,0	544,0	462,0	298,0
Bernardo Larroudé	534,0	1.008,0	383,0	654,5	408,0	629,0	721,0	563,0	388,0	574,0	397,5	437,0
Bernasconi	489,0	661,0	379,5	799,5	809,0	707,2	680,5	473,5	245,0	527,0	334,0	402,5
Caleufú	540,0	1.110,0	238,7	562,0	490,0	475,0	818,0	659,0	491,5	614,0	597,0	463,0
Carro Quemado	423,0	868,0	440,0	503,0	504,0	701,0	737,1	386,0	325,0	418,5	920,5	353,5
Casa de Piedra	.	50,0	18,0	83,0	.	.	.	19,4	.	.	.	25,0
Catriló	748,5	1.087,7	468,0	900,0	539,5	853,0	1.066,0	585,0	343,0	530,0	769,5	484,5
Ceballos	504,0	1.146,0	323,0	701,0	195,0	667,0	728,0	596,0	488,0	838,0	564,0	393,0
Cereales	323,0	749,0	423,0	834,0	413,5	832,0	686,0	441,0	250,0	812,0	642,8	595,5
Chacharramendi	225,0	282,5	49,0	96,5	.	.	.	.	.	101,0	.	46,0

(continúa)

**Cuadro 1** (continuación)

Localidad	Año											
	2011	2012	2013	2014	2015	2016	2017	2018	2019	2020	2021	2022
	mm											
Colonia 25 de Mayo	92,5	263,0	160,0	84,0	72,0	145,0	86,0	62,0	18,0	176,0	347,0	.
Colonia Barón	771,0	1.067,5	485,0	869,0	482,0	807,0	795,0	467,0	384,0	417,0	633,0	453,0
Colonia Chica	23,0	152,0	23,0	54,0	.	.	.	.	.	.	.	.
Colonia Santa María	542,0	682,0	511,0	613,0	326,0	479,0	836,5	255,0	389,0	494,8	630,0	390,0
Colonia Santa Teresa	409,0	546,5	191,0	291,0	314,0	263,0	354,0	247,0	190,0	345,2	192,0	244,0
Conhelo	609,0	1.071,0	398,5	540,0	504,0	708,5	777,0	268,0	119,0	610,0	453,0	367,0
Cuchillo Có	313,5	439,5	207,5	595,5	136,5	449,0	231,0	307,0	224,5	242,5	454,0	395,0
Damián Maisonnave	361,0	.	.	.	35,0	96,0	435,0	110,0	142,0	178,0	152,0	.
Doblas	730,0	774,5	450,0	829,5	908,0	834,5	748,5	426,0	286,0	629,0	531,2	523,5
Dorila	673,0	1.189,0	537,0	934,0	406,5	1.024,5	931,0	656,0	397,0	562,0	756,0	435,5
Eduardo Castex	723,0	1.403,0	514,0	847,0	545,0	855,5	1.051,0	538,5	349,5	386,0	732,5	391,0
El Tala	273,0	485,0	181,2	339,0	406,0	12,0	36,0	378,0	203,0	150,0	412,0	274,0
Embajador Martini	803,0	1.221,0	435,0	873,0	820,0	1.362,3	936,0	693,0	518,5	524,5	583,3	518,0
Falucho	749,0	1.018,0	286,3	469,0	283,0	257,0	349,0	238,0	120,0	296,0	198,0	143,0
General Acha	608,0	1.063,5	456,5	692,5	533,0	808,5	838,0	460,0	337,0	530,0	643,1	472,0
General Manuel J. Campos	556,0	698,0	337,0	825,0	745,5	736,0	665,0	451,0	362,0	575,3	770,0	574,0
General Pico	983,2	1.418,0	581,3	990,5	607,0	1.053,6	836,7	608,2	413,0	1.413,5	701,2	420,7
General San Martín	639,5	663,5	378,5	772,0	792,0	801,0	666,0	531,0	293,5	506,0	308,5	476,0
Gobernador Duval	66,0	75,5	20,0	21,5	.	.	34,0	45,0	55,0	72,5	34,0	54,0
Guatraché	688,0	842,0	364,0	730,0	762,0	666,0	646,0	449,0	236,0	526,4	479,0	469,0
Hilario Lagos	442,0	909,5	365,0	537,0	366,0	776,0	696,0	484,0	382,0	532,0	429,0	299,0
Ingeniero Foster	482,0	772,0	211,0	489,0	439,0	561,0	370,0	370,0	350,0	263,5	366,5	230,5
Ingeniero Luiggi	689,0	1.022,0	367,6	707,0	949,0	1.302,4	1.884,0	638,0	526,0	506,0	691,1	563,0

(continúa)

**Cuadro 1** (continuación)

Localidad	Año											
	2011	2012	2013	2014	2015	2016	2017	2018	2019	2020	2021	2022
	mm											
Intendente Alvear	555,0	1.153,5	432,0	629,0	.	804,5	721,0	548,0	329,0	709,0	446,0	321,5
Jacinto Arauz	531,0	621,0	359,0	774,5	694,0	784,5	563,5	543,0	234,0	412,5	326,5	385,5
La Adela	540,0	358,5	275,5	517,0	368,0	508,5	445,0	394,0	235,0	222,5	279,5	267,5
La Gloria	291,0	396,0	282,5	152,0	286,5	448,0	885,0	531,0	392,0	1.324,0	760,0	466,0
La Humada	17,0	62,0	46,0	62,0	.	.	119,0	12,0	74,0	17,0	.	.
La Maruja	458,0	944,0	200,0	407,5	352,0	543,5	528,5	139,0	123,0	42,0	356,0	359,5
La Pastoril	16,0	169,0	159,0	46,0	.	.	.	.	.	.	.	.
La Reforma	75,0	259,0	26,5	123,0	.	.	.	39,0	.	108,0	.	34,0
Limay Mahuida	8,0	20,0	.	.	.	.	.	.	42,0	167,5	48,5	87,5
Lonquimay	858,5	940,3	415,5	757,0	594,5	898,5	1.171,0	539,0	360,0	580,0	785,0	447,0
Loventué	515,5	666,0	317,5	502,5	437,5	659,0	768,0	400,0	305,0	2.842,0	448,5	413,0
Luan Toro	552,0	817,0	411,5	467,5	445,1	708,0	707,0	319,0	336,0	5.390,0	752,0	476,0
Macachín	773,0	763,0	485,5	863,5	950,0	786,0	938,0	591,5	330,0	538,0	711,0	610,5
Mauricio Mayer	669,5	782,0	341,5	868,0	510,0	794,5	1.303,0	486,0	358,0	403,0	1.027,0	510,0
Metileo	695,0	1.112,0	359,0	526,0	420,0	1.052,0	681,0	655,0	260,0	398,0	697,0	316,0
Miguel Cané	610,0	891,0	340,0	552,5	412,0	888,0	965,0	599,0	421,0	567,0	669,0	384,0
Miguel Riglos	660,5	877,5	519,5	816,0	831,0	957,0	966,0	651,0	395,0	1.474,0	729,0	717,0
Monte Nieves	637,5	1.188,0	407,7	518,5	178,0	607,0	634,0	484,0	407,5	338,0	605,0	349,5
Naicó	181,0	62,0	92,0	358,0	103,0	212,0	253,0	163,0	S/D	68,0	.	.
Ojeda	588,0	870,0	223,8	266,5	595,0	597,0	555,0	282,0	40,0	105,0	52,0	.
Parera	829,0	853,0	283,0	726,0	739,0	915,6	673,0	404,0	353,0	207,0	291,0	213,0
Perú	540,0	559,0	326,0	209,0	166,5	257,0	270,0	245,2	276,0	302,0	205,0	199,0
Pichi Huinca	424,0	449,0	135,0	316,0	55,0	77,0	147,0	192,0	31,0	212,0	310,0	302,0
Pto. Cam. Catrilo	605,0	812,5	374,0	864,5	808,0	822,5	1.028,0	555,0	322,0	788,0	875,0	475,0

(continúa)

**Cuadro 1** (continuación)

Localidad	Año											
	2011	2012	2013	2014	2015	2016	2017	2018	2019	2020	2021	2022
	mm											
Pto. Cam. Chamaicó	386,0	513,0	97,0	12,0	113,0	240,0	431,0	296,0	168,0	67,0	91,0	183,0
Pto. Cam. El Durazno	450,0	545,0	266,5	484,0	395,0	611,0	486,5	403,0	313,0	470,3	414,5	275,0
Pto. Cam. Fortín Pampa	817,0	1.404,0	424,0	572,0	337,0	821,0	646,0	510,0	329,0	291,0	418,5	456,0
Pto. Cam. Guatraché	1.066,0	754,0	312,0	680,0	746,0	549,0	717,0	405,0	192,0	396,5	465,0	417,0
Pto. Cam. Ingeniero Foster	491,0	782,0	221,0	467,0	432,0	540,0	355,0	374,0	350,0	237,5	374,5	222,0
Pto. Cam. Jacinto Arauz	505,0	572,2	382,0	621,5	621,0	677,5	556,0	483,0	339,0	390,5	256,0	383,0
Pto. Cam. La Adela	365,0	212,5	255,0	536,0	265,5	393,0	338,0	386,0	186,0	218,0	246,0	319,0
Pto. Cam. Padre Buodo	532,0	621,0	414,0	719,5	548,0	652,0	727,0	308,0	269,5	473,8	647,0	451,0
Pto. Cam. Realicó	708,0	1.028,0	405,0	693,0	805,0	696,0	878,0	463,0	822,0	532,0	901,5	301,0
Pto. Cam. Rolón	627,0	812,0	514,0	912,0	1.103,0	802,5	824,0	588,5	318,0	427,5	775,0	519,0
Pto. Cam. Tomás Manuel de Anchorena	582,5	716,0	420,0	823,0	882,6	767,7	721,0	468,0	284,0	415,0	541,0	474,0
Pto. Cam. Trebolares	618,0	1.248,5	474,0	630,5	536,0	728,0	688,0	660,5	464,0	448,0	497,0	263,0
Puelches	109,0	189,0	129,5	92,0	.	.	.	.	48,0	113,0	92,5	110,0
Puelén	26,5	58,0	12,0	26,5	32,0	40,3	.	10,0	21,0	26,0	23,0	349,5
Puente Dique	18,0	211,0	70,0	.	.	.	12,0	.	.	.	.	.
Quehué	479,0	710,5	452,5	1.043,5	591,1	612,0	880,0	413,0	261,0	537,0	796,7	349,5
Quemú Quemú	737,5	1.106,0	422,0	673,0	408,0	944,5	857,0	534,0	359,0	1.004,0	740,0	379,0
Quetrequén	612,0	652,5	232,0	251,5	340,0	305,3	269,0	52,0	33,0	115,0	427,0	294,0
Rancul	551,0	887,5	294,0	311,0	379,0	877,0	642,0	507,0	314,0	242,5	777,0	249,0
Realicó	716,0	1.052,0	421,0	627,0	772,0	606,0	971,0	470,0	698,0	721,0	557,5	366,0
Relmo	63,0	S/D	113,0	471,0	79,0	131,0	112,0	135,0	111,0	238,0	643,0	376,0

(continúa)

**Cuadro 1** (conclusión)

Localidad	Año											
	2011	2012	2013	2014	2015	2016	2017	2018	2019	2020	2021	2022
	mm											
Rolón	599,0	758,5	457,0	845,0	1.023,5	732,0	810,0	539,0	370,0	475,0	596,7	580,0
Rucanelo	484,0	949,0	356,4	527,0	425,0	796,0	1.012,0	263,0	233,0	190,0	457,0	362,0
Santa Isabel	152,0	325,5	273,0	134,5	.	47,5	88,0	51,0	54,0	89,0	176,0	133,0
Santa Rosa	708,0	858,1	532,9	918,3	663,3	984,9	1.119,3	486,0	371,5	545,1	1.487,6	1.139,0
Sarah	251,0	679,0	273,0	151,0	216,0	130,0	90,0	318,0	596,0	367,0	161,0	243,5
Speluzzi	450,0	1.125,5	262,0	421,0	150,0	661,0	834,0	566,0	406,0	532,0	482,0	388,0
Telén	521,0	974,0	418,0	516,5	499,9	717,1	701,0	304,0	295,0	671,0	296,5	292,0
Toay	657,5	803,0	489,5	616,5	450,5	939,7	1.213,5	207,0	421,0	679,0	870,0	1.005,0
Tomás Manuel de Anchorena	611,0	810,0	475,0	872,0	900,5	835,7	792,0	493,0	313,0	591,0	685,0	474,0
Trebolares	490,0	1.007,0	248,0	670,0	380,0	492,0	389,0	644,0	415,0	313,5	401,5	820,0
Trenel	578,0	1.295,0	538,0	753,0	501,5	824,0	847,0	606,0	341,0	331,0	690,0	353,0
Unanue	689,5	615,5	425,0	686,5	344,0	301,0	556,0	402,0	412,0	611,0	417,0	368,0
Uriburu	782,0	832,5	590,0	659,5	715,5	953,0	1.099,0	567,0	432,0	537,5	778,5	536,5
Vértiz	606,0	1.150,0	164,2	857,0	184,0	285,0	344,0	577,0	353,0	349,0	487,5	452,0
Victorica	538,5	1.012,3	374,5	549,2	461,0	887,5	857,5	429,5	317,5	465,0	450,0	396,0
Villa Mirasol	643,0	1.128,0	491,5	494,0	160,0	487,0	801,0	589,0	442,0	578,0	690,0	493,5
Winifreda	676,5	990,0	512,5	842,5	505,0	785,0	1.297,5	596,0	421,0	1.597,0	944,5	573,0

Fuente: Policía de La Pampa. Ministerio de Seguridad de La Pampa

**Cuadro 1.1 Caudal registrado por río. La Pampa. Periodo 2019-2022**

Periodo	Río Atuel	Río V	Río Desaguadero - Salado	Río Colorado	
Q (m³/s)					
<b>2019</b>	Enero	-	0,3	111	
	Febrero	-	4,0	73	
	Marzo	-	7,1	55	
	Abril	-	11,0	49	
	Mayo	0,9	11,5	0,7	51
	Junio	3,9	10,4	0,7	50
	Julio	3,9	5,8	0,5	49
	Agosto	2,3	7,3	0,5	50
	Septiembre	1,5	6,1	0,5	55
	Octubre	1,3	4,8	0,4	70
	Noviembre	-	2,9	0,2	102
	Diciembre	-	6,1	0,1	66
<b>2020</b>	Enero	-	-	52	
	Febrero	-	1,1	0,2	45
	Marzo	-	-	-	40
	Abril	-	-	-	36
	Mayo	-	-	-	36
	Junio	-	2,9	0,3	41
	Julio	1,1	-	-	47
	Agosto	0,9	-	0,3	47
	Septiembre	0,9	2,8	-	60
	Octubre	-	-	-	144
	Noviembre	-	-	-	239
	Diciembre	-	1,5	-	164

*(continúa)*



**Cuadro 1.1** (conclusión)

Periodo	Río Atuel	Río V	Río Desaguadero - Salado	Río Colorado
Q (m³/s)				
<b>2021</b>	Enero	-	.	102
	Febrero	-	1,8	77
	Marzo	0,7	5,6	59
	Abril	3,9	8,1	47
	Mayo	3,1	S/D	46
	Junio	3,1	4,6	47
	Julio	2,7	2,8	43
	Agosto	2,3	2,7	46
	Septiembre	0,7	3,8	58
	Octubre	0,4	3,4	111
	Noviembre	-	4,5	142
	Diciembre	-	2,5	82
<b>2022</b>	Enero	-	12,7	53
	Febrero	-	7,5	46
	Marzo	-	6,4	39
	Abril	-	2,3	39
	Mayo	-	1,8	47
	Junio	0,5	2,3	43
	Julio	S/D	3,3	44
	Agosto	1,2	2,7	46
	Septiembre	0,3	1,8	58
	Octubre	0,1	1,2	106
	Noviembre	-	2,1	191
	Diciembre	-	-	116

**Nota:** Debido a la pandemia de COVID-19, los aforos del río V se vieron restringidos en mayo de 2021.

**Fuente:** Secretaría de Recursos Hídricos de La Pampa

**Cuadro 1.2 Caudal registrado por manantial. La Pampa. Periodo 2019-2022**

Periodo	Agua de Torres	Buta Ranquil Norte	Buta Ranquil Sur	Buta Ranquil Oeste	Los Carrizales Sur	Los Carrizales Norte	La Copelina	Puelén	
Q (l/s)									
<b>2019</b>	Marzo	20,0	31,2	10,3	-	-	19	20	97,9
	Julio	43,0	52	10,3	-	-	16,6	-	106,0
	Septiembre	7,0	43	10,3	-	-	24,8	-	112,0
	Diciembre	11,2	38,9	7,8	-	4,5	7	0,2	107,3
<b>2020</b>	Septiembre	29,2	43	14,3	-	24,8	15,5	13	153
<b>2021</b>	Septiembre	46,0	47,0	12,0	70,0	16,0	25,0	7,0	109,0
<b>2022</b>	Septiembre	57,0	47,0	9,0	6,0	-	47,0	7,0	156,0

**Nota:** Entre el 2020 y 2022 solo se realizó la campaña de septiembre.

**Fuente:** Secretaría de Recursos Hídricos de La Pampa

**Cuadro 2 Superficie afectada por el fuego y focos de incendio. La Pampa. Periodo 2016-2023**

Temporada	Superficie	Focos
ha		
2016/2017	1.346.330	157
2017/2018	916.203	163
2018/2019	159.080	79
2019/2020	40.790	46
2020/2021	105.395	107
2021/2022	45.910	72
2022/2023	201.786	132

**Fuente:** Dirección General de Defensa Civil. Ministerio de Seguridad de La Pampa

**Cuadro 2.1 Superficie afectada por el fuego, por departamento. La Pampa. Periodo 2017-2022**

Departamento	2021/18	2018/19	2019/20	2020/21	2021/22	2022/23
	ha					
<b>Total</b>	<b>913.203</b>	<b>159.080</b>	<b>40.790</b>	<b>105.130</b>	<b>45.910</b>	<b>201.786</b>
Atreucó	10.720	166	170	8	-	125
Caleu Caleu	78.423	82.387	1.003	7.908	201	139
Capital	1.077	35	8	292	286	71
Catriló	-	-	-	74	101	40
Chalileo	103.106	3.190	8.880	52.975	2.180	93.759
Chapaleufú	-	-	-	-	229	488
Chical Co	15.563	-	1	-	-	3
Conhelo	1.513	-	14	134	-	326
Curacó	501	2.568	-	7.686	11	6.688
Guatraché	2.160	3.997	-	130	78	43
Hucal	22.746	1.136	-	2.169	28.302	2.645
Lihuel Calel	218.719	21.061	4.998	2.644	4.922	38.992
Limay Mahuida	23.425	9.424	-	11.051	-	5.631
Loventué	100.273	22.051	17.428	1.294	1.581	13.617
Maracó	-	-	-	2	216	620
Puelén	500	-	-	-	-	-
Quemú Quemú	-	-	-	-	129	130
Rancul	130	175	3.436	1.691	28	430
Realicó	-	-	-	-	-	208
Toay	23.134	993	450	414	1.514	8.473
Trenel	-	-	18	2	3	78
Utracán	311.213	11.897	4.384	16.657	6.127	29.280

Fuente: Dirección General de Defensa Civil. Ministerio de Seguridad de La Pampa

**Cuadro 2.2 Vegetación afectada por el fuego.  
La Pampa. Temporada 2021/2022**

Vegetación	Temporada 2021/2022	Temporada 2022/2023
	%	
<b>Total</b>	<b>100,0</b>	<b>100,00</b>
Bosque	52,8	18,64
Arbustal	38,8	30,34
Pastizal	7,4	50,05
Otros	1,1	0,90
Bosque implantado	0,00 <sup>(a)</sup>	0,07

(a) Representa el 0,0015%.

**Fuente:** Dirección General de Defensa Civil. Ministerio de Seguridad de La Pampa

**Cuadro 3 Inspecciones ambientales por localidad.  
La Pampa. Periodo 2021-2022**

Localidad	2021	2022
<b>Total</b>	<b>72</b>	<b>70</b>
Abramo	-	1
Alpachiri	5	-
Alta italia	2	1
Anguil	-	2
Arata	-	2
Bernardo Larroudé	-	1
Bernasconi	1	-
Caleufú	-	1

(continúa)

**Cuadro 3** (continuación)

Localidad	2021	2022
Casa de piedra	3	-
Catriló	1	3
Ceballos	1	-
Chamaicó	1	-
Colonia 25 de Mayo	6	8
Colonia Barón	-	4
Colonia Menonita	-	2
Conhelo	1	-
Coronel Hilario Lagos	2	-
Eduardo Castex	1	1
General Acha	1	2
General Manuel J. Campos	1	3
General Pico	17	9
Guatraché	-	1
Ingeniero Luiggi	-	1
Intendente Alvear	4	-
Jacinto Arauz	-	1
La Adela	3	6
La Maruja	-	1
Lonquimay	1	-
Macachín	2	1
Miguel Cané	1	-
Miguel Riglos	2	1
Puelches	2	-

*(continúa)*

**Cuadro 3** (conclusión)

Inspecciones ambientales	2021	2022
Puelén	1	-
Rolón	2	-
Santa Rosa	2	1
Toay	2	-
Tomás Manuel de Anchorena	-	1
Trenel	3	9
Uriburu	4	2

**Nota:** Son inspecciones efectuadas en el marco de la ley 1914, con la finalidad de evaluar la situación ambiental y el cumplimiento de los planes de gestión oportunamente presentados por las empresas, al momento de obtener la Declaración de Impacto Ambiental.

Las empresas inspeccionadas se relacionan principalmente con la actividad frigorífica, energía, producción intensiva de cerdos y feed lots, industria harinera, industria láctea, plantas cerealeras, industria metalmecánica, entre otras.

**Fuente:** Subsecretaría de Ambiente. Secretaría General de la Gobernación de La Pampa

**Cuadro 4** Registros de generadores, operadores y transportistas de residuos peligrosos. La Pampa. Periodo 2021-2022

Categoría	2021	2022
<b>Total</b>	124	170
Generadores categoría "A"	16	21
Generadores categoría "B"	90	118
Generadores categoría "C"	-	-
Operadores categoría "A"	1	4

(continúa)

**Cuadro 4** (conclusión)

Categoría	2021	2022
Operadores categoría "B"	3	5
Operadores categoría "C"	-	1
Transportistas	14	21

**Fuente:** Registro de Generadores, Operadores y Transportistas de Residuos Peligrosos. Subsecretaría de Ambiente. Secretaría General de la Gobernación de La Pampa

## Uso del suelo

**Cuadro 5.a Parcelas (partidas de REPAGRO) y superficie según tenencia de la tierra, por departamento. La Pampa. Campaña 2020/21**

Departamento	Total		Propietario		Arrendatario		Ocupante con permiso	
	Partidas	Superficie ha	Partidas	Superficie ha	Partidas	Superficie ha	Partidas	Superficie ha
<b>Total La Pampa</b>	<b>22.895</b>	<b>9.613.575</b>	<b>11.614</b>	<b>6.136.921</b>	<b>7.140</b>	<b>2.791.534</b>	<b>1.084</b>	<b>517.752</b>
Atreucó	1.361	276.371	775	165.213	402	92.116	54	5.411
Caleu Caleu	510	699.498	233	381.436	141	268.627	39	33.647
Capital	1.087	179.774	509	94.938	372	75.771	48	5.000
Catriló	874	186.960	446	100.640	328	82.585	16	988
Chalileo	591	600.553	351	481.644	84	103.766	21	13.374
Chapaleufú	1.406	181.660	608	89.731	627	83.200	37	2.343
Chical Co	386	506.051	190	398.038	28	92.171	20	12.754
Conhelo	1.908	390.316	987	202.684	684	172.867	42	3.111
Curacó	309	656.432	131	450.108	73	142.380	29	51.461
Guatraché	1.421	273.811	781	164.832	380	96.269	106	7.689
Hucal	1.565	486.030	908	350.125	356	97.464	149	23.134
Lihuel Calel	591	990.976	290	684.972	135	273.793	23	29.714
Limay Mahuida	185	383.857	103	260.239	37	85.721	17	33.101
Loventué	936	750.093	505	482.893	223	245.068	19	7.022
Maracó	1.185	194.436	519	87.454	506	101.405	19	2.060
Puelén	421	579.443	150	313.896	13	25.987	191	230.756
Quemú Quemú	1.336	173.999	641	86.951	544	77.939	37	5.047
Rancul	1.364	386.826	667	193.540	535	180.175	49	6.034
Realicó	1.765	176.388	877	94.184	667	68.003	54	6.258
Toay	804	375.232	342	237.615	243	115.343	35	12.982
Trenel	1.320	149.512	736	92.679	451	53.447	26	2.343
Utracán	1.570	1.015.357	865	723.109	311	257.437	53	23.523

(continúa)



**Cuadro 5.a** (conclusión)

Departamento	Ocupante de hecho		Otras formas de tenencia		Otras formas pastoreo <sup>(1)</sup>	Otras formas contratista <sup>(1)</sup>
	Partidas	Superficie ha	Partidas	Superficie ha	Partidas	Partidas
<b>Total La Pampa</b>	<b>129</b>	<b>41.397</b>	<b>587</b>	<b>125.971</b>	<b>2.189</b>	<b>152</b>
Atreucó	19	1.400	29	12.231	68	14
Caleu Caleu	1	840	17	14.948	79	-
Capital	1	150	68	3.915	82	7
Catriló	2	40	22	2.707	52	8
Chalileo	-	-	9	1.769	126	-
Chapaleufú	-	-	62	6.386	47	25
Chical Co	2	3.088	-	-	146	-
Conhelo	3	645	63	11.009	120	9
Curacó	1	5.039	8	7.444	67	-
Guatraché	27	2.156	21	2.865	98	8
Hucal	7	635	17	14.672	125	3
Lihuel Calel	-	-	22	2.497	121	-
Limay Mahuida	3	4.796	-	-	25	-
Loventué	2	2.328	15	12.782	172	-
Maracó	1	184	40	3.333	57	43
Puelén	10	8.804	-	-	57	-
Quemú Quemú	9	884	28	3.178	69	8
Rancul	-	-	23	7.077	78	12
Realicó	24	2.297	48	5.646	90	5
Toay	6	3.033	29	6.259	148	1
Trenel	2	120	16	923	80	9
Utracán	9	4.958	50	6.330	282	-

(1) En las DDJJ de pastoreo y contratista, no se deben ingresar hectáreas, debido a la forma de registro.

Fuente: REPAGRO. Subsecretaría de Estadística y Censos. Ministerio de la Producción de La Pampa

**Cuadro 5.b Parcelas (partidas de REPAGRO) y superficie según tenencia de la tierra, por departamento. La Pampa. Campaña 2021/22**

Departamento	Total		Propietario		Arrendatario		Ocupante con permiso	
	Partidas*	Superficie*	Partidas*	Superficie*	Partidas*	Superficie*	Partidas*	Superficie*
		ha		ha		ha		ha
<b>Total La Pampa</b>	<b>20.907</b>	<b>9.135.466</b>	<b>10.808</b>	<b>5.802.704</b>	<b>6.679</b>	<b>2.641.903</b>	<b>777</b>	<b>412.854</b>
Atreucó	1.252	261.678	716	164.031	409	78.960	36	5.316
Caleu Caleu	491	707.655	236	392.557	153	280.940	29	25.813
Capital	1.007	171.247	506	92.297	382	71.643	28	2.031
Catrilo	813	172.663	380	86.624	320	78.056	22	2.152
Chalileo	563	598.718	349	477.785	59	99.829	12	11.680
Chapaleufú	1.290	174.165	581	83.932	600	82.759	22	1.503
Chical Co	389	563.900	193	404.270	32	89.005	22	25.880
Conhelo	1.750	353.416	889	201.351	613	142.838	35	4.666
Curacó	276	553.297	109	328.844	66	171.936	28	49.135
Guatraché	1.267	247.844	719	143.886	359	88.247	62	6.192
Hucal	1.504	467.247	953	366.513	324	80.563	102	14.883
Lihuel Calel	549	929.599	257	633.922	142	275.307	15	10.273
Limay Mahuida	182	401.655	120	314.083	27	62.828	12	22.244
Loventué	808	673.177	421	423.100	205	223.547	22	11.993
Maracó	1.024	190.343	444	85.887	467	96.996	20	3.856
Puelén	292	513.757	130	266.893	4	1.200	102	165.773
Quemú Quemú	1.218	165.795	550	78.071	542	80.635	32	4.941
Rancul	1.217	366.689	582	180.717	492	173.645	27	6.435
Realicó	1.618	162.978	852	90.895	543	61.588	58	6.367
Toay	727	365.952	330	220.801	218	125.294	33	14.898
Trenel	1.244	140.665	701	87.763	419	49.801	21	2.542
Utracán	1.426	953.026	790	678.482	303	226.286	37	14.281

(continúa)

**Cuadro 5.b** (conclusión)

Departamento	Ocupante de hecho		Otras formas de tenencia		Otras formas pastoreo <sup>(1)</sup>	Otras formas contratista <sup>(1)</sup>
	Partidas*	Superficie*	Partidas*	Superficie*	Partidas*	Partidas*
		ha		ha		
<b>Total La Pampa</b>	<b>181</b>	<b>125.367</b>	<b>448</b>	<b>152.638</b>	<b>1.876</b>	<b>138</b>
Atreucó	13	6.002	25	7.369	50	3
Caleu Caleu	1	1.250	11	7.095	61	-
Capital	3	311	37	4.965	49	2
Catriló	1	-	31	5.831	50	9
Chalileo	14	7.301	8	2.123	121	-
Chapaleufú	-	-	27	5.971	46	14
Chical Co	15	14.012	32	30.733	95	-
Conhelo	7	192	35	4.369	140	31
Curacó	-	-	10	3.382	63	-
Guatraché	43	2.587	16	6.932	66	2
Hucal	3	231	22	5.057	97	3
Lihuel Calel	1	5.021	11	5.076	123	-
Limay Mahuida	1	2.500	-	-	22	-
Loventué	1	411	22	14.126	137	-
Maracó	-	-	24	3.604	40	29
Puelén	35	63.908	2	15.983	19	-
Quemú Quemú	5	457	19	1.691	54	16
Rancul	4	508	17	5.384	89	6
Realicó	9	610	35	3.518	113	8
Toay	4	1.887	20	3.072	121	1
Trenel	1	198	4	361	84	14
Utracán	20	17.981	40	15.996	236	-

(1) En las DDJJ de pastoreo y contratista, no se deben ingresar hectáreas, debido a la forma de registro.

Fuente: REPAGRO. Subsecretaría de Estadística y Censos. Ministerio de la Producción de La Pampa

**Cuadro 5.1.a Declaraciones juradas del REPAGRO y superficie declarada según tipo de actividad, por departamento. La Pampa. Campaña 2020/21**

Departamento	Total		Ganadería		Agricultura		Tambo		Mixto	
	DDJJ	Superficie	DDJJ	Superficie	DDJJ	Superficie	DDJJ	Superficie	DDJJ	Superficie
		ha		ha		ha		ha		ha
<b>Total La Pampa</b>	<b>12.205</b>	<b>9.613.575</b>	<b>5.230</b>	<b>6.996.918</b>	<b>1.439</b>	<b>461.283</b>	<b>26</b>	<b>4.773</b>	<b>2.375</b>	<b>1.566.354</b>
Atreucó	625	276.371	182	51.873	63	26.130	7	1.152	214	179.023
Caleu Caleu	369	699.498	264	682.720	1	50	-	-	5	10.795
Capital	555	179.774	172	46.328	68	19.642	2	150	183	111.876
Catriló	460	186.960	92	20.452	120	53.899	2	468	158	108.294
Chalileo	338	600.553	191	549.369	-	-	-	-	-	-
Chapaleufú	679	181.660	127	20.037	259	67.601	2	259	175	89.516
Chical Co	323	506.051	178	501.641	-	-	-	-	-	-
Conhelo	963	390.316	342	173.121	113	31.410	-	-	319	183.807
Curacó	203	656.432	122	645.440	-	-	-	-	-	-
Guatraché	682	273.811	295	84.795	38	14.015	8	2.151	176	129.221
Hucal	802	486.030	516	363.184	14	4.580	-	-	85	72.953
Lihuel Calel	390	990.976	239	980.690	1	3.000	-	-	-	-
Limay Mahuida	148	383.857	106	355.635	-	-	-	-	-	-
Loventué	582	750.093	320	517.339	1	312	-	-	6	12.889
Maracó	573	194.436	112	18.346	196	80.091	-	-	134	95.284
Puelén	335	579.443	274	575.005	-	-	-	-	1	4.438
Quemú Quemú	601	173.999	147	25.046	139	47.640	-	-	204	99.361
Rancul	723	386.826	288	148.556	137	45.713	1	177	184	189.335
Realicó	792	176.388	289	58.724	187	43.523	2	416	153	70.698
Toay	576	375.232	301	281.416	11	3.236	2	-	72	61.896
Trenel	644	149.512	184	32.799	91	20.441	-	-	255	95.418
Utracán	842	1.015.357	489	864.402	-	-	-	-	51	51.550

(continúa)

**Cuadro 5.1.a** (continuación)

Departamento	Mixto con tambo		Mixto con coto de caza		Coto de caza		Pastoreo <sup>(1)</sup>	Contratista <sup>(1)</sup>	Horticultura/ Fruticultura	Cunicultura
	DDJJ	Superficie	DDJJ	Superficie	DDJJ	Superficie	DDJJ	DDJJ	DDJJ	DDJJ
	ha		ha		ha					
<b>Total La Pampa</b>	<b>89</b>	<b>64.572</b>	<b>146</b>	<b>427.144</b>	<b>7</b>	<b>29.980</b>	<b>1.630</b>	<b>110</b>	<b>13</b>	<b>1</b>
Atreucó	26	17.235	-	-	-	-	51	11	1	1
Caleu Caleu	-	-	2	5.933	-	-	60	-	-	-
Capital	3	1.688	-	-	1	-	58	7	-	-
Catriló	3	3.736	-	-	-	-	46	4	-	-
Chalileo	-	-	15	45.879	-	-	99	-	-	-
Chapaleufú	7	3.251	1	396	-	-	29	15	-	-
Chical Co	-	-	-	-	-	-	132	-	-	-
Conhelo	-	-	3	1.425	-	-	88	7	1	-
Curacó	-	-	-	-	-	-	54	-	-	-
Guatraché	34	28.946	5	10.045	1	4.411	60	6	-	-
Hucal	6	4.565	8	38.028	-	-	87	3	-	-
Lihuel Calel	-	-	-	-	1	200	95	-	-	-
Limay Mahuida	-	-	1	9.863	-	-	25	-	-	-
Loventué	-	-	63	195.339	3	20.382	133	-	-	-
Maracó	2	160	3	445	-	-	41	25	3	-
Puelén	-	-	-	-	-	-	48	-	1	-
Quemú Quemú	3	844	3	430	-	-	47	7	1	-
Rancul	1	247	2	1.132	-	-	54	10	-	-
Realicó	2	1.126	1	949	-	-	67	5	1	-
Toay	2	2.774	12	25.758	-	-	107	1	1	-
Trenel	-	-	3	854	-	-	57	9	1	-
Utracán	-	-	24	90.668	1	4.987	192	-	3	-

(continúa)

**Cuadro 5.1.a** (conclusión)

Departamento	Mataderos	Ferías	Frigoríficos	Barracas	Consignatarios	Plantas de silos	Futuras operaciones <sup>(1)</sup>	Certificado de excepción <sup>(1)</sup>	Sin actividad	
	DDJJ	DDJJ	DDJJ	DDJJ	DDJJ	DDJJ	DDJJ	DDJJ	DDJJ	Superficie
										ha
<b>Total La Pampa</b>	-	<b>9</b>	<b>7</b>	<b>1</b>	<b>8</b>	<b>40</b>	<b>842</b>	<b>132</b>	<b>100</b>	<b>62.551</b>
Atreucó	-	-	-	-	-	3	52	8	6	958
Caleu Caleu	-	3	-	1	4	-	25	4	-	-
Capital	-	2	1	-	1	4	44	4	5	90
Catriló	-	1	1	-	-	4	21	3	5	111
Chalileo	-	-	-	-	-	-	27	3	3	5.305
Chapaleufú	-	-	1	-	-	4	48	4	7	600
Chical Co	-	-	-	-	-	-	11	1	1	4.410
Conhelo	-	-	-	-	-	6	65	11	8	553
Curacó	-	-	-	-	-	-	25	-	2	10.992
Guatraché	-	-	-	-	-	4	47	6	2	227
Hucal	-	-	-	-	-	1	55	11	16	2.720
Lihuel Calel	-	-	-	-	-	-	46	6	2	7.086
Limay Mahuida	-	-	-	-	-	-	10	1	5	18.359
Loventué	-	1	1	-	-	-	36	10	8	3.832
Maracó	-	-	2	-	1	7	32	8	7	110
Puelén	-	-	-	-	-	-	11	-	-	-
Quemú Quemú	-	-	-	-	-	5	29	11	5	678
Rancul	-	-	-	-	-	-	39	5	2	1.666
Realicó	-	-	-	-	-	2	62	12	9	952
Toay	-	1	-	-	-	-	55	8	3	152
Trenel	-	-	1	-	1	-	34	7	1	-
Utracán	-	1	-	-	1	-	68	9	3	3.750

(1) No se debe declarar la superficie.

**Nota:** No hubo DDJJ que declararan Apicultura.

**Fuente:** REPAGRO. Subsecretaría de Estadística y Censos. Ministerio de la Producción de La Pampa

**Cuadro 5.1.b Declaraciones juradas del REPAGRO y superficie declarada según tipo de actividad, por departamento. La Pampa. Campaña 2021/22\***

Departamento	Total		Ganadería		Agricultura		Tambo		Mixto	
	DDJJ	Superficie	DDJJ	Superficie	DDJJ	Superficie	DDJJ	Superficie	DDJJ	Superficie
	ha		ha		ha		ha		ha	
<b>Total La Pampa</b>	<b>10.615</b>	<b>9.136.231</b>	<b>4.823</b>	<b>6.699.261</b>	<b>1.214</b>	<b>433.941</b>	<b>24</b>	<b>5.805</b>	<b>2.275</b>	<b>1.478.851</b>
Atreucó	525	261.678	165	55.939	49	20.467	5	1.447	202	167.726
Caleu Caleu	343	707.655	272	700.954	-	-	-	-	1	500
Capital	465	171.247	143	38.363	67	24.967	3	865	173	105.226
Catriló	403	172.663	79	14.785	93	47.977	2	468	165	103.658
Chalileo	317	598.718	190	554.872	-	-	-	-	1	2.475
Chapaleufú	577	174.165	122	19.559	226	72.237	1	8	147	79.098
Chical Co	327	563.900	229	556.477	-	-	-	-	-	-
Conhelo	844	353.416	299	152.858	100	32.881	-	-	313	163.765
Curacó	181	553.297	105	552.359	-	-	-	-	-	-
Guatraché	596	247.844	288	95.081	26	8.393	7	2.330	140	100.386
Hucal	734	467.247	526	375.294	10	7.509	-	-	65	46.465
Lihuel Calel	356	929.599	229	918.238	-	-	-	-	-	-
Limay Mahuida	135	401.655	97	352.339	-	-	-	-	1	9.150
Loventué	512	673.177	295	479.204	1	625	-	-	7	12.287
Maracó	457	190.343	88	17.187	166	76.850	2	246	129	95.231
Puelén	230	513.757	205	509.922	-	-	-	-	3	3.835
Quemú Quemú	504	165.795	123	20.269	120	41.362	1	88	193	103.258
Rancul	618	367.454	215	116.671	119	47.097	1	46	190	200.883
Realicó	660	162.978	236	44.577	151	34.415	1	107	186	81.277
Toay	493	365.952	280	253.130	7	1.445	1	200	69	80.826
Trenel	588	140.665	171	32.439	79	17.716	-	-	251	90.460
Utracán	750	953.026	466	838.744	-	-	-	-	39	32.345

(continúa)

**Cuadro 5.1.b** (continuación)

Departamento	Mixto con tambo		Mixto con coto de caza		Coto de caza		Pastoreo <sup>(1)</sup>	Contratista <sup>(1)</sup>	Horticultura/ Fruticultura	Cunicultura
	DDJJ	Superficie	DDJJ	Superficie	DDJJ	Superficie	DDJJ	DDJJ	DDJJ	DDJJ
	ha		ha		ha					
<b>Total La Pampa</b>	<b>86</b>	<b>62.273</b>	<b>140</b>	<b>403.922</b>	<b>3</b>	<b>11.277</b>	<b>1.376</b>	<b>87</b>	<b>3</b>	-
Atreucó	26	15.986	-	-	-	-	39	3	-	-
Caleu Caleu	-	-	1	4.950	-	-	50	-	-	-
Capital	2	1.429	1	197	-	-	35	2	-	-
Catriló	4	4.271	2	1.504	-	-	29	4	-	-
Chalileo	-	-	14	41.045	-	-	97	-	-	-
Chapaleufú	6	3.120	-	-	-	-	30	8	-	-
Chical Co	-	-	-	-	-	-	92	-	-	-
Conhelo	-	-	5	3.650	-	-	79	17	-	-
Curacó	-	-	1	938	-	-	56	-	-	-
Guatraché	33	25.856	5	6.464	2	9.277	50	2	-	-
Hucal	5	4.066	9	32.000	-	-	72	3	-	-
Lihuel Calel	-	-	2	7.611	-	-	91	-	-	-
Limay Mahuida	-	-	5	19.301	-	-	21	-	-	-
Loventué	1	2.157	61	176.886	-	-	116	-	-	-
Maracó	1	80	-	-	-	-	32	15	1	-
Puelén	-	-	-	-	-	-	17	-	-	-
Quemú Quemú	2	717	1	100	-	-	31	9	-	-
Rancul	2	448	1	643	-	-	63	6	-	-
Realicó	2	1.591	1	949	-	-	54	5	-	-
Toay	1	2.100	10	28.249	-	-	90	1	1	-
Trenel	-	-	-	-	-	-	58	12	1	-
Utracán	1	452	21	79.435	1	2.000	174	-	-	-

(continúa)



**Cuadro 5.1.b** (conclusión)

Departamento	Mataderos	Ferías	Frigoríficos	Barracas	Consignatarios	Plantas de silos	Futuras operaciones <sup>(1)</sup>	Certificado de excepción <sup>(1)</sup>	Sin actividad	
	DDJJ	DDJJ	DDJJ	DDJJ	DDJJ	DDJJ	DDJJ	DDJJ	DDJJ	Superficie
										ha
<b>Total La Pampa</b>	-	9	7	1	8	40	842	132	100	<b>62.551</b>
Atreucó	-	-	-	-	-	3	52	8	6	958
Caleu Caleu	-	3	-	1	4	-	25	4	-	-
Capital	-	2	1	-	1	4	44	4	5	90
Catriló	-	1	1	-	-	4	21	3	5	111
Chalileo	-	-	-	-	-	-	27	3	3	5.305
Chapaleufú	-	-	1	-	-	4	48	4	7	600
Chical Co	-	-	-	-	-	-	11	1	1	4.410
Conhelo	-	-	-	-	-	6	65	11	8	553
Curacó	-	-	-	-	-	-	25	-	2	10.992
Guatraché	-	-	-	-	-	4	47	6	2	227
Hucal	-	-	-	-	-	1	55	11	16	2.720
Lihuel Calel	-	-	-	-	-	-	46	6	2	7.086
Limay Mahuida	-	-	-	-	-	-	10	1	5	18.359
Loventué	-	1	1	-	-	-	36	10	8	3.832
Maracó	-	-	2	-	1	7	32	8	7	110
Puelén	-	-	-	-	-	-	11	-	-	-
Quemú Quemú	-	-	-	-	-	5	29	11	5	678
Rancul	-	-	-	-	-	-	39	5	2	1.666
Realicó	-	-	-	-	-	2	62	12	9	952
Toay	-	1	-	-	-	-	55	8	3	152
Trenel	-	-	1	-	1	-	34	7	1	-
Utracán	-	1	-	-	1	-	68	9	3	3.750

(1) No se debe declarar la superficie.

**Nota:** No hubo DDJJ que declararan Apicultura.

**Fuente:** REPAGRO. Subsecretaría de Estadística y Censos. Ministerio de la Producción de La Pampa

**Cuadro 5.1.1 Superficie según uso del suelo. La Pampa. Al 30 de junio de 2021 y de 2022**

Uso del suelo	2021	2022*
	ha	ha
<b>Total</b>	<b>9.613.575</b>	<b>9.135.466</b>
<b>Subtotal Agricultura para cosecha</b>	<b>403.574</b>	<b>300.752</b>
Trigo	190.771	135.031
Avena	25.923	16.893
Cebada	53.399	41.566
Centeno	14.754	10.654
Otros	118.727	96.608
<b>Subtotal Verdes de invierno</b>	<b>419.330</b>	<b>354.545</b>
Avena	225.919	189.208
Cebada	36.240	26.382
Centeno	122.965	105.968
Otros	34.206	32.987
<b>Subtotal Cultivos diferidos</b>	<b>357.779</b>	<b>385.746</b>
Maiz	249.778	262.920
Sorgo	47.140	57.115
Otros	60.861	65.711
<b>Subtotal Rastrojo/Barbecho</b>	<b>482.170</b>	<b>527.192</b>
Rastrojo	294.062	351.358
Barbecho	188.108	175.834
<b>Subtotal Pasturas perennes</b>	<b>516.280</b>	<b>478.294</b>
Alfalfa pura	194.688	193.484
Alfalfa consociada	108.859	95.835
Otras leguminosas puras	3.530	3.586
Otras leguminosas consociadas	4.732	5.033

*(continúa)*

**Cuadro 5.1.1** (conclusión)

Uso del suelo	2021	2022*
	ha	ha
Pasto llorón	156.961	135.504
Otras gramíneas puras	47.510	44.852
<b>Subtotal Monte natural</b>	<b>5.784.234</b>	<b>5.550.894</b>
Caldenal	2.123.910	2.025.213
Renoval	1.007.333	1.085.611
Jarillal	2.652.991	2.440.070
Campo natural	1.387.426	<b>1.306.164</b>
Plantacion Artificial	12.746	<b>12.901</b>
<b>Subtotal superficie no utilizable</b>	<b>215.731</b>	<b>188.974</b>
Médanos	56.186	46.896
Inundado	66.930	55.524
Tosca en superficie	19.998	16.238
Otros	72.617	70.316
<b>Viviendas, Caminos, Parques, Galpones y otros</b>	<b>34.305</b>	<b>30.004</b>

Fuente: REPAGRO. Subsecretaría de Estadística y Censos. Ministerio de la Producción de La Pampa

**Cuadro 5.1.2 Infraestructura rural, por departamento. La Pampa. 30 de junio de 2021**

Departamento	Bomba extractora		Cargador de hacienda	Mangas	Molinos	Galpones	Corrales	Aguadas	Viviendas
	Eléctrica	Solar							
<b>Total La Pampa</b>	<b>5.352</b>	<b>1.950</b>	<b>7.311</b>	<b>8.982</b>	<b>16.921</b>	<b>7.828</b>	<b>29.285</b>	<b>28.250</b>	<b>8.716</b>
Atreucó	292	40	392	533	1.336	517	1.409	2.116	453
Caleu Caleu	156	150	252	351	684	195	1.160	801	297
Capital	309	47	323	387	624	434	1.688	1.444	397
Catriló	168	41	259	289	878	320	836	1.456	325
Chalileo	91	123	189	221	332	91	817	504	213
Chapaleufú	125	15	313	364	1.153	379	1.048	1.703	372
Chical Co	85	153	171	174	173	85	700	259	184
Conhelo	552	141	660	780	1.083	746	2.261	2.339	663
Curacó	50	59	117	127	164	82	643	218	130
Guatraché	440	66	397	597	1.217	626	1.464	1.816	820
Hucal	288	95	507	678	1.335	508	2.633	1.729	530
Lihuel Calel	164	166	230	298	542	179	1.343	657	271
Limay Mahuida	37	39	102	111	143	51	420	207	93
Loventué	416	271	373	469	516	321	1.816	1.253	484
Maracó	150	29	269	317	1.002	384	851	1.582	397
Puelén	168	28	228	251	140	148	1.121	297	326
Quemú Quemú	129	15	324	410	1.128	377	1.107	1.548	373
Rancul	506	74	463	557	706	546	1.524	1.697	583
Realicó	133	17	421	504	1.248	459	1.196	1.775	360
Toay	418	133	360	408	453	357	1.168	1.251	463
Trenel	218	28	424	532	968	521	1.629	1.884	353
Utracán	457	220	537	624	1.096	502	2.451	1.714	629

**Fuente:** REPAGRO. Subsecretaría de Estadística y Censos. Ministerio de la Producción de La Pampa

**Cuadro 5.1.3 Sembradoras según tipo de siembra, por departamento. La Pampa. 2018**

Departamento	Convencional					Directa				
	Total EAP	Total sembradoras	Granos finos	Granos gruesos	Otras	Total EAP	Total sembradoras	Granos finos	Granos gruesos	Otras
<b>Total La Pampa</b>	<b>2.602</b>	<b>2.719</b>	<b>1.962</b>	<b>710</b>	<b>47</b>	<b>1.519</b>	<b>1.592</b>	<b>740</b>	<b>847</b>	<b>5</b>
Atreucó	208	219	160	57	2	125	143	56	87	-
Caleu Caleu	14	15	13	2	-	4	4	2	1	1
Capital	222	239	169	69	1	99	103	45	58	-
Catriló	80	87	52	34	1	62	70	18	52	-
Chalileo	6	7	7	-	-	4	4	1	3	-
Chapaleufú	55	59	43	16	-	131	143	73	70	-
Chical Co	1	1	1	-	-	-	-	-	-	-
Conhelo	394	410	270	140	-	210	224	115	109	-
Curacó	-	-	-	-	-	2	2	1	1	-
Guatraché	401	410	368	42	-	126	88	63	25	-
Hucal	144	151	120	15	16	29	30	18	10	2
Lihuel Calel	10	10	7	1	2	1	1	1	-	-
Limay Mahuida	9	9	5	3	1	6	6	3	3	-
Loventué	45	52	41	10	1	9	9	4	5	-
Maracó	66	70	51	18	1	99	111	48	62	1
Puelén	4	4	1	1	2	3	3	2	1	-
Quemú Quemú	106	114	75	39	-	62	69	25	44	-
Rancul	232	231	154	75	2	199	212	89	123	-
Realicó	159	161	100	61	-	205	215	101	114	-
Toay	162	177	120	41	16	48	51	25	25	1
Trenel	181	182	113	69	-	76	81	41	40	-
Utracán	103	111	92	17	2	19	23	9	14	-

Fuente: Censo Nacional Agropecuario 2018. INDEC

**Cuadro 5.1.4 Cosechadoras y tractores según antigüedad, por departamento. La Pampa. 2018**

Departamento	Cosechadoras						
	Total EAP	Total	Antigüedad en años				
			Hasta 4	5-9	10-14	15 y más	Sin discriminar
<b>Total La Pampa</b>	<b>489</b>	<b>560</b>	<b>62</b>	<b>61</b>	<b>113</b>	<b>318</b>	<b>6</b>
Atreucó	34	38	5	s	9	22	-
Caleu Caleu	s	s	-	s	-	-	-
Capital	40	47	3	5	12	26	s
Catrilo	20	22	6	s	5	9	-
Chalileo	s	s	-	-	-	s	-
Chapaleufú	26	34	8	4	17	4	s
Chical Co	-	-	-	-	-	-	-
Conhelo	78	85	6	6	15	58	-
Curacó	s	s	s	-	-	-	-
Guatraché	65	70	4	-	3	63	-
Hucal	23	25	-	s	s	21	-
Lihuel Calel	-	-	-	-	-	-	-
Limay Mahuida	s	s	s	-	-	-	-
Loventué	s	s	-	-	-	s	-
Maracó	29	37	7	7	10	13	-
Puelén	s	s	s	-	-	-	-
Quemú Quemú	22	24	3	4	3	14	-
Rancul	33	37	7	4	9	16	s
Realicó	51	57	5	10	16	25	s
Toay	15	16	s	s	s	12	-
Trenel	36	47	4	10	7	24	s
Utracán	10	14	-	3	3	8	-

*(continúa)*

**Cuadro 5.1.4** (conclusión)

Departamento	Tractores						
	Total EAP	Total	Antigüedad en años				
			Hasta 4	5-9	10-14	15 y más	Sin discriminar
<b>Total La Pampa</b>	<b>3.649</b>	<b>6.897</b>	<b>521</b>	<b>385</b>	<b>588</b>	<b>5299</b>	<b>104</b>
Atreucó	233	477	50	35	35	348	9
Caleu Caleu	103	142	4	s	5	131	-
Capital	238	437	28	24	47	334	4
Catriló	106	241	27	22	25	163	4
Chalileo	31	41	s	3	s	34	-
Chapaleufú	193	408	38	31	66	264	9
Chical Co	12	13	-	-	-	12	s
Conhelo	374	834	78	59	62	628	7
Curacó	8	18	4	s	-	12	-
Guatraché	521	831	31	22	51	721	6
Hucal	193	267	5	10	10	239	3
Lihuel Calel	40	53	s	-	s	45	4
Limay Mahuida	18	35	4	3	s	26	-
Loventué	130	202	12	6	11	170	3
Maracó	137	356	40	24	45	237	10
Puelén	7	24	6	6	-	10	s
Quemú Quemú	158	314	17	12	32	248	5
Rancul	282	590	46	41	48	449	6
Realicó	246	525	39	41	70	365	10
Toay	201	366	28	11	27	293	7
Trenel	194	389	36	17	38	293	5
Utracán	224	334	24	14	10	277	9

Fuente: Censo Nacional Agropecuario 2018. INDEC

**Cuadro 5.2 Permisos para quemas prescritas. La Pampa. Periodo 2014-2022**

Año	Permisos por año
2014	18
2015	41
2016	56
2017	75
2018	80
2019	110
2020	48
2021	163
2022	95

Fuente: Dirección General de Defensa Civil. Ministerio de Seguridad de La Pampa

**Cuadro 5.2.1 Medidas promedio y estado de las picadas declaradas. La Pampa. Periodo 2017-2022**

Campaña	Picadas	DD.JJ	Longitud	Longitud Promedio	Ancho promedio	Limpias	
						Si	No
				m		DDJJ	
2017	Perimetrales	2.338	36.214.719	15.490	14	2.264	74
	Internas	2.071	24.829.660	11.989	13	2.016	55
2018	Perimetrales	2.368	47.259.938	19.958	43	2.310	58
	Internas	2.127	25.366.815	11.926	26	2.086	41
2019	Perimetrales	2.140	34.738.713	16.233	12	2.110	30
	Internas	1.893	24.250.337	12.811	11	1.870	23
2020	Perimetrales	1.894	28.644.743	15.124	11	1.866	28
	Internas	1.694	18.169.151	10.726	11	1.674	20

(continúa)



**Cuadro 5.2.1** (conclusión)

Campaña	Picadas	DD.JJ	Longitud	Longitud Promedio	Ancho promedio	Limpias	
						Si	No
				m		DDJJ	
<b>2021</b>	Perimetrales	3.131	45.593.942	14.562	12	3.080	51
	Internas	2.813	30.659.281	10.899	11	2.737	76
<b>2022*</b>	Perimetrales	2.945	43.256.707	14.688	12	2.907	38
	Internas	2.640	28.767.756	10.897	11	2.607	33

Fuente: REPAGRO. Subsecretaría de Estadística y Censos. Ministerio de la Producción de La Pampa

**Cuadro 5.2.2** Picadas perimetrales e internas según escala. La Pampa. Periodo 2017-2022

Metros	2017		2018		2019	
	Perimetrales	Internas	Perimetrales	Internas	Perimetrales	Internas
	DDJJ					
<b>Total</b>	<b>2.338</b>	<b>2.071</b>	<b>2.368</b>	<b>2.127</b>	<b>2.140</b>	<b>1.893</b>
Hasta 10.000	1.220	1.407	1.279	1.522	1.099	1.283
10.001 a 25.000	720	416	739	403	666	373
25.001 a 50.000	310	170	281	135	272	153
50.001 a 75.000	38	39	34	39	38	30
75.001 a 100.000	50	39	35	28	65	54

(continúa)

**Cuadro 5.2.2** (conclusión)

Metros	2020		2021		2022*	
	Perimetrales	Internas	Perimetrales	Internas	Perimetrales	Internas
	DDJJ					
<b>Total</b>	<b>1.894</b>	<b>169</b>	<b>3.131</b>	<b>2.813</b>	<b>2.945</b>	<b>2.640</b>
Hasta 10.000	964	1.192	1.662	1.947	1.539	1.838
10.001 a 25.000	622	335	958	574	939	533
25.001 a 50.000	235	128	422	213	382	198
50.001 a 75.000	48	22	60	51	55	47
75.001 a 100.000	25	17	29	28	30	24

Fuente: REPAGRO. Subsecretaría de Estadística y Censos. Ministerio de la Producción de La Pampa

**Cuadro 6** Inscripciones y reinscripciones en el Registro de Transporte de Productos Forestales. La Pampa. Período 2017-2022

Tipo de registro	2017		2018		2019	
	Inscripciones	Reinscripciones	Inscripciones	Reinscripciones	Inscripciones	Reinscripciones
<b>Total</b>	<b>322</b>	<b>.</b>	<b>426</b>	<b>.</b>	<b>209</b>	<b>.</b>
Transporte de productos forestales	144	.	199	.	138	.
Inmuebles con bosques	129	.	180	.	46	.
Empresas de servicios forestales	30	.	36	.	14	.
Registro de profesionales	5	.	6	.	7	.
Acopiadores de productos forestales	8	.	3	.	3	.
Entidades de bien público y/o educativas	6	.	2	.	1	.
Forestaciones industriales	-	.	-	.	-	.

(continúa)

**Cuadro 6** (conclusión)

Tipo de registro	2020		2021		2022	
	Inscripciones	Reinscripciones	Inscripciones	Reinscripciones	Inscripciones	Reinscripciones
<b>Total</b>	<b>100</b>	<b>66</b>	<b>229</b>	<b>86</b>	<b>155</b>	<b>78</b>
Transporte de productos forestales	60	32	148	52	83	17
Inmuebles con bosques	29	19	52	16	46	49
Empresas de servicios forestales	7	1	17	3	16	6
Registro de profesionales	2	10	7	12	7	5
Acopiadores de productos forestales	1	4	5	3	3	1
Entidades de bien público y/o educativas	-	-	-	-	-	-
Forestaciones industriales	1	-	-	-	-	-

**Fuente:** Dirección General de Recursos Naturales. Ministerio de la Producción de La Pampa

**Cuadro 6.1 Permisos y superficie afectada según actividades sobre el bosque nativo. La Pampa. Periodo 2017-2022**

Actividad autorizada	2017		2018		2019	
	Permisos	Superficie	Permisos	Superficie	Permisos	Superficie
		ha		ha		ha
<b>Total</b>	<b>96</b>	<b>3.964</b>	<b>319</b>	<b>13.703</b>	<b>164</b>	<b>10.064</b>
Cambio de uso de suelo	.	.	45	232	60	171
Apertura y ampliación de picadas perimetrales e internas	73	615	72	521	43	472
Apertura y ampliación de picadas perimetrales con financiación	.	.	127	940	.	.
Extracción de productos forestales secos	23	3.349	38	5.389	39	8.219
Extracción de productos forestales verdes	.	.	1	232	4	297
Limpieza, mantenimiento, apertura de caminos y picadas (en rutas provinciales)	.	.	17	560	7	47
Limpieza, mantenimiento, apertura de caminos y picadas (en caminos vecinales)	.	.	12	171	7	43
Rolado	.	.	4	5.257	2	765
Corta final de especies cultivadas	.	.	2	60	2	50
Raleo mecánico	.	.	1	341	.	.

(continúa)

**Cuadro 6.1** (conclusión)

Actividad autorizada	2020		2021		2022	
	Permisos	Superficie	Permisos	Superficie	Permisos	Superficie
		ha		ha		ha
<b>Total</b>	<b>175</b>	<b>9.133</b>	<b>176</b>	<b>8.378</b>	<b>171</b>	<b>6.507</b>
Cambio de uso de suelo	53	144	28	131	24	163
Apertura y ampliación de picadas perimetrales e internas	44	759	60	652	87	672
Apertura y ampliación de picadas perimetrales con financiación	29	52	20	101	3	38
Extracción de productos forestales secos	29	4.632	36	5.501	29	4.000
Extracción de productos forestales verdes	12	1.434	8	913	8	1.418
Limpieza, mantenimiento, apertura de caminos y picadas (en rutas provinciales)	4	58	5	212	4	10
Limpieza, mantenimiento, apertura de caminos y picadas (en caminos vecinales)	.	.	17	249	15	188
Rolado	3	1.905	1	598	1	18
Corta final de especies cultivadas	1	149	.	.	-	-
Raleo mecánico	.	.	1	21	-	-

Fuente: Dirección General de Recursos Naturales. Ministerio de la Producción de La Pampa

**Cuadro 6.2.a Extracción de especies nativas y cultivadas según forma de extracción. La Pampa. 2021**

Especies forestales	Total	Rollizos	Leña	Postes	Carbón
			t		
<b>Total</b>	<b>20.016</b>	<b>3.893</b>	<b>14.739</b>	<b>1.251</b>	<b>133</b>
<b>Subtotal Nativas</b>	<b>14.026</b>	<b>141</b>	<b>12.811</b>	<b>955</b>	<b>119</b>
Algarrobo	3.633	-	3.626	7	-
Caldén	9.679	141	8.506	948	84
Piquillín	280	-	280	-	-
Varias nativas	434	-	399	-	35

(continúa)

**Cuadro 6.2.a** (conclusión)

Especies forestales	Total	Rollizos	Leña	Postes	Carbón
			t		
<b>Subtotal Cultivadas</b>	<b>5.990</b>	<b>3.752</b>	<b>1.928</b>	<b>296</b>	<b>14</b>
Álamo	581	365	-	216	-
Eucaliptus	3.130	2.609	521	-	-
Pino	-	-	-	-	-
Ciprés	508	380	128	-	-
Acacia negra	1	-	1	-	-
Olmo	825	265	560	-	-
Varias cultivadas	945	133	718	80	14

Fuente: Dirección General de Recursos Naturales. Ministerio de la Producción de La Pampa

**Cuadro 6.2.b Extracción de especies nativas y cultivadas según forma de extracción. La Pampa. 2022**

Especies forestales	Total	Rollizos	Leña	Postes	Carbón
			t		
<b>Total</b>	<b>29.550</b>	<b>15.296</b>	<b>13.267</b>	<b>970</b>	<b>17</b>
<b>Subtotal Nativas</b>	<b>13.435</b>	<b>61</b>	<b>12.441</b>	<b>916</b>	<b>17</b>
Algarrobo	3.501	-	3.501	-	-
Caldén	8.377	61	7.394	916	6
Piquillín	193	-	193	-	-
Varias nativas	1.364	-	1.353	-	11
<b>Subtotal Cultivadas</b>	<b>16.115</b>	<b>15.235</b>	<b>826</b>	<b>54</b>	<b>0</b>
Álamo	174	120	-	54	-
Eucaliptus	14.119	13.676	443	-	-

(continúa)

**Cuadro 6.2.b** (conclusión)

Especies forestales	Total	Rollizos	Leña	Postes	Carbón
			t		
Pino	165	165	-	-	-
Ciprés	-	-	-	-	-
Acacia negra	-	-	-	-	-
Olmo	1.599	1.265	334	-	-
Varias cultivadas	58	9	49	-	-

**Fuente:** Dirección General de Recursos Naturales. Ministerio de la Producción de La Pampa

## Agricultura y bosques

**Cuadro 7 Rendimiento de los cultivos según tipo de cosecha. La Pampa. Campaña 2020/21 y 21/22**

Cultivos	Campaña 2020/21				Campaña 2021/22			
	Superficie sembrada	Superficie cosechada	Producción	Rendimiento promedio	Superficie sembrada	Superficie cosechada	Producción	Rendimiento promedio
	ha		t	kg/ha	ha		t	kg/ha
<b>Total</b>	<b>2.095.469</b>	<b>1.507.389</b>	<b>5.066.906</b>	-	<b>2.252.996</b>	<b>1.584.206</b>	<b>6.552.772</b>	-
<b>Subtotal Cosecha fina</b>	<b>793.400</b>	<b>468.400</b>	<b>978.810</b>	-	<b>847.790</b>	<b>443.400</b>	<b>1.087.504</b>	-
Trigo	352.200	349.000	753.140	2.158	296.040	281.540	725.488	2.577
Cebada	112.300	62.800	156.200	2.487	166.700	90.500	246.094	2.719
Avena	177.400	33.200	41.890	1.262	226.600	42.650	66.865	1.568
Centeno	151.500	23.400	27.580	1.179	158.450	28.710	49.057	1.709
<b>Subtotal Cosecha gruesa</b>	<b>1.302.069</b>	<b>1.038.989</b>	<b>4.088.096</b>	-	<b>1.405.206</b>	<b>1.140.806</b>	<b>5.465.268</b>	-
Maíz	588.900	375.210	2.537.318	6.762	718.500	517.300	3.698.601	7.150
Soja	493.517	482.117	1.123.733	2.331	393.500	373.400	1.140.710	3.055
Girasol	154.080	151.580	340.529	2.247	208.914	204.914	494.445	2.413
Sorgo	44.200	8.910	27.810	3.121	65.600	26.800	70.910	2.646
Maní	21.372	21.172	58.706	2.773	18.692	18.392	60.602	3.295

**Fuente:** Ministerio de Agricultura, Ganadería y Pesca de la Nación

**Mapa 1** Proporción de tipo de cosecha de la superficie sembrada, según Micro Región. La Pampa. Campaña 2021/22

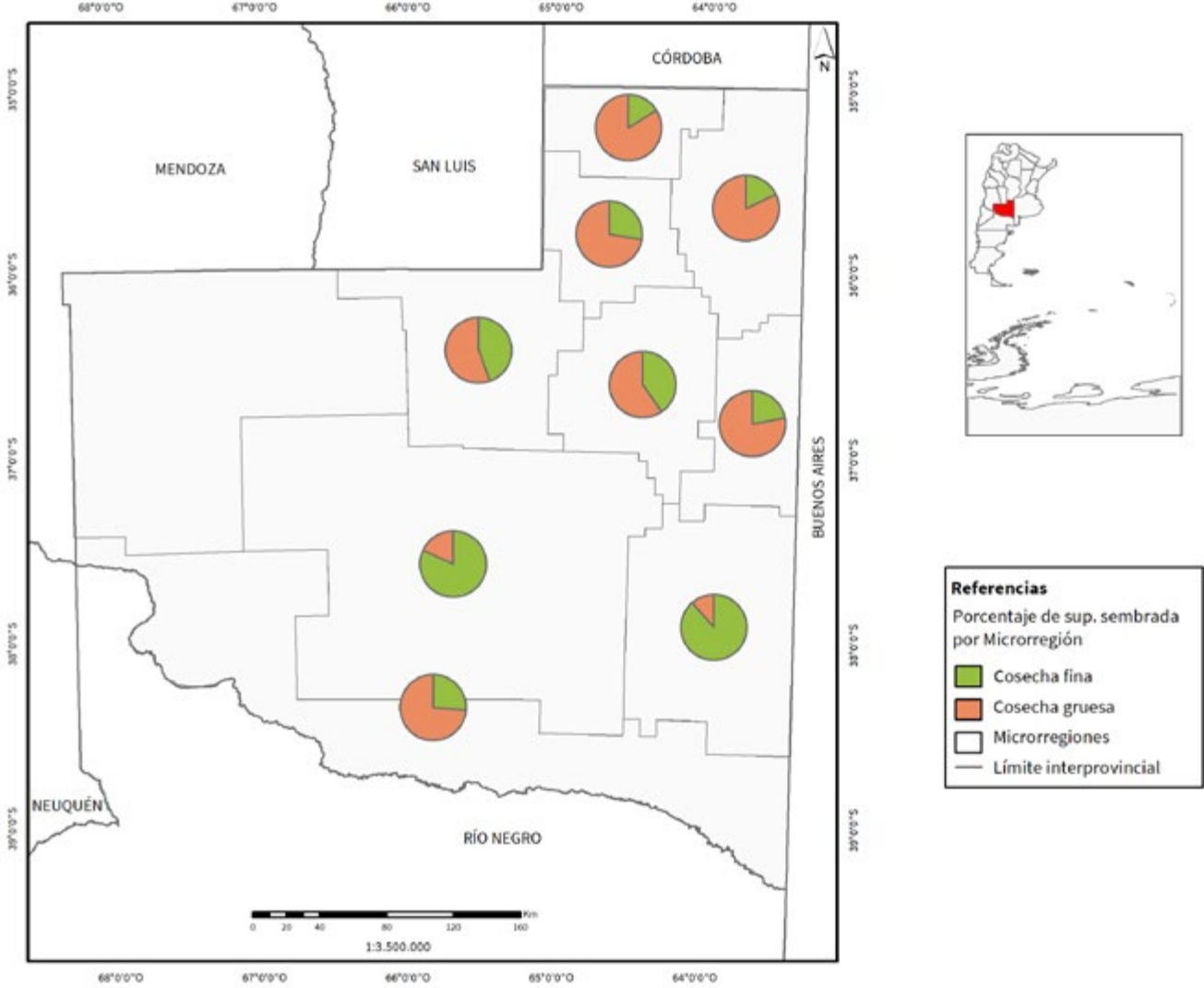

**Fuente:** Ministerio de Agricultura, Ganadería y Pesca de la Nación



**Cuadro 7.1 Rendimiento de cultivos por tipo de cultivo. La Pampa. Periodo 2008-2022**

Campaña	Trigo				Cebada			
	Superficie sembrada	Superficie cosechada	Producción	Rendimiento	Superficie sembrada	Superficie cosechada	Producción	Rendimiento
	ha		t	kg/ha	ha		t	kg/ha
2008/09	264.600	237.600	250.970	1.056	10.350	10.050	13.070	1.301
2009/10	97.140	72.510	71.740	989	5.900	5.250	4.300	819
2010/11	105.800	105.300	208.576	1.981	9.100	9.100	23.310	2.562
2011/12	204.900	195.700	499.930	2.555	23.600	22.900	55.740	2.434
2012/13	191.910	189.410	504.600	2.664	39.800	39.000	96.860	2.484
2013/14	196.500	192.700	302.120	1.568	29.600	27.920	49.480	1.772
2014/15	330.000	309.500	794.665	2.568	65.650	59.050	162.420	2.751
2015/16	272.820	253.510	547.362	2.159	103.980	88.580	201.282	2.272
2016/17	381.900	343.260	971.433	2.830	59.015	52.802	160.724	3.044
2017/18	295.060	290.160	641.571	2.211	48.970	42.370	111.354	2.628
2018/19	363.300	858.400	871.280	2.431	99.900	74.400	212.640	2.858
2019/20	335.700	288.800	380.970	1.319	96.390	60.101	91.269	1.519
2020/21	352.200	349.000	753.140	2.158	112.300	62.800	156.200	2.487
2021/22	296.040	281.540	725.488	2.577	166.700	90.500	246.094	2.719

*(continúa)*

**Cuadro 7.1** (continuación)

Campaña	Avena				Centeno			
	Superficie sembrada	Superficie cosechada	Producción	Rendimiento	Superficie sembrada	Superficie cosechada	Producción	Rendimiento
	ha		t	kg/ha	ha		t	kg/ha
2008/09	292.400	81.300	85.790	1.055	72.600	21.900	16.860	770
2009/10	183.800	41.960	18.500	441	56.500	14.300	7.610	532
2010/11	206.800	54.000	82.010	1.519	59.900	13.820	22.050	1.596
2011/12	208.600	55.600	97.720	1.758	61.900	16.280	28.730	1.765
2012/13	210.600	53.500	88.300	1.650	62.200	15.400	26.650	1.731
2013/14	160.000	32.200	41.630	1.293	50.700	7.000	10.620	1.517
2014/15	207.500	56.500	112.950	1.999	98.800	24.200	45.500	1.880
2015/16	187.000	48.500	70.100	1.445	92.100	17.000	26.140	1.538
2016/17	204.100	48.900	66.820	1.366	109.200	18.800	28.280	1.504
2017/18	183.100	47.200	64.820	1.373	91.000	19.400	28.290	1.458
2018/19	213.900	47.100	71.910	1.527	98.200	19.000	28.140	1.481
2019/20	194.600	30.700	22.110	720	152.700	9.320	5.630	604
2020/21	177.400	33.200	41.890	1.262	151.500	23.400	27.580	1.179
2021/22	226.600	42.650	66.865	1.568	158.450	28.710	49.057	1.709

(continúa)

**Cuadro 7.1** (continuación)

Campaña	Maíz				Soja			
	Superficie sembrada	Superficie cosechada	Producción	Rendimiento	Superficie sembrada	Superficie cosechada	Producción	Rendimiento
	ha		t	kg/ha	ha		t	kg/ha
2008/09	340.200	88.500	263.750	2.980	300.000	245.400	264.065	1.076
2009/10	352.500	99.300	448.700	4.519	380.600	373.700	786.356	2.104
2010/11	374.700	118.900	520.710	4.379	402.300	393.400	599.900	1.525
2011/12	309.500	108.100	461.120	4.266	396.875	384.175	1.030.664	2.683
2012/13	271.500	113.900	473.700	4.159	447.400	435.100	812.650	1.868
2013/14	423.000	140.600	795.830	5.660	521.100	506.500	1.022.370	2.019
2014/15	370.400	132.400	862.700	6.516	484.900	466.000	1.271.770	2.729
2015/16	614.900	298.450	2.148.470	7.199	553.225	532.925	1.807.291	3.391
2016/17	479.000	169.900	1.096.620	6.455	496.000	428.316	1.271.870	2.969
2017/18	458.400	224.720	1.331.562	5.925	431.400	417.600	1.121.020	2.684
2018/19	487.250	248.706	1.978.798	7.959	484.600	468.400	1.583.251	3.380
2019/20	529.500	290.832	2.364.777	8.131	506.700	498.600	1.619.630	3.248
2020/21	588.900	375.210	2.537.318	6.762	493.517	482.117	1.123.733	2.331
2021/22	718.500	517.300	3.698.601	7.150	393.500	373.400	1.140.710	3.055

(continúa)

**Cuadro 7.1** (continuación)

Campaña	Girasol				Sorgo			
	Superficie sembrada	Superficie cosechada	Producción	Rendimiento	Superficie sembrada	Superficie cosechada	Producción	Rendimiento
	ha		t	kg/ha	ha		t	kg/ha
2008/09	430.900	391.300	415.430	1.062	66.800	19.800	38.040	1.921
2009/10	334.400	317.600	390.850	1.231	117.700	39.800	119.250	2.996
2010/11	318.600	309.200	558.130	1.805	161.300	73.900	248.350	3.361
2011/12	360.100	357.100	627.810	1.758	127.100	69.020	329.200	4.770
2012/13	286.600	283.000	531.090	1.877	85.900	49.400	109.100	2.209
2013/14	279.400	266.900	390.570	1.463	68.200	33.500	72.090	2.152
2014/15	256.600	252.200	551.050	2.185	39.900	27.090	92.822	3.426
2015/16	230.000	226.000	471.240	2.085	40.700	40.100	149.800	3.736
2016/17	212.300	209.500	447.340	2.135	31.900	26.400	81.150	3.074
2017/18	177.900	175.600	439.230	2.501	48.900	31.900	83.312	2.612
2018/19	157.500	155.700	354.230	2.275	43.420	18.360	51.690	2.815
2019/20	113.450	112.250	240.730	2.145	31.300	18.300	67.010	3.662
2020/21	154.080	151.580	340.529	2.247	44.200	8.910	27.810	3.121
2021/22	208.914	204.914	494.445	2.413	65.600	26.800	70.910	2.646

(continúa)

**Cuadro 7.1** (conclusión)

Campaña	Maní			
	Superficie sembrada	Superficie cosechada	Producción	Rendimiento
	ha		t	kg/ha
2008/09	30.500	26.200	30.400	1.160
2009/10	42.900	42.500	123.500	2.906
2010/11	44.400	44.400	94.040	2.118
2011/12	8.800	8.800	30.400	3.455
2012/13	15.860	15.860	36.020	2.271
2013/14	13.600	13.600	36.725	2.700
2014/15	8.800	8.800	22.220	2.525
2015/16	14.100	11.800	45.650	3.869
2016/17	14.350	11.050	35.070	3.174
2017/18	11.400	11.300	31.098	2.752
2018/19	12.900	12.900	50.000	3.876
2019/20	15.850	15.550	56.105	3.608
2020/21	21.372	21.172	58.706	2.773
2021/22	18.692	18.392	60.602	3.295

**Fuente:** Ministerio de Agricultura, Ganadería y Pesca de la Nación

**Cuadro 7.2.a Rendimiento de cultivos según Micro Región, por tipo de cultivo. La Pampa. Campaña 2020/21**

Micro Región	Trigo					Cebada				
	Superficie sembrada	Superficie siembra directa	Superficie cosechada	Producción	Rendimiento	Superficie sembrada	Superficie siembra directa	Superficie cosechada	Producción	Rendimiento
	ha	ha	ha	t	kg/ha	ha	ha	ha	tn	kg/ha
<b>Total</b>	<b>243.664</b>	<b>140.320</b>	<b>215.813</b>	<b>469.722</b>	<b>2.177</b>	<b>48.768</b>	<b>20.359</b>	<b>35.426</b>	<b>72.735</b>	<b>2.053</b>
1	16.840	12.118	14.824	22.534	1.520	1.032	644	822	2.314	2.814
2	69.693	49.183	62.562	166.510	2.662	11.043	6.459	7.812	16.053	2.055
3	21.643	11.550	19.197	31.888	1.661	1.616	1.014	1.417	2.048	1.445
4	-	-	-	-	-	-	-	-	-	-
5	228	-	23	59	2.500	66	-	-	-	-
6	33.603	14.023	28.495	57.831	2.030	11.342	3.949	9.102	20.105	2.209
7	46.908	23.446	40.598	96.935	2.388	11.048	5.798	6.796	13.474	1.983
8	2.492	-	2.326	4.679	2.011	2.098	74	2.098	3.681	1.755
9	52.053	30.001	47.787	89.286	1.868	10.088	2.420	6.943	13.321	1.919
10	204	-	-	-	-	435	-	435	1.738	4.000

*(continúa)*

**Cuadro 7.2.a** (continuación)

Micro Región	Avena					Centeno				
	Superficie sembrada	Superficie siembra directa	Superficie cosechada	Producción	Rendimiento	Superficie sembrada	Superficie siembra directa	Superficie cosechada	Producción	Rendimiento
	ha	ha	ha	t	kg/ha	ha	ha	ha	t	kg/ha
<b>Total</b>	<b>25.457</b>	<b>5.386</b>	<b>15.984</b>	<b>21.792</b>	<b>1.363</b>	<b>14.810</b>	<b>5.461</b>	<b>10.356</b>	<b>11.893</b>	<b>1.148</b>
1	2.798	507	2.394	3.725	1.556	1.099	530	920	592	644
2	4.483	1.440	2.297	3.152	1.372	2.847	1.743	2.232	2.797	1.253
3	2.229	678	1.170	1.194	1.021	1.581	233	1.026	850	829
4	-	-	-	-	-	-	-	-	-	-
5	175	-	66	37	558	259	93	91	49	540
6	6.888	1.149	4.309	6.188	1.436	3.242	828	2.532	3.211	1.268
7	3.298	799	1.896	2.740	1.445	4.374	1.807	2.727	3.585	1.315
8	1.009	-	990	1.371	1.384	498	-	492	560	1.137
9	4.383	678	2.816	3.313	1.176	908	227	336	249	740
10	193	136	45	73	1.600	-	-	-	-	-

(continúa)

**Cuadro 7.2.a** (continuación)

Micro Región	Maíz					Soja				
	Superficie sembrada	Superficie siembra directa	Superficie cosechada	Producción	Rendimiento	Superficie sembrada	Superficie siembra directa	Superficie cosechada	Producción	Rendimiento
	ha	ha	ha	t	kg/ha	ha	ha	ha	t	kg/ha
<b>Total</b>	<b>362.316</b>	<b>227.616</b>	<b>247.548</b>	<b>1.167.579</b>	<b>4.717</b>	<b>350.299</b>	<b>254.236</b>	<b>317.839</b>	<b>728.304</b>	<b>2.291</b>
1	48.189	30.017	35.629	141.239	3.964	60.344	39.633	54.967	92.531	1.683
2	159.158	111.486	112.020	648.723	5.791	201.675	149.261	184.335	486.388	2.639
3	36.697	17.862	28.663	100.668	3.512	24.675	16.525	22.618	38.274	1.692
4	-	-	-	-	-	-	-	-	-	-
5	506	110	88	158	1.800	164	-	-	-	-
6	35.328	19.590	18.962	62.887	3.316	12.286	8.717	10.910	17.923	1.643
7	77.099	44.892	49.580	207.817	4.192	50.864	39.809	45.008	93.188	2.070
8	540	-	318	567	1.784	-	-	-	-	-
9	4.798	3.659	2.288	5.521	2.413	290	290	-	-	-
10	-	-	-	-	-	-	-	-	-	-

(continúa)



**Cuadro 7.2.a** (continuación)

Micro Región	Girasol					Sorgo				
	Superficie sembrada	Superficie siembra directa	Superficie cosechada	Producción	Rendimiento	Superficie sembrada	Superficie siembra directa	Superficie cosechada	Producción	Rendimiento
	ha	ha	ha	t	kg/ha	ha	ha	ha	t	kg/ha
<b>Total</b>	<b>129.681</b>	<b>91.146</b>	<b>118.905</b>	<b>230.036</b>	<b>1.935</b>	<b>6.314</b>	<b>3.270</b>	<b>3.636</b>	<b>7.360</b>	<b>2.024</b>
1	9.083	6.920	7.560	14.515	1.920	1.099	857	701	658	939
2	40.451	29.190	37.597	80.458	2.140	1.644	811	1.027	2.224	2.165
3	10.552	6.424	10.132	14.974	1.478	1.412	655	925	2.344	2.535
4	-	-	-	-	-	-	-	-	-	-
5	227	-	123	299	2.433	-	-	-	-	-
6	16.069	9.454	14.668	24.254	1.654	1.871	846	846	1.917	2.266
7	53.140	38.997	48.666	95.324	1.959	213	52	87	215	2.477
8	-	-	-	-	-	25	-	-	-	-
9	161	161	161	212	1.320	50	50	50	1	20
10	-	-	-	-	-	-	-	-	-	-

(continúa)

**Cuadro 7.2.a** (conclusión)

Micro Región	Maní				
	Superficie sembrada	Superficie siembra directa	Superficie cosechada	Producción	Rendimiento
	ha	ha	ha	t	kg/ha
<b>Total</b>	<b>17.753</b>	<b>9.981</b>	<b>15.004</b>	<b>36.129</b>	<b>2.408</b>
1	2.383	862	2.235	6.391	2.859
2	13.536	8.182	10.934	27.280	2.495
3	816	686	816	1.035	1.269
4	-	-	-	-	-
5	-	-	-	-	-
6	250	250	250	500	2.000
7	768	-	768	922	1.200
8	-	-	-	-	-
9	-	-	-	-	-
10	-	-	-	-	-

**Fuente:** REPAGRO. Subsecretaría de Estadística y Censos. Ministerio de la Producción de La Pampa

**Cuadro 7.2.b Rendimiento de cultivos según Micro Región, por tipo de cultivo. La Pampa. Campaña 2021/22\***

Micro Región	Trigo					Cebada				
	Superficie Sembrada	Superficie Sembrada Directa	Superficie Cosechada	Producción	Rendimiento	Superficie Sembrada	Superficie Sembrada Directa	Superficie Cosechada	Producción	Rendimiento
	ha	ha	ha	t	kg/ha	ha	ha	ha	t	kg/ha
<b>Total</b>	<b>207.321</b>	<b>129.167</b>	<b>182.800</b>	<b>447.742</b>	<b>2.449</b>	<b>64.331</b>	<b>29.834</b>	<b>54.698</b>	<b>129.712</b>	<b>2.371</b>
1	17.552	11.318	17.009	37.948	2.231	3.058	1.749	2.807	5.585	1.989
2	62.791	41.450	53.814	173.787	3.229	16.864	9.514	14.202	38.571	2.716
3	21.253	12.313	19.625	45.299	2.308	3.419	1.107	2.576	6.713	2.606
4	-	-	-	-	-	-	-	-	-	-
5	77	-	77	170	2.200	341	230	310	319	1.031
6	33.616	16.211	29.415	71.573	2.433	12.262	3.427	10.121	24.629	2.433
7	33.476	19.932	28.267	62.517	2.212	12.115	6.276	9.950	23.275	2.339
8	254	-	214	563	2.631	1.100	-	994	2.261	2.276
9	38.302	27.943	34.379	55.885	1.626	15.172	7.531	13.738	28.358	2.064
10	-	-	-	-	-	-	-	-	-	-

(continúa)

**Cuadro 7.2.b** (continuación)

Micro Región	Avena					Centeno				
	Superficie Sembrada	Superficie Sembrada Directa	Superficie Cosechada	Producción	Rendimiento	Superficie Sembrada	Superficie Sembrada Directa	Superficie Cosechada	Producción	Rendimiento
	ha	ha	ha	t	kg/ha	ha	ha	ha	t	kg/ha
<b>Total</b>	<b>21.673</b>	<b>5.465</b>	<b>13.430</b>	<b>19.080</b>	<b>1.421</b>	<b>14.396</b>	<b>6.748</b>	<b>9.390</b>	<b>11.110</b>	<b>1.183</b>
1	3.798	1.014	3.091	4.059	1.313	1.092	650	837	1.020	1.219
2	3.947	1.195	2.642	3.984	1.508	3.968	2.498	2.149	3.009	1.400
3	2.261	443	1.472	2.183	1.483	1.778	528	1.500	1.630	1.087
4	-	-	-	-	-	-	-	-	-	-
5	178	36	54	54	1.000	429	273	231	213	925
6	6.439	1.399	3.245	5.262	1.622	3.474	1.294	2.650	2.567	969
7	2.178	708	1.183	1.730	1.463	2.487	1.032	1.385	1.826	1.319
8	607	-	310	324	1.047	106	0	106	113	1.063
9	2.266	671	1.434	1.484	1.035	1.061	473	534	732	1.372
10	-	-	-	-	-	-	-	-	-	-

(continúa)

**Cuadro 7.2.b** (continuación)

Micro Región	Maíz					Soja				
	Superficie Sembrada*	Superficie Sembrada Directa*	Superficie Cosechada*	Producción *	Rendimiento*	Superficie Sembrada*	Superficie Sembrada Directa*	Superficie Cosechada*	Producción *	Rendimiento*
	ha		Tn	kg/ha		ha		Tn	kg/ha	
<b>Total</b>	<b>405.667</b>	<b>264.719</b>	<b>270.035</b>	<b>1.377.234</b>	<b>5.100</b>	<b>303.988</b>	<b>225.436</b>	<b>270.627</b>	<b>740.996</b>	<b>2.738</b>
1	64.354	42.805	49.921	240.053	4.809	47.785	36.103	45.302	116.693	2.576
2	166.247	113.003	104.659	632.926	6.048	182.916	132.224	162.872	479.540	2.944
3	41.923	22.237	30.791	126.867	4.120	19.557	14.393	18.558	45.386	2.446
4	279	-	-	-	-	279	-	-	-	-
5	653	296	377	809	2.148	123	0	123	110	900
6	44.992	24.061	27.924	101.053	3.619	12.457	8.038	10.995	22.768	2.071
7	78.912	54.887	49.577	243.729	4.916	40.210	34.152	32.120	75.837	2.361
8	461	189	359	1.411	3.930					-
9	6.370	5.799	4.982	18.857	3.785	661	527	658	662	1.006
10	1.477	1.442	1.446	11.530	7.976					-

(continúa)

**Cuadro 7.2.b** (continuación)

Micro Región	Girasol					Sorgo				
	Superficie Sembrada	Superficie Sembrada Directa	Superficie Cosechada	Producción	Rendimiento	Superficie Sembrada	Superficie Sembrada Directa	Superficie Cosechada	Producción	Rendimiento
	ha	ha	ha	t	kg/ha	ha	ha	ha	t	kg/ha
<b>Total</b>	<b>174.286</b>	<b>118.447</b>	<b>155.971</b>	<b>330.563</b>	<b>2.119</b>	<b>7.795</b>	<b>4.685</b>	<b>4.569</b>	<b>13.070</b>	<b>2.861</b>
1	19.516	12.715	17.590	37.954	2.158	906	750	598	2.679	4.481
2	51.356	33.948	47.399	104.542	2.206	2.038	803	1.502	5.150	3.429
3	13.915	6.947	12.910	27.810	2.154	1.040	404	904	1.421	1.572
4	-	-	-	-	-	-	-	-	-	-
5	274	-	274	438	1.600	-	-	-	-	-
6	22.283	13.403	21.188	42.466	2.004	3.541	2.637	1.440	3.641	2.529
7	66.702	51.194	56.370	117.031	2.076	178	0	34	101	3.000
8	-	-	-	-	-	-	-	-	-	-
9	240	240	240	321	1.339	92	92	92	79	865
10	-	-	-	-	-	-	-	-	-	-

(continúa)

**Cuadro 7.2.b** (conclusión)

Micro Región	Maní				
	Superficie Sembrada	Superficie Sembrada Directa	Superficie Cosechada	Producción	Rendimiento
	ha	ha	ha	t	kg/ha
<b>Total</b>	<b>10.410</b>	<b>6.090</b>	<b>8.534</b>	<b>28.969</b>	<b>3.394</b>
1	1.699	1.532	1.355	5.472	4.038
2	8.088	3.986	6.606	21.568	3.265
3	-	-	-	-	-
4	-	-	-	-	-
5	-	-	-	-	-
6	371	320	320	882	2.755
7	253	253	253	1.048	4.150
8	-	-	-	-	-
9	-	-	-	-	-
10	-	-	-	-	-

**Fuente:** REPAGRO. Subsecretaría de Estadística y Censos. Ministerio de la Producción de La Pampa

**Cuadro 7.2.1 Cultivo de trigo según superficie total y superficie de siembra directa, por departamento. La Pampa. Periodo 2015-2022**

Departamento	2015		2016		2017		2018		2019		2020		2021		2022*	
	Total	Directa	Total	Directa	Total	Directa	Total	Directa	Total	Directa	Total	Directa	Total	Directa	Total	Directa
ha																
<b>Total La Pampa</b>	<b>239.633</b>	<b>145.317</b>	<b>156.403</b>	<b>101.620</b>	<b>183.288</b>	<b>97.967</b>	<b>172.710</b>	<b>95.904</b>	<b>191.638</b>	<b>94.041</b>	<b>169.447</b>	<b>99.567</b>	<b>243.664</b>	<b>140.320</b>	<b>207.321</b>	<b>129.167</b>
Atreucó	32.467	14.919	21.528	11.156	23.197	7.485	28.011	8.375	20.104	8.952	17.562	2.936	25.766	8.002	18.751	8.113
Caleu Caleu	-	-	1.135	158	207	-	904	234	657	-	-	-	253	-	-	-
Capital	17.414	9.660	13.704	6.885	19.895	9.141	17.549	9.328	16.175	5.520	18.063	9.597	19.835	6.580	20.242	10.054
Catrilo	12.553	9.555	7.849	4.335	10.069	7.795	9.634	7.617	13.305	8.885	7.745	2.334	18.404	13.602	14.618	11.423
Chalileo	-	-	-	-	-	-	-	-	-	-	-	-	-	-	-	-
Chapaleufú	9.916	8.905	4.690	3.682	7.275	5.662	5.154	3.571	8.388	5.508	10.023	8.980	17.638	12.235	14.384	10.282
Chical Co	-	-	-	-	-	-	-	-	-	-	-	-	-	-	-	-
Conhelo	28.350	13.709	16.261	9.585	20.542	7.241	19.973	6.699	20.683	6.889	18.416	8.403	24.832	14.364	24.828	13.057
Curacó	-	-	-	-	-	-	-	-	-	-	-	-	-	-	-	-
Guatraché	35.599	20.123	31.893	21.896	31.601	18.790	34.290	22.770	41.997	23.301	37.316	25.789	42.418	25.266	30.590	23.310
Hucal	11.188	5.986	8.763	5.455	8.394	3.303	9.102	5.788	6.729	2.661	5.680	2.564	10.084	4.736	7.596	4.633
Lihuel Calel	-	-	-	-	-	-	-	-	-	-	-	-	1.733	-	-	-
Limay Mahuida	-	-	-	-	-	-	-	-	-	-	-	-	-	-	2	-
Loventué	191	191	-	-	-	-	206	206	52	52	-	-	-	-	-	-
Maracó	9.850	8.620	4.842	4.131	10.461	9.773	7.362	6.453	11.472	8.481	10.677	10.204	21.087	17.126	18.979	15.609
Puelén	-	-	-	-	-	-	2	-	-	-	-	-	-	-	-	-
Quemú Quemú	10.841	7.093	5.625	3.934	7.130	4.436	3.479	2.094	8.196	5.108	6.775	6.124	13.765	9.302	10.208	6.303
Rancul	24.153	15.620	12.950	11.376	13.488	9.148	14.314	11.393	13.178	5.465	7.706	4.618	11.164	7.118	12.647	7.551
Realicó	21.685	18.062	10.927	8.630	8.860	6.630	5.759	4.641	12.606	7.869	13.246	9.679	13.748	8.639	12.804	7.646
Toay	3.466	1.414	2.949	2.191	1.938	240	4.018	1.154	1.362	76	1.347	495	3.248	1.493	3.295	1.176
Trenel	20.482	11.308	12.195	7.973	17.776	8.322	12.179	5.581	15.132	5.102	13.891	7.275	17.943	11.857	17.013	10.009
Utracán	1.478	152	1.093	232	2.453	-	776	-	1.605	173	998	566	1.745	-	1.365	-

Fuente: REPAGRO. Subsecretaría de Estadística y Censos. Ministerio de la Producción de La Pampa



**Cuadro 7.2.2 Cultivo de cebada según superficie total y superficie de siembra directa, por departamento. La Pampa. Periodo 2015-2022**

Departamento	2015		2016		2017		2018		2019		2020		2021		2022*	
	Total	Directa	Total	Directa	Total	Directa	Total	Directa	Total	Directa	Total	Directa	Total	Directa	Total	Directa
<b>Total La Pampa</b>	<b>39.774</b>	<b>23.056</b>	<b>46.058</b>	<b>32.909</b>	<b>31.692</b>	<b>19.637</b>	<b>34.400</b>	<b>15.233</b>	<b>60.462</b>	<b>33.744</b>	<b>41.773</b>	<b>22.733</b>	<b>48.768</b>	<b>20.359</b>	<b>64.331</b>	<b>29.834</b>
Atreucó	3.849	1.590	7.606	4.889	6.289	3.349	6.876	1.590	8.375	4.731	8.051	2.782	6.291	2.608	7.390	3.345
Caleu Caleu	-	-	-	-	-	-	234	-	154	-	-	-	-	-	-	-
Capital	3.426	2.072	4.361	2.634	3.191	1.289	4.412	2.206	4.555	1.745	3.098	1.515	7.481	2.762	7.419	1.929
Catriló	4.585	3.068	4.184	3.037	2.744	2.377	1.591	1.054	5.289	3.033	4.009	3.429	4.432	3.083	4.284	3.136
Chalileo	-	-	-	-	-	-	-	-	-	-	-	-	-	-	-	-
Chapaleufú	538	538	2.046	1.997	204	57	512	380	2.282	1.743	774	599	2.353	1.382	2.748	2.301
Chical Co	-	-	-	-	-	-	-	-	-	-	-	-	-	-	-	-
Conhelo	4.406	1.594	4.240	2.761	2.167	866	3.206	1.369	5.629	1.911	1.003	387	3.379	1.406	6.647	2.517
Curacó	-	-	-	-	-	-	-	-	-	-	-	-	-	-	-	-
Guatraché	4.692	2.744	3.961	1.334	2.826	1.305	4.042	1.810	8.253	5.539	8.468	4.733	8.272	1.996	10.763	5.518
Hucal	2.137	1.443	1.766	1.000	610	134	1.343	467	3.800	2.126	1.199	577	2.092	423	5.009	2.013
Lihuel Calel	-	-	-	-	-	-	-	-	-	-	-	-	1.733	-	-	-
Limay Mahuida	-	-	-	-	-	-	-	-	-	-	-	-	-	-	-	-
Loventué	68	-	70	-	-	-	-	-	206	-	-	-	-	-	261	230
Maracó	2.701	2.511	8.307	7.634	4.239	3.760	1.930	1.496	5.260	4.535	5.516	4.131	1.934	1.529	3.835	2.029
Puelén	-	-	-	-	-	-	61	-	-	-	-	-	435	-	-	-
Quemú Quemú	3.910	2.282	2.542	2.142	3.166	2.748	3.489	2.295	5.800	2.859	3.031	2.380	3.383	1.963	4.410	2.749
Rancul	814	310	1.569	1.204	2.845	2.552	920	807	1.772	1.485	1.347	985	446	429	724	264
Realicó	3.702	3.213	1.566	1.301	451	164	1.129	804	2.598	1.598	1.362	644	923	535	2.942	1.454
Toay	2.181	839	2.037	1.864	594	461	2.512	307	2.546	848	2.394	-	2.382	726	2.810	590
Trenel	2.362	705	1.650	1.112	1.495	576	1.576	507	2.530	1.174	1.280	571	2.755	1.442	3.818	1.758
Utracán	403	147	152	-	872	-	567	140	1.414	416	240	-	477	74	1.270	-

Fuente: REPAGRO. Subsecretaría de Estadística y Censos. Ministerio de la Producción de La Pampa

**Cuadro 7.2.3 Cultivo de avena según superficie total y superficie de siembra directa, por departamento. La Pampa. Periodo 2015-2022**

Departamento	2015		2016		2017		2018		2019		2020		2021		2022*	
	Total	Directa	Total	Directa	Total	Directa	Total	Directa	Total	Directa	Total	Directa	Total	Directa	Total	Directa
	ha															
<b>Total La Pampa</b>	<b>28.801</b>	<b>8.873</b>	<b>20.748</b>	<b>7.017</b>	<b>21.596</b>	<b>4.855</b>	<b>23.036</b>	<b>6.066</b>	<b>27.968</b>	<b>4.960</b>	<b>20.622</b>	<b>3.798</b>	<b>25.457</b>	<b>5.386</b>	<b>21.673</b>	<b>5.465</b>
Atreucó	2.089	450	1.435	478	1.373	337	2.481	333	1.370	157	1.838	-	2.344	346	1.385	321
Caleu Caleu	-	-	21	-	145	-	468	234	1.972	22	209	-	253	136	-	-
Capital	3.602	1.651	3.023	1.047	2.966	138	1.986	265	3.851	762	2.985	574	4.280	594	3.591	571
Catrilo	847	387	1.404	613	633	422	699	335	649	-	460	-	1.189	441	722	271
Chalileo	-	-	-	-	-	-	-	-	-	-	-	-	-	-	-	-
Chapaleufú	269	225	447	362	120	105	348	291	361	264	399	37	671	307	425	387
Chical Co	-	-	-	-	-	-	-	-	-	-	-	-	-	-	-	-
Conhelo	4.506	1.401	3.202	1.008	3.625	427	5.012	1.155	6.012	222	3.119	977	2.622	738	3.346	916
Curacó	-	-	-	-	-	-	-	-	-	-	-	-	-	-	-	-
Guatraché	4.747	534	3.057	1.202	2.857	1.006	2.292	969	2.495	764	3.106	668	1.648	316	970	398
Hucal	2.480	185	1.879	188	1.910	468	1.252	218	1.636	-	1.050	380	2.609	363	1.289	273
Lihuel Calel	-	-	-	-	165	-	592	-	-	-	212	-	-	-	-	-
Limay Mahuida	-	-	-	-	-	-	-	-	-	-	-	-	-	-	-	-
Loventué	153	-	-	-	150	101	271	-	31	-	-	-	71	-	124	-
Maracó	228	181	339	151	274	222	548	175	649	594	345	69	498	168	387	111
Puelén	-	-	-	-	-	-	-	-	-	-	-	-	-	-	-	-
Quemú Quemú	2.039	765	1.071	462	1.731	361	986	402	2.649	808	1.183	261	1.805	350	1.100	420
Rancul	1.408	437	1.509	305	1.826	731	1.848	786	1.159	502	1.172	97	978	410	1.309	571
Realicó	2.380	1.689	752	168	676	201	595	141	1.790	639	1.545	390	2.181	350	2.742	416
Toay	691	287	842	523	842	-	772	144	497	-	568	113	1.111	300	1.034	312
Trenel	2.536	651	1.496	511	1.348	335	1.920	540	2.025	227	1.507	231	1.842	570	1.981	498
Utracán	826	30	271	-	956	-	965	78	825	-	923	-	1.355	-	1.270	-

Fuente: REPAGRO. Subsecretaría de Estadística y Censos. Ministerio de la Producción de La Pampa

**Cuadro 7.2.4 Cultivo de centeno según superficie total y superficie de siembra directa, por departamento. La Pampa. Período 2015-2022**

Departamento	2015		2016		2017		2018		2019		2020		2021		2022*	
	Total	Directa	Total	Directa	Total	Directa	Total	Directa	Total	Directa	Total	Directa	Total	Directa	Total	Directa
<b>Total La Pampa</b>	<b>11.680</b>	<b>6.579</b>	<b>9.863</b>	<b>5.395</b>	<b>7.365</b>	<b>3.690</b>	<b>9.303</b>	<b>4.536</b>	<b>10.302</b>	<b>3.773</b>	<b>9.799</b>	<b>5.228</b>	<b>14.810</b>	<b>5.461</b>	<b>14.396</b>	<b>6.748</b>
Atreucó	1.856	1.002	1.383	591	1.977	1.205	2.770	1.926	1.459	700	2.447	1.507	2.811	769	1.757	536
Caleu Caleu	-	-	-	-	-	-	-	-	-	-	-	-	48	-	-	-
Capital	1.500	1.024	1.027	714	610	297	315	82	1.451	1.096	933	416	1.566	477	1.175	773
Catriló	1.415	987	1.866	1.347	888	707	519	352	783	218	1.326	873	1.851	1.062	833	546
Chalileo	-	-	-	-	-	-	-	-	430	-	-	-	-	-	-	-
Chapaleufú	527	487	1.033	1.023	402	345	725	702	442	226	544	415	549	523	1.465	1.190
Chical Co	-	-	-	-	-	-	-	-	-	-	-	-	-	-	-	-
Conhelo	1.143	499	829	117	567	78	666	86	1.891	245	844	203	1.696	286	2.147	495
Curacó	-	-	-	-	-	-	-	-	-	-	-	-	-	-	-	-
Guatraché	483	108	349	67	533	100	863	89	957	130	450	293	421	227	986	409
Hucal	231	63	20	14	347	-	73	-	61	-	-	-	439	-	75	64
Lihuel Calel	-	-	-	-	-	-	-	-	-	-	-	-	-	-	-	-
Limay Mahuida	-	-	-	-	-	-	-	-	-	-	-	-	-	-	-	-
Loventué	166	166	58	-	95	-	161	-	246	204	-	-	175	93	396	273
Maracó	649	516	626	520	343	343	180	173	351	351	663	468	970	490	718	455
Puelén	-	-	-	-	-	-	-	-	-	-	-	-	-	-	-	-
Quemú Quemú	1.294	595	848	506	209	148	360	228	470	115	234	70	657	245	516	173
Rancul	917	577	694	166	937	230	824	468	452	193	1.074	429	828	446	846	376
Realicó	291	180	301	109	10	-	21	-	68	-	152	119	508	151	508	331
Toay	334	285	344	71	203	164	806	270	691	279	625	435	760	174	1.476	368
Trenel	245	90	401	150	83	72	524	36	92	13	107	-	781	466	1.104	699
Utracán	629	-	84	-	159	-	497	125	457	-	399	-	748	49	394	60

Fuente: REPAGRO. Subsecretaría de Estadística y Censos. Ministerio de la Producción de La Pampa

**Cuadro 7.2.5 Cultivo de maíz según superficie total y superficie de siembra directa, por departamento. La Pampa. Periodo 2015-2022**

Departamento	2015		2016		2017		2018		2019		2020		2021		2022*	
	Total	Directa	Total	Directa	Total	Directa	Total	Directa	Total	Directa	Total	Directa	Total	Directa	Total	Directa
ha																
<b>Total La Pampa</b>	<b>236.112</b>	<b>189.963</b>	<b>271.107</b>	<b>184.754</b>	<b>263.727</b>	<b>185.453</b>	<b>246.356</b>	<b>172.997</b>	<b>296.252</b>	<b>177.642</b>	<b>302.234</b>	<b>190.633</b>	<b>362.316</b>	<b>227.616</b>	<b>405.667</b>	<b>264.719</b>
Atreucó	16.280	12.420	20.884	10.428	17.558	9.437	17.896	7.879	22.865	13.364	19.646	9.363	28.116	10.987	28.121	15.432
Caleu Caleu	18	-	-	-	-	-	-	-	-	-	-	-	-	-	-	-
Capital	11.356	7.647	17.462	9.288	14.911	5.845	13.161	9.305	16.540	8.796	12.464	9.713	19.538	12.433	23.743	12.850
Catriló	31.513	23.588	29.551	22.153	37.741	33.075	31.677	23.431	38.259	19.448	40.220	27.069	44.642	30.304	43.210	32.582
Chalileo	-	-	-	-	-	-	-	-	-	-	-	-	-	-	-	279
Chapaleufú	29.438	27.373	29.028	24.751	33.599	30.133	25.706	21.762	30.410	20.719	30.566	23.745	43.069	29.620	47.618	32.781
Chical Co	-	-	-	-	-	-	-	-	-	-	-	-	-	-	-	-
Conhelo	21.467	12.807	27.369	15.186	25.407	9.690	26.533	10.370	33.132	11.682	29.218	13.134	34.651	16.009	43.204	19.355
Curacó	-	-	-	-	-	-	-	-	-	-	-	-	-	-	-	-
Guatraché	2.745	1.081	7.754	4.981	4.648	2.742	5.438	2.349	3.320	2.286	3.064	2.432	4.581	3.561	5.754	5.278
Hucal	367	253	1.253	695	707	466	1.090	774	172	-	549	531	441	198	734	640
Lihuel Calel	-	-	-	-	-	-	-	-	-	-	-	-	-	-	-	-
Limay Mahuida	-	-	-	-	-	-	-	-	-	-	-	-	-	-	-	-
Loventué	-	-	-	-	-	-	-	-	-	-	-	-	-	120	110	236
Maracó	32.509	30.769	32.722	29.108	36.896	32.360	37.442	33.608	37.749	30.701	43.607	35.418	51.384	40.612	48.543	38.681
Puelén	-	-	-	-	483	-	79	-	-	-	-	-	-	-	1.477	1.442
Quemú Quemú	24.550	20.528	27.500	19.204	27.801	19.020	27.175	21.758	34.540	23.089	39.635	29.086	38.663	28.393	47.139	35.915
Rancul	25.163	21.328	33.638	25.660	26.537	18.718	27.268	22.753	34.760	22.349	30.063	21.606	42.106	27.427	53.084	37.829
Realicó	22.045	19.066	20.119	13.127	14.897	11.891	15.289	9.790	19.382	12.035	30.198	9.821	27.259	13.279	35.775	18.394
Toay	2.606	1.797	2.971	1.781	1.921	675	3.213	1.836	1.640	849	2.107	1.677	3.451	1.440	4.746	2.453
Trenel	14.976	10.526	18.554	7.707	17.480	9.664	13.966	7.304	22.361	11.244	19.835	6.301	23.039	13.071	20.721	10.351
Utracán	1.079	780	2.301	684	3.142	1.738	423	78	1.124	1.080	1.061	737	1.255	172	1.282	499

Fuente: REPAGRO. Subsecretaría de Estadística y Censos. Ministerio de la Producción de La Pampa

**Cuadro 7.2.6 Cultivo de soja según superficie total y superficie de siembra directa, por departamento. La Pampa. Periodo 2015-2022**

Departamento	2015		2016		2017		2018		2019		2020		2021		2022*	
	Total	Directa	Total	Directa	Total	Directa	Total	Directa	Total	Directa	Total	Directa	Total	Directa	Total	Directa
<b>Total La Pampa</b>	<b>278.026</b>	<b>222.935</b>	<b>302.267</b>	<b>258.779</b>	<b>253.974</b>	<b>217.467</b>	<b>263.569</b>	<b>209.811</b>	<b>268.306</b>	<b>201.071</b>	<b>291.234</b>	<b>235.441</b>	<b>350.299</b>	<b>254.236</b>	<b>303.988</b>	<b>225.436</b>
Atreucó	5.738	2.558	4.373	4.124	9.783	9.755	5.779	4.270	7.084	5.741	6.442	3.019	9.708	6.823	8.586	6.294
Caleu Caleu	-	-	-	-	-	-	-	-	-	-	-	-	-	-	-	-
Capital	8.741	4.655	8.979	6.612	6.682	3.419	5.847	4.892	5.614	2.923	4.566	3.766	4.523	3.174	6.731	4.614
Catriló	26.839	19.863	26.993	21.850	26.197	23.579	26.416	23.082	27.946	16.664	26.845	22.776	32.037	24.137	26.145	23.093
Chalileo	-	-	-	-	-	-	-	-	-	-	-	-	-	-	279	-
Chapaleufú	69.414	61.988	75.857	64.849	55.101	48.155	62.394	48.332	65.134	44.246	66.190	53.010	77.645	52.655	75.156	48.868
Chical Co	-	-	-	-	-	-	-	-	-	-	-	-	-	-	-	-
Conhelo	17.009	9.696	19.102	13.595	17.728	13.519	13.629	7.089	13.973	9.073	17.563	9.109	21.918	14.242	20.105	11.540
Curacó	-	-	-	-	-	-	-	-	-	-	-	-	-	-	-	-
Guatraché	47	-	936	904	927	818	564	113	-	-	-	-	290	290	661	527
Hucal	-	-	142	142	562	535	476	287	-	-	-	-	-	-	-	-
Lihuel Calel	-	-	-	-	-	-	-	-	-	-	-	-	-	-	-	-
Limay Mahuida	-	-	-	-	-	-	-	-	-	-	-	-	-	-	-	-
Loventué	-	-	-	-	-	-	-	-	-	-	-	-	-	-	-	-
Maracó	57.291	51.359	62.344	55.680	47.303	43.253	51.778	45.813	55.736	50.102	59.039	54.343	68.348	52.550	59.136	49.026
Puelén	-	-	-	-	-	-	-	-	-	-	-	-	-	-	-	-
Quemú Quemú	32.758	26.985	26.771	21.161	28.333	20.624	28.260	22.210	29.553	21.708	43.156	38.010	37.390	32.735	28.674	23.188
Rancul	22.546	18.090	38.006	36.330	26.351	23.839	30.330	25.616	31.670	23.974	29.570	22.324	45.662	32.462	37.817	28.056
Realicó	24.936	19.730	26.966	22.466	23.770	20.401	25.396	20.067	21.800	17.646	25.651	18.514	33.413	20.610	24.000	17.396
Toay	626	449	291	291	33	33	1.884	287	-	-	117	100	264	-	335	88
Trenel	12.081	7.562	11.508	10.774	11.205	9.536	10.815	7.754	9.796	8.993	12.096	10.469	19.102	14.557	16.361	12.747
Utracán	-	-	-	-	-	-	-	-	-	-	-	-	-	-	-	-

Fuente: REPAGRO. Subsecretaría de Estadística y Censos. Ministerio de la Producción de La Pampa

**Cuadro 7.2.7 Cultivo de girasol según superficie total y superficie de siembra directa, por departamento. La Pampa. Período 2015-2022**

Departamento	2015		2016		2017		2018		2019		2020		2021		2022*	
	Total	Directa	Total	Directa	Total	Directa	Total	Directa	Total	Directa	Total	Directa	Total	Directa	Total	Directa
<b>Total La Pampa</b>	<b>139.488</b>	<b>121.371</b>	<b>116.826</b>	<b>94.516</b>	<b>100.859</b>	<b>78.139</b>	<b>90.273</b>	<b>66.609</b>	<b>94.124</b>	<b>56.856</b>	<b>77.156</b>	<b>60.390</b>	<b>129.681</b>	<b>91.146</b>	<b>174.286</b>	<b>118.447</b>
Atreucó	22.555	18.619	17.032	13.011	12.973	9.815	13.159	8.452	12.649	8.137	10.288	6.151	19.280	10.725	23.158	13.742
Caleu Caleu	-	-	-	-	-	-	-	-	-	-	-	-	-	-	-	-
Capital	4.966	4.410	5.111	4.105	6.345	3.497	5.197	2.565	6.121	1.602	5.221	4.395	10.313	6.429	14.559	9.076
Catriló	39.767	34.238	27.900	22.970	26.489	23.300	23.520	18.367	18.236	5.090	20.989	17.391	29.864	24.593	36.774	30.984
Chalileo	-	-	-	-	-	-	-	-	-	-	-	-	-	-	-	-
Chapaleufú	13.713	11.851	9.659	8.167	5.278	3.862	3.844	3.140	7.703	4.502	2.614	2.523	6.225	5.024	7.325	4.777
Chical Co	-	-	-	-	-	-	-	-	-	-	-	-	-	-	-	-
Conhelo	2.593	1.657	3.552	1.735	4.480	2.269	4.737	2.147	6.199	2.618	3.814	2.657	12.551	7.266	13.648	6.913
Curacó	-	-	-	-	-	-	-	-	-	-	-	-	-	-	-	-
Guatraché	-	-	658	517	-	-	-	-	73	-	-	-	161	161	240	240
Hucal	-	-	-	-	-	-	-	-	-	-	-	-	-	-	-	-
Lihuel Calel	-	-	-	-	-	-	-	-	-	-	-	-	-	-	-	-
Limay Mahuida	-	-	-	-	-	-	-	-	-	-	-	-	-	-	-	-
Loventué	-	-	-	-	-	-	-	-	-	-	-	-	110	-	-	-
Maracó	18.997	17.966	19.870	17.896	10.259	8.808	5.465	4.635	12.452	12.010	7.384	6.980	11.818	9.555	12.427	10.121
Puelén	-	-	-	-	-	-	-	-	-	-	-	-	-	-	-	-
Quemú Quemú	21.200	20.180	23.016	18.589	25.393	19.570	17.891	14.928	15.661	11.824	14.251	11.920	19.044	15.174	26.315	21.156
Rancul	6.476	5.730	4.143	2.494	4.793	4.671	8.340	7.742	6.783	5.714	7.757	6.024	9.492	7.614	16.493	11.102
Realicó	6.849	5.629	3.725	3.545	3.210	1.872	5.625	3.719	6.704	4.692	3.832	1.767	7.796	3.741	15.657	7.271
Toay	-	-	-	-	-	-	559	559	95	95	382	382	772	246	1.826	729
Trenel	2.067	1.091	2.160	1.488	1.638	475	1.456	356	1.448	572	623	201	2.256	618	5.865	2.337
Utracán	305	-	-	-	-	-	479	-	-	-	-	-	-	-	-	-

Fuente: REPAGRO. Subsecretaría de Estadística y Censos. Ministerio de la Producción de La Pampa

**Cuadro 7.2.8 Cultivo de sorgo según superficie total y superficie de siembra directa, por departamento. La Pampa. Periodo 2015-2022**

Departamento	2015		2016		2017		2018		2019		2020		2021		2022*	
	Total	Directa	Total	Directa	Total	Directa	Total	Directa	Total	Directa	Total	Directa	Total	Directa	Total	Directa
<b>Total La Pampa</b>	<b>12.334</b>	<b>9.809</b>	<b>9.606</b>	<b>5.402</b>	<b>4.306</b>	<b>2.115</b>	<b>6.273</b>	<b>3.675</b>	<b>3.785</b>	<b>855</b>	<b>4.443</b>	<b>3.013</b>	<b>6.314</b>	<b>3.270</b>	<b>7.795</b>	<b>4.685</b>
Atreucó	656	-	289	200	749	-	-	-	-	-	369	369	224	84	145	111
Caleu Caleu	-	-	-	-	-	-	-	-	-	-	-	-	-	-	-	-
Capital	806	600	1.324	508	316	-	125	-	176	-	-	-	618	567	1.567	1.138
Catriló	248	248	1.252	897	212	212	2.082	413	1.171	-	185	185	21	-	145	-
Chalileo	-	-	-	-	-	-	-	-	-	-	-	-	-	-	-	-
Chapaleufú	713	501	171	171	499	499	161	161	-	-	82	82	454	413	607	490
Chical Co	-	-	-	-	-	-	-	-	-	-	-	-	-	-	-	-
Conhelo	584	544	1.545	574	1.018	691	443	54	762	-	640	115	535	118	1.288	457
Curacó	-	-	-	-	-	-	-	-	-	-	-	-	-	-	-	-
Guatraché	371	198	398	320	58	58	146	51	59	59	86	86	50	50	92	92
Hucal	-	-	-	-	-	-	-	-	-	-	-	-	-	-	-	-
Lihuel Calel	-	-	-	-	-	-	-	-	-	-	-	-	-	-	-	-
Limay Mahuida	-	-	-	-	-	-	-	-	-	-	-	-	-	-	-	-
Loventué	-	-	-	-	-	-	-	-	-	-	-	-	-	-	-	-
Maracó	510	395	134	84	99	67	138	138	-	-	445	445	288	260	122	122
Puelén	-	-	-	-	-	-	-	-	-	-	-	-	-	-	-	-
Quemú Quemú	1.663	1.359	709	137	99	-	763	743	-	-	-	-	491	137	629	83
Rancul	3.373	2.963	1.496	786	726	361	634	541	1.212	796	1.275	619	2.194	1.366	1.539	894
Realicó	1.961	1.808	897	762	313	202	376	376	90	-	250	-	334	45	229	210
Toay	886	720	351	351	22	-	865	865	245	-	1.112	1.112	980	129	1.305	962
Trenel	563	473	1.001	611	196	26	540	334	69	-	-	-	54	54	62	62
Utracán	-	-	39	-	-	-	-	-	-	-	-	-	71	46	64	64

Fuente: REPAGRO. Subsecretaría de Estadística y Censos. Ministerio de la Producción de La Pampa

**Cuadro 7.2.9 Cultivo de maní según superficie total y superficie de siembra directa, por departamento. La Pampa. Periodo 2015-2022**

Departamento	2015		2016		2017		2018		2019		2020		2021		2022*	
	Total	Directa	Total	Directa	Total	Directa	Total	Directa	Total	Directa	Total	Directa	Total	Directa	Total	Directa
<b>Total La Pampa</b>	<b>8.084</b>	<b>7.915</b>	<b>11.999</b>	<b>8.938</b>	<b>5.840</b>	<b>5.728</b>	<b>8.426</b>	<b>7.137</b>	<b>4.810</b>	<b>2.838</b>	<b>13.474</b>	<b>9.500</b>	<b>17.753</b>	<b>9.981</b>	<b>10.410</b>	<b>6.090</b>
Atreucó	-	-	-	-	-	-	-	-	-	-	-	-	-	-	-	-
Caleu Caleu	-	-	-	-	-	-	-	-	-	-	-	-	-	-	-	-
Capital	-	-	2	-	-	-	-	-	-	-	-	-	-	-	-	-
Catriló	-	-	-	-	90	90	-	-	-	-	2.987	2.987	768	-	253	253
Chalileo	-	-	-	-	-	-	-	-	-	-	-	-	-	-	-	-
Chapaleufú	1.505	1.336	6.670	5.361	1.581	1.469	3.770	3.123	2.013	696	2.570	2.570	6.012	2.485	4.165	2.994
Chical Co	-	-	-	-	-	-	-	-	-	-	-	-	-	-	-	-
Conhelo	407	407	337	123	261	261	773	342	362	362	-	-	570	441	371	320
Curacó	-	-	-	-	-	-	-	-	-	-	-	-	-	-	-	-
Guatraché	-	-	-	-	-	-	-	-	-	-	-	-	-	-	-	-
Hucal	-	-	-	-	-	-	-	-	-	-	-	-	-	-	-	-
Lihuel Calel	-	-	-	-	-	-	-	-	-	-	-	-	-	-	-	-
Limay Mahuida	-	-	-	-	-	-	-	-	-	-	-	-	-	-	-	-
Loventué	-	-	-	-	-	-	-	-	-	-	-	-	-	-	-	-
Maracó	4.297	4.297	2.973	2.201	1.236	1.236	2.509	2.509	690	413	4.586	820	1.881	854	3.288	574
Puelén	-	-	-	-	-	-	-	-	-	-	-	-	-	-	-	-
Quemú Quemú	-	-	-	-	209	209	445	445	378	-	233	233	5.102	4.303	636	418
Rancul	192	192	46	46	329	329	241	241	207	207	-	-	845	845	192	192
Realicó	1.657	1.657	1.971	1.208	2.134	2.134	688	477	1.159	1.159	2.795	2.586	2.224	703	1.507	1.341
Toay	-	-	-	-	-	-	-	-	-	-	-	-	-	-	-	-
Trenel	26	26	-	-	-	-	-	-	-	-	303	303	351	351	-	-
Utracán	-	-	-	-	-	-	-	-	-	-	-	-	-	-	-	-

Fuente: REPAGRO. Subsecretaría de Estadística y Censos. Ministerio de la Producción de La Pampa



**Cuadro 8 Superficie cultivada en el Sistema de Aprovechamiento Múltiple del Río Colorado. La Pampa. Años 2008, 2015, 2018, 2020, 2021 y 2022**

Año	Área cultivada
	ha
2008	2.518
2015	3.470
2018	8.037
2020	12.223
2021	7.554
2022	7.968

**Fuente:** EPRC. Ministerio de la Producción de La Pampa. Elaboración Subsecretaría de Estadística y Censos

**Cuadro 8.1 Superficie cultivada en el Sistema de Aprovechamiento Múltiple del Río Colorado, según sistema de riego. La Pampa. Periodo 2018-2022**

Tipo de riego	2018	2019	2020	2021	2022
	ha				
<b>Total</b>	<b>8.039</b>	<b>12.495</b>	<b>12.223</b>	<b>7.554</b>	<b>7.968</b>
Riego gravitacional	3.461	4.461	4.461	5.024	5.200
Riego presurizado	4.578	8.034	7.762	2.530	2.768

**Fuente:** EPRC. Ministerio de la Producción de La Pampa. Elaboración Subsecretaría de Estadística y Censos

**Cuadro 8.2 Superficie cultivada en el Sistema de Aprovechamiento Múltiple del Río Colorado, según tipo de cultivo. La Pampa. Periodo 2017-2022**

Tipo de cultivo	2017	2018	2019	2020	2021	2022
	ha					
<b>Total</b>	<b>6.260</b>	<b>8.039</b>	<b>12.495</b>	<b>12.223</b>	<b>7.554</b>	<b>7.968</b>
<b>Subtotal Forrajes</b>	<b>3.805</b>	<b>5.764</b>	<b>10.160</b>	<b>10.160</b>	<b>5.555</b>	<b>5.855</b>
Alfalfa	2.892	4.554	8.940	8.960	4.255	4.355
Pasturas asociadas	913	1.210	1.220	1.200	1.300	1.500
<b>Subtotal Cereales</b>	<b>1.200</b>	<b>1.045</b>	<b>1.074</b>	<b>1.020</b>	<b>1.005</b>	<b>1.105</b>
Maíz	1.200	1.045	1.074	1.020	1.005	1.105
<b>Subtotal Frutales</b>	<b>497</b>	<b>497</b>	<b>497</b>	<b>495</b>	<b>539</b>	<b>553</b>
Vid	268	234	234	235	258	258
Pera	84	75	75	74	81	80
Manzana	-	60	60	59	41	40
Nogal	80	70	70	70	95	95
Almendra	55	50	50	50	51	51
Olivo	5	5	5	1	3	3
Frutales de carozo	5	3	3	6	10	10
<b>Subtotal Forestación</b>	<b>368</b>	<b>343</b>	<b>374</b>	<b>368</b>	<b>400</b>	<b>16</b>
Álamos	368	343	374	368	400	400
<b>Subtotal Hortícolas</b>	<b>390</b>	<b>390</b>	<b>390</b>	<b>180</b>	<b>55</b>	<b>400</b>
Cebolla	160	160	160	160	-	55
Tomate	-	-	-	-	-	45
Papa	172	172	170	-	-	-
Zanahoria	20	20	20	-	45	-
Zapallo	38	38	40	20	10	-

**Fuente:** EPRC. Ministerio de la Producción de La Pampa. Elaboración Subsecretaría de Estadística y Censos

**Cuadro 9 Producción de hortalizas en el Área de Producciones Intensivas del CERET. General Pico. 2021**

Hortaliza	Producción
	kg
Lechuga de hoja	3.839
Rúcula	1.858
Espinaca	685
Tomate redondo	484
Pimiento	462
Tomate cherry	270
Tomate perita	232
Acelga	70
Berenjena	45
Cebolla de verdeo	35
Pepino	33
Zapallito	24
Kale	11
Hongos	9
Albahaca	2
Lisianthus	195 (varas)

**Fuente:** CERET. Gobierno de La Pampa

**Cuadro 9.1 Producción anual de plantines.  
General Pico. 2021**

Hortaliza	Plantines
<b>Total</b>	<b>1.271.080</b>
Lechuga	1.259.880
Tomate	7.840
Berenjena	840
Pimiento	2.520

**Fuente:** CERET. Gobierno de La Pampa

## Ganadería y fauna

**Cuadro 10 Establecimientos registrados para la práctica de la caza y la pesca deportiva. La Pampa. Periodo 2021-2022**

Tipo de establecimiento	2021	2022
<b>Total</b>	<b>402</b>	<b>468</b>
<b>Subtotal Cotos de caza</b>	<b>34</b>	<b>37</b>
<b>Subtotal Campos registrados para la caza</b>	<b>364</b>	<b>427</b>
Campos registrados Categoría I	335	391
Campos registrados Categoría II	29	36
<b>Subtotal Campos de pesca deportiva</b>	<b>4</b>	<b>4</b>

**Nota:** La clasificación de los establecimientos donde se desarrolla la caza y pesca deportiva están contemplados en el marco de la ley 1194 de Conservación de la Fauna Silvestre, y su decreto reglamentario 2218.

El registro de los mismos puede ser como Cotos de caza, son aquellos que cuentan con infraestructura que permite la contención y manejo de poblaciones silvestres con fin cinegético; Campos registrados para la caza, son aquellos que no cuentan con infraestructura para control de población, y su categoría (I o II) depende de la cantidad de cazadores que pueden entrar por temporada; y Campos de pesca, son aquellos que cuentan con cuerpos de agua.

**Fuente:** Dirección General de Recursos Naturales. Ministerio de la Producción de La Pampa

**Cuadro 10.1 Cotos de caza y campos registrados para caza y pesca. Periodo 2010-2022**

Año	Cotos de Caza	Campos Registrados
2010	34	89
2011	38	116
2012	49	104
2013	47	129
2014	45	132
2015	43	148
2016	41	139
2017 <sup>(1)</sup>	42	355
2018	28	371
2019	36	385
2020	35	274
2021	34	368
2022	37	431

(1) Hasta el año 2017 se registraban solo aquellos campos que practicaran la caza deportiva de ciervo colorado (*Cervus elaphus*) y antílope (*Antilope cervicapra*). A partir del año 2017 se registraron todos los campos en los cuales se lleve a cabo la caza o pesca sin importar modalidad o especie.

Fuente: Dirección General de Recursos Naturales. Ministerio de la Producción de La Pampa

**Cuadro 10.2 Operadores Cinegéticos y Guías de Caza habilitados durante la temporada de caza y pesca deportiva. La Pampa. Periodo 2021-2022**

Categoría	2021	2022
Operadores Cinegéticos	50	73
Guías de caza	88	145

Fuente: Dirección General de Recursos Naturales. Ministerio de la Producción de La Pampa

**Cuadro 10.3 Permisos expedidos de caza y pesca por lugar de procedencia del cazador y tipo de actividad. La Pampa. Periodo 2021-2022**

Tipo de establecimiento	2021	2022
<b>Total</b>	<b>8.710</b>	<b>11.445</b>
<b>Subtotal Cazadores extranjeros</b>	<b>5</b>	<b>862</b>
Caza deportiva mayor y menor	3	62
Caza deportiva mayor	1	735
Caza deportiva menor	1	65
<b>Subtotal Cazadores argentinos</b>	<b>2.355</b>	<b>3.722</b>
Caza deportiva mayor y menor	183	374
Caza deportiva mayor	895	1.232
Caza deportiva menor	278	324
Caza deportiva jabalí	999	1.049
<b>Subtotal Cazadores pampeanos</b>	<b>4.617</b>	<b>743</b>
Caza deportiva mayor, menor y pesca	596	5.672
Caza deportiva mayor	212	813
Caza deportiva menor	105	185
Caza deportiva jabalí	708	126
Acompañantes	2.996	797
<b>Subtotal Pesca deportiva</b>	<b>1.611</b>	<b>3.751</b>
<b>Subtotal Peludo y liebre</b>	<b>122</b>	<b>1.089</b>

**Nota:** A partir del año 2020 se realizó una recategorización de los permisos de caza y pesca, los cuales anteriormente estaban divididos en su mayoría por especie. A partir de ese año se clasificaron según el origen del cazador en Pampeanos, Argentinos o Extranjeros y el tipo de caza que realiza Mayor y Menor, Caza Mayor o Caza Menor. Para pampeanos el permiso de caza mayor y menor también incluye la pesca deportiva. Para pampeanos y argentinos cuentan con la opción del permiso exclusivamente para jabalí. Por otro lado, el permiso de acompañante, a partir de este año, se destinó únicamente para pampeanos. En cuanto a los permisos de pesca y peludo-liebre no se discriminan por origen.

**Fuente:** Dirección General de Recursos Naturales. Ministerio de la Producción de La Pampa

**Cuadro 10.4 Cazadores que obtuvieron su permiso de caza, según su procedencia. La Pampa. Periodo 2021-2022**

Origen de los cazadores	2021	2022
<b>Total</b>	<b>3.980</b>	<b>5.762</b>
Pampeanos	1.621	1.921
Argentinos	2.355	2.979
Extranjeros	4	862

**Nota:** Si bien según el origen de los cazadores hay más de una opción de permiso, son pocos los cazadores que adquieren más de uno, por lo cual la suma de los permisos según la categoría de Pampeanos, Argentinos o Extranjeros puede dar una estimación de la cantidad de cazadores por temporada según su procedencia.

Durante el 2021 el flujo de cazadores, particularmente extranjeros, se vio negativamente afectado por la situación epidemiológica producto de la pandemia de COVID-19.

**Fuente:** Dirección General de Recursos Naturales. Ministerio de la Producción de La Pampa

**Cuadro 10.5 Flujo de cazadores en cotos de caza y campos registrados que declararon trofeos de caza mayor, según procedencia. La Pampa. Periodo 2017-2022**

Procedencia	2017			2018			2019		
	Total	Campos registrados	Cotos de caza	Total	Campos registrados	Cotos de caza	Total	Campos registrados	Cotos de caza
<b>Total</b>	<b>772</b>	<b>250</b>	<b>522</b>	<b>765</b>	<b>350</b>	<b>415</b>	<b>956</b>	<b>456</b>	<b>500</b>
Cazadores extranjeros	313	12	301	236	21	215	308	55	253
Cazadores argentinos	459	238	221	529	329	200	648	401	247

(continúa)

**Cuadro 10.5** (conclusión)

Procedencia	2020			2021			2022		
	Total	Campos registrados	Cotos de caza	Total	Campos registrados	Cotos de caza	Total	Campos registrados	Cotos de caza
<b>Total</b>	<b>117</b>	<b>37</b>	<b>80</b>	<b>867</b>	<b>424</b>	<b>443</b>	<b>1.396</b>	<b>502</b>	<b>894</b>
Cazadores extranjeros	56	-	56	-	-	-	545	18	527
Cazadores argentinos	61	37	24	867	424	443	851	484	367

**Fuente:** Dirección General de Recursos Naturales. Ministerio de la Producción de La Pampa

**Cuadro 10.5.1 Trofeos declarados en cotos de caza y campos registrados, según especie. La Pampa. Periodo 2017-2022**

Especie	2017	2018	2019	2020	2021	2022
<b>Total</b>	<b>2.014</b>	<b>1.895</b>	<b>2.308</b>	<b>326</b>	<b>1.430</b>	<b>3.230</b>
Ciervo colorado	1.074	1.192	1.298	164	1.097	1.800
Antílope	308	313	439	68	256	335
Ciervo dama	99	67	116	27	22	204
Domésticas	103	86	158	22	6	202
Búfalo	99	71	93	20	25	179
Ciervo axis	55	49	43	11	13	122
Jabalí	222	75	116	6	1	315
Puma	37	23	17	5	-	-
Muflón	17	19	28	3	10	73

**Fuente:** Dirección General de Recursos Naturales. Ministerio de la Producción de La Pampa



**Cuadro 10.5.2 Trofeos de ciervo colorado según tipo de establecimiento, por cantidad de puntas. La Pampa. Periodo 2021-2022**

N° de puntas	2021			2022		
	Total	Cotos de Caza	Campos Registrados	Total	Cotos de Caza	Campos Registrados
<b>Total</b>	<b>1.097</b>	<b>503</b>	<b>594</b>	<b>1.800</b>	<b>1.123</b>	<b>677</b>
2	3	-	3	37	1	36
3	-	-	-	1	0	1
4	4	3	1	8	1	7
5	6	5	1	13	6	7
6	24	19	5	39	24	15
7	22	14	8	32	18	14
8	86	43	43	108	61	47
9	117	51	66	126	60	66
10	234	107	127	302	158	144
11	186	70	116	194	88	106
12	180	71	109	250	133	117
13	97	33	64	115	67	48
14	51	24	27	125	93	32
15	29	15	14	79	65	14
16	18	10	8	66	58	8
17	6	5	1	46	42	4
18	5	4	1	60	55	5
19	2	2	-	37	37	0
20	15	15	-	33	31	2
21	1	1	-	22	20	2
22	4	4	-	18	18	0
23	2	2	-	15	14	1

(continúa)

**Cuadro 10.5.2** (conclusión)

N° de puntas	2021			2022		
	Total	Cotos de Caza	Campos Registrados	Total	Cotos de Caza	Campos Registrados
24	1	1	-	22	22	-
25	-	-	-	7	7	-
26	1	1	-	14	14	-
27	-	-	-	4	4	-
28	-	-	-	6	5	1
29	2	2	-	4	4	-
30	-	-	-	5	5	-
31	-	-	-	3	3	-
32	1	1	-	3	3	-
33	-	-	-	1	1	-
34	-	-	-	-	-	-
35	-	-	-	2	2	-
36	-	-	-	1	1	-
37	-	-	-	-	-	-
38	-	-	-	1	1	-
39	-	-	-	-	-	-
40	-	-	-	-	-	-
41	-	-	-	-	-	-
42	-	-	-	-	-	-
43	-	-	-	-	-	-
44	-	-	-	1	1	-

**Fuente:** Dirección General de Recursos Naturales. Ministerio de la Producción de La Pampa

**Cuadro 11 Apicultores, colmenas, salas de extracción y de fraccionamiento de miel. La Pampa. Periodo 2021-2022**

Procedencia	2021					2022			
	Apicultores	Apiarios asentados <sup>(1)</sup>	Colmenas asentadas <sup>(1)</sup>	Salas de extracción	Fraccionadores	Apicultores	Colmenas asentadas <sup>(1)</sup>	Salas de extracción	Fraccionadores
<b>Total</b>	<b>670</b>	<b>2.444</b>	<b>327.607</b>	<b>65</b>	<b>5</b>	<b>666</b>	<b>327.607</b>	<b>99</b>	<b>5</b>
<b>Subtotal La Pampa</b>	<b>429</b>	<b>1.787</b>	<b>233.427</b>	<b>65</b>	<b>5</b>	<b>425</b>	<b>233.427</b>	<b>99</b>	<b>5</b>
Atreucó	68	154	19.388	10	1	68	19.388	10	1
Caleu Caleu	1	11	1.600	1	-	1	1.600	1	-
Capital	46	87	8.379	3	-	46	8.379	2	-
Catrilo	10	78	9.424	2	-	10	9.424	2	-
Chalileo	-	11	2.054	-	-	-	2.054	-	-
Chapaleufú	14	64	9.132	2	-	14	9.132	2	-
Chical Có	-	5	1.715	-	-	-	1.715	-	-
Conhelo	49	258	38.352	8	-	49	38.352	8	-
Curacó	-	1	120	-	-	-	120	-	-
Guatraché	18	60	4.990	3	-	18	4.990	1	-
Hucal	15	63	5.275	-	-	15	5.275	1	-
Lihuel Calel	-	2	120	-	-	-	120	-	-
Limay Mahuida	-	-	-	-	-	-	-	-	-
Loventué	8	41	4.970	2	1	8	4.970	2	1
Maracó	98	185	25.383	9	2	98	25.383	10	2
Puelén	-	1	100	-	-	-	100	-	-
Quemú Quemú	15	134	11.864	3	-	15	11.864	3	-
Rancul	17	166	27.446	11	-	17	27.446	12	-
Realicó	36	144	17.668	4	-	36	17.668	2	-
Toay	9	88	11.267	3	1	5	11.267	4	1
Trenel	22	197	30.282	3	-	22	30.282	3	-
Utracán	3	37	3.898	1	-	3	3.898	36	-

*(continúa)*

**Cuadro 11** (conclusión)

Procedencia	2021					2022			
	Apicultores	Apiarios asentados <sup>(1)</sup>	Colmenas asentadas <sup>(1)</sup>	Salas de extracción	Fraccionadores	Apicultores	Colmenas asentadas <sup>(1)</sup>	Salas de extracción	Fraccionadores
<b>Subtotal Otras provincias</b>	<b>241</b>	<b>657</b>	<b>94.180</b>	//	//	<b>241</b>	<b>94.180</b>	//	//
Buenos Aires	187	530	74.848	//	//	187	74.848	//	//
Ciudad Autónoma de Buenos Aires	5	23	3.258	//	//	5	3.258	//	//
Córdoba	8	11	4.135	//	//	8	4.135	//	//
Entre Ríos	21	53	8.835	//	//	21	8.835	//	//
Mendoza	3	6	411	//	//	3	411	//	//
Río Negro	12	25	1.881	//	//	12	1.881	//	//
Santa Fé	2	2	62	//	//	2	62	//	//
San Juan	1	2	160	//	//	1	160	//	//
San Luis	2	5	590	//	//	2	590	//	//

(1) Las colmenas no pertenecen necesariamente a productores radicados en esos departamentos.

**Fuente:** Dirección de Ganadería. Ministerio de la Producción de La Pampa

**Cuadro 12** Boletos de marcas y señales. La Pampa. Periodo 2017-2022

	2017		2018		2019		2020		2021		2022	
	Marcas	Señales	Marcas	Señales	Marcas	Señales	Marcas	Señales	Marcas	Señales	Marcas	Señales
Renovación	1.864	.	1.422	.	976	1	886	-	1.483	-	1.253	75
Nuevo	557	.	567	.	297	86	245	27	350	30	270	35
Baja	156	.	67	.	56	-	49	1	60	5	42	2
Informes	185	.	130	.	87	-	38	-	48	-	76	-
Transferencia	96	.	36	.	28	1	19	1	14	1	17	-
Transferencia/renovación	-	-	-	-	11	-	7	-	14	-	19	-
Duplicado	9	.	1	.	2	-	3	-	7	-	5	-
Duplicado/renovación	-	-	-	-	-	-	-	-	1	-	0	-

**Fuente:** Dirección de Ganadería. Ministerio de la Producción de La Pampa

**Cuadro 12.1 Rodeo de bovinos según tipo. La Pampa. Periodo 2011-2022**

Año	Rodeo bovino					
	Total	Vacas	Vaquillonas	Terneros y terneras	Novillos y novillitos	Toros y toritos
	cabezas					
2011	2.797.232	973.122	361.253	696.213	715.306	51.338
2012	2.779.156	1.050.573	362.853	700.144	615.241	50.345
2013	2.956.419	1.162.621	371.900	744.191	623.275	54.432
2014	2.957.231	1.182.143	367.499	743.293	605.415	58.881
2015	3.028.582	1.231.086	375.893	735.356	623.892	62.355
2016	3.273.010	1.334.772	389.993	861.316	621.703	65.226
2017	3.447.742	1.398.232	427.895	898.751	656.580	66.284
2018	3.571.619	1.480.853	428.025	932.454	660.564	69.723
2019	3.557.995	1.474.932	410.178	946.216	656.237	70.432
2020	3.387.562	1.393.200	379.712	899.603	647.605	67.442
2021	3.170.033	1.323.502	356.304	876.535	550.446	63.246
2022	3.527.074	1.398.383	424.628	954.326	682.675	67.062

Fuente: Dirección de Ganadería. Ministerio de la Producción de La Pampa

**Cuadro 12.1.1 Bovinos faenados y carne producida, según categoría. La Pampa. Periodo 2017-2022**

Rodeo bovino	2017		2018		2019		2020		2021		2022	
	Bovinos faenados	Carne producida	Bovinos faenados	Carne producida	Bovinos faenados	Carne producida	Bovinos faenados	Carne producida	Bovinos faenados	Carne producida	Bovinos faenados	Carne producida
	cabezas		t		cabezas		t		cabezas		t	
<b>Total</b>	<b>404.461</b>	<b>101.181</b>	<b>448.256</b>	<b>113.371</b>	<b>456.353</b>	<b>114.396</b>	<b>440.797</b>	<b>111.771</b>	<b>401.642</b>	<b>104.929</b>	<b>453.041</b>	<b>119.387</b>
Terneras <sup>(1)</sup>	11.796	2.104	14.600	2.622	1.835	320	-	-	-	-	-	-
Terneros <sup>(1)</sup>	2.988	547	3.230	597	328	60	-	-	-	-	-	-
Vacas	59.995	15.008	73.113	17.311	72.303	16.382	101.671	22.830	99.272	22.859	126.223	28.701

(continúa)

**Cuadro 12.1.1** (conclusión)

Rodeo bovino	2017		2018		2019		2020		2021		2022	
	Bovinos faenados	Carne producida	Bovinos faenados	Carne producida	Bovinos faenados	Carne producida	Bovinos faenados	Carne producida	Bovinos faenados	Carne producida	Bovinos faenados	Carne producida
	cabezas	t	cabezas	t	cabezas	t	cabezas	t	cabezas	t	cabezas	t
Vaquillonas	67.690	14.330	78.590	16.775	106.240	22.274	79.959	16.968	65.598	14.387	72.094	16.155
Novillos	60.099	13.738	195.991	56.070	67.610	19.707	47.844	14.249	37.528	11.280	39.875	12.370
Novillitos	193.959	52.979	72.533	16.665	197.560	52.452	201.293	54.540	186.570	52.126	203.509	58.480
Toros	3.916	1.439	6.422	2.323	5.276	1.824	6.089	2.144	8.203	2.989	7.524	2.619
Toritos	4.018	1.036	3.777	1.008	5.201	1.377	3.941	1.040	4.472	1.287	3.816	1.062

(1) A partir de abril de 2019 no se faenan Terneros ni Terneras.

Fuente: SENASA

**Cuadro 12.2** Existencias ganaderas bovinas en el Sistema de Aprovechamiento Múltiple del Río Colorado. La Pampa. Años 2008, 2015, 2018, 2020 y 2021

Año	Existencia ganadera bovina
	cabezas
2008	820
2015	1.700
2018	4.600
2020	6.300
2021	8.000

Fuente: EPRC. Ministerio de la Producción de La Pampa

**Cuadro 12.3.a Ganado según sistema de manejo de rodeo, por departamento. La Pampa. Campaña 2020/21**

Departamento	Total	Cabaña	Cría	Feedlots	Invernada a campo con suplementación	Invernada a campo sin suplementación	Invernada a corral	Recría	Tambo
<b>Total</b>	<b>3.886.884</b>	<b>62.919</b>	<b>1.923.788</b>	<b>42.440</b>	<b>298.418</b>	<b>438.556</b>	<b>72.928</b>	<b>1.005.404</b>	<b>42.432</b>
Atreucó	253.397	6.529	92.581	688	23.779	51.110	5.426	63.764	9.520
Caleu Caleu	169.209	2.012	115.123	-	747	10.172	16	41.140	-
Capital	174.057	4.719	79.245	54	10.996	24.250	2.744	50.359	1.692
Catriló	158.817	3.772	52.697	815	21.019	18.690	4.619	48.812	8.394
Chalileo	108.032	-	87.518	-	-	510	-	20.004	-
Chapaleufú	160.403	1.324	56.932	5.445	24.214	19.073	7.134	40.227	6.053
Chical Co	75.411	-	34.700	-	4.323	638	-	35.751	-
Conhelo	323.045	8.180	136.814	472	40.276	51.818	4.027	81.460	-
Curacó	70.830	3.975	39.675	-	286	3.021	794	23.078	-
Guatraché	169.634	1.567	84.353	-	7.417	17.648	1.450	45.879	11.320
Hucal	190.272	1.034	126.109	-	903	14.358	318	45.898	1.650
Lihuel Calel	176.220	1.225	126.078	-	51	5.194	-	43.674	-
Limay Mahuida	76.784	974	58.046	-	144	4.509	138	12.974	-
Loventué	215.201	1.209	154.437	-	633	7.213	112	51.596	-
Maracó	161.866	776	47.619	9.205	27.484	23.236	12.573	40.845	128
Puelén	67.861	4.339	9.058	4.203	2.521	-	7.593	40.146	-
Quemú Quemú	185.749	3.050	66.016	1.364	26.773	29.412	11.303	47.356	475
Rancul	249.142	7.809	110.918	425	33.033	32.095	4.808	59.296	758
Realicó	198.246	2.211	73.241	814	27.971	40.450	3.093	49.290	1.176
Toay	221.034	1.624	134.627	32	12.019	16.734	1.486	53.246	1.264
Trenel	190.106	598	58.117	18.922	29.311	49.023	5.027	29.107	-
Utracán	291.567	5.990	179.887	-	4.519	19.402	268	81.502	-

Fuente: REPAGRO. Subsecretaría de Estadística y Censos. Ministerio de la Producción de La Pampa

**Cuadro 12.3.b Ganado según sistema de manejo de rodeo, por departamento. La Pampa. Campaña 2021/22\***

Departamento	Total	Cabaña	Cría	Feedlots	Invernada a campo con suplementación	Invernada a campo sin suplementación	Invernada a corral	Recría	Tambo
<b>Total</b>	<b>3.079.333</b>	<b>42.924</b>	<b>1.500.837</b>	<b>32.019</b>	<b>258.206</b>	<b>325.968</b>	<b>59.175</b>	<b>828.534</b>	<b>31.670</b>
Atreucó	208.365	1.898	76.776	547	27.541	33.950	3.177	56.624	7.852
Caleu Caleu	149.555	814	94.069	-	1.303	12.693	16	40.660	-
Capital	123.089	2.988	52.511	-	11.676	12.247	1.644	41.125	898
Catriló	118.879	4.216	38.686	62	17.205	12.869	3.972	36.392	5.477
Chalileo	78.420	-	57.602	-	42	578	-	20.198	-
Chapaleufú	117.966	3.151	40.656	2.528	20.144	10.961	7.500	28.668	4.358
Chical Co	44.848	-	32.446	-	2.160	75	-	10.167	-
Conhelo	261.930	6.594	122.390	1.332	23.693	33.850	1.963	72.108	-
Curacó	37.873	3.451	22.247	50	1.466	1.009	25	9.625	-
Guatraché	136.772	1.983	62.623	-	9.805	12.321	1.961	40.065	8.014
Hucal	182.074	570	108.842	-	3.747	14.937	26	52.339	1.613
Lihuel Calel	149.502	1.847	108.877	-	376	6.854	-	31.548	-
Limay Mahuida	36.816	723	25.228	-	23	4.246	155	6.441	-
Loventué	179.402	1.322	119.973	2.500	708	5.295	235	49.331	38
Maracó	135.687	639	39.645	4.739	24.435	17.483	8.827	39.583	336
Puelén	29.564	1.611	7.077	2.750	2.092	28	694	15.312	-
Quemú Quemú	145.956	1.606	45.573	1.081	25.407	20.323	10.379	41.100	487
Rancul	207.927	1.299	90.160	28	27.897	19.207	5.740	62.622	974
Realicó	154.204	1.928	52.929	658	21.016	39.240	4.252	33.388	793
Toay	163.861	794	98.084	-	7.711	10.255	422	45.782	813
Trenel	153.138	888	42.786	15.744	22.271	38.534	8.025	24.890	-
Utracán	263.505	4.602	161.657	-	7.488	19.013	162	70.566	17

**Fuente:** REPAGRO. Subsecretaría de Estadística y Censos. Ministerio de la Producción de La Pampa



**Mapa 2 Bovinos por microrregión. La Pampa. Campaña 2021/22\***

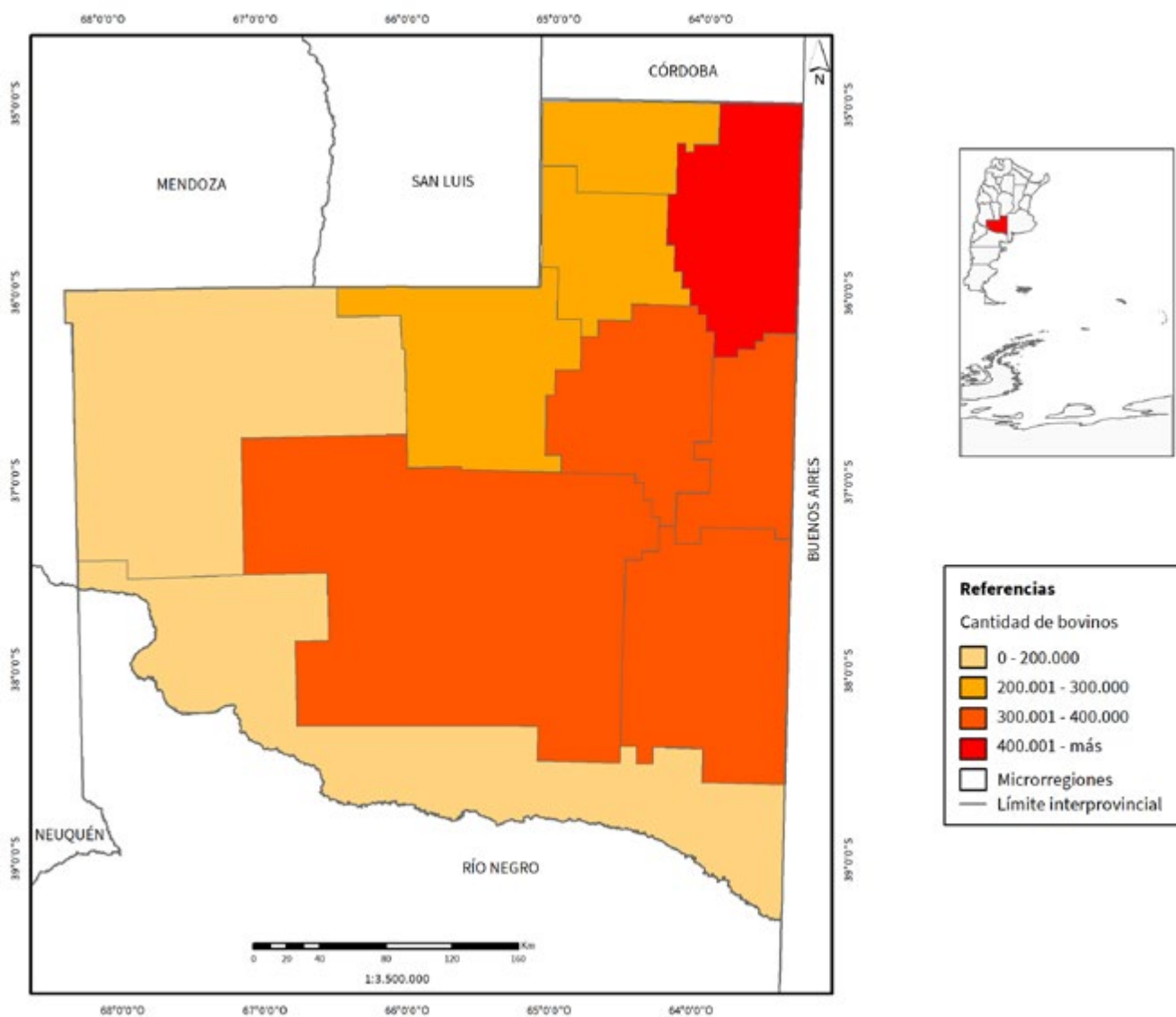

**Fuente:** REPAGRO. Subsecretaría de Estadística y Censos. Ministerio de la Producción de La Pampa

**Cuadro 12.3.1 Ganado bovino por departamento. La Pampa. Periodo 2015-2022**

Departamento	2015	2016	2017	2018	2019	2020	2021	2022*
<b>Total</b>	<b>3.122.408</b>	<b>3.728.612</b>	<b>4.052.586</b>	<b>3.839.379</b>	<b>3.907.434</b>	<b>3.754.491</b>	<b>3.886.884</b>	<b>3.079.333</b>
Atreucó	187.171	228.785	270.696	256.004	259.159	271.648	253.397	208.365
Caleu Caleu	97.935	126.204	129.997	149.700	143.374	142.026	169.209	149.555
Capital	139.455	168.244	179.151	167.105	167.316	155.774	174.057	123.089
Catriló	143.042	176.615	193.554	203.639	202.988	217.806	158.817	118.879
Chalileo	73.979	81.535	89.813	88.099	81.728	76.483	108.032	78.420
Chapaleufú	134.242	150.823	161.034	171.956	183.450	180.717	160.403	117.966
Chical Co	41.715	59.703	87.907	73.460	67.546	57.426	75.411	44.848
Conhelo	279.004	308.708	319.339	321.373	311.018	291.357	323.045	261.930
Curacó	46.769	63.158	67.580	51.306	73.619	70.916	70.830	37.873
Guatraché	144.325	228.790	195.060	176.560	166.040	161.403	169.634	136.772
Hucal	168.928	184.685	203.824	185.587	186.246	168.684	190.272	182.074
Lihuel Calel	125.010	148.793	179.910	152.321	149.584	156.304	176.220	149.502
Limay Mahuida	46.037	56.017	84.376	74.483	76.099	62.422	76.784	36.816
Loventué	149.407	186.716	194.776	184.028	189.193	188.957	215.201	179.402
Maracó	150.334	202.441	217.489	193.171	240.631	194.732	161.866	135.687
Puelén	31.651	46.616	62.518	48.172	48.792	41.313	67.861	29.564
Quemú Quemú	161.578	181.438	200.475	204.934	216.014	183.246	185.749	145.956
Rancul	205.738	277.895	289.550	283.282	291.116	271.855	249.142	207.927
Realicó	207.129	194.667	214.877	201.797	207.490	213.961	198.246	154.204
Toay	175.983	186.873	209.479	199.641	191.950	194.746	221.034	163.861
Trenel	158.088	172.962	183.685	178.727	197.307	190.528	190.106	153.138
Utracán	254.888	296.944	317.498	274.033	256.773	262.189	291.567	263.505

Fuente: REPAGRO. Subsecretaría de Estadística y Censos. Ministerio de la Producción de La Pampa

**Cuadro 12.3.2.a Ganado bovino según categoría, por departamento. La Pampa. Campaña 2020/2021\***

Departamento	Total	Vacas	Vaquillonas	Terneros	Ternereras	Novillitos	Novillos	Toritos	Toros
<b>Total</b>	<b>3.886.884</b>	<b>1.604.358</b>	<b>449.614</b>	<b>569.855</b>	<b>514.633</b>	<b>444.189</b>	<b>226.087</b>	<b>22.186</b>	<b>55.963</b>
Atreucó	253.386	80.944	28.866	50.902	35.553	33.132	19.997	1.223	2.768
Caleu Caleu	169.209	79.592	20.271	23.772	21.839	15.601	4.399	693	3.041
Capital	174.057	58.289	25.392	26.690	24.114	23.516	12.829	1.197	2.032
Catriló	158.817	46.328	20.522	26.479	26.462	25.238	11.543	633	1.611
Chalileo	108.137	69.449	8.791	9.793	12.184	4.705	401	454	2.361
Chapaleufú	160.392	49.451	19.667	27.634	21.622	26.285	13.289	747	1.696
Chical Co	75.411	47.871	6.160	8.742	8.676	1.422	593	726	1.221
Conhelo	323.034	104.130	37.138	52.292	42.389	46.487	34.565	2.198	3.837
Curacó	70.830	44.019	4.528	8.577	8.721	2.199	1.018	414	1.355
Guatraché	169.623	71.568	21.574	24.849	24.844	15.407	8.808	700	1.874
Hucal	190.356	95.793	20.301	25.143	27.942	11.593	5.574	863	3.147
Lihuel Calel	176.220	97.601	13.090	27.292	26.147	6.267	1.612	792	3.419
Limay Mahuida	76.784	47.554	6.821	7.858	9.689	2.335	718	321	1.489
Loventué	215.201	123.521	21.541	24.260	27.873	9.835	2.432	828	4.910
Maracó	161.866	40.874	21.596	18.370	19.885	38.882	18.772	1.867	1.619
Puelén	67.850	29.465	7.404	10.829	9.149	6.894	3.170	297	643
Quemú Quemú	185.647	55.610	23.936	34.206	22.039	33.997	12.671	1.355	1.833
Rancul	249.142	88.317	37.366	37.876	30.332	28.577	19.955	2.969	3.749
Realicó	198.246	65.809	24.465	30.341	24.158	31.701	18.749	901	2.123
Toay	221.012	104.508	27.566	33.482	29.861	16.567	4.415	776	3.836
Trenel	190.106	47.903	20.714	24.219	17.981	51.099	26.197	613	1.380
Utracán	291.556	155.763	31.906	36.249	43.173	12.448	4.380	1.616	6.021

Fuente: REPAGRO. Subsecretaría de Estadística y Censos. Ministerio de la Producción de La Pampa

**Cuadro 12.3.2.b Ganado bovino según categoría, por departamento. La Pampa. Campaña 2021/2022\***

Departamento	Total	Vacas	Vaquillonas	Terneros	Terneras	Novillitos	Novillos	Toritos	Toros
<b>Total</b>	<b>3.079.333</b>	<b>1.235.127</b>	<b>369.539</b>	<b>456.214</b>	<b>415.402</b>	<b>344.155</b>	<b>198.125</b>	<b>16.848</b>	<b>43.923</b>
Atreucó	208.365	66.362	29.128	38.140	27.207	24.908	19.475	911	2.234
Caleu Caleu	149.555	70.705	14.505	22.894	22.120	11.206	4.654	762	2.709
Capital	123.089	41.043	17.772	19.647	16.781	15.847	9.323	1.086	1.590
Catriló	118.879	34.747	13.515	22.371	19.899	16.914	9.454	744	1.235
Chalileo	78.420	51.836	4.288	7.420	8.430	1.116	3.271	264	1.795
Chapaleufú	117.966	35.254	14.702	22.264	14.623	19.929	9.532	523	1.139
Chical Co	44.848	28.529	3.190	4.643	6.055	1.039	197	306	889
Conhelo	261.930	79.529	32.185	45.100	39.115	36.986	24.368	1.272	3.375
Curacó	37.873	22.888	2.284	5.225	5.058	1.044	413	210	751
Guatraché	136.772	53.831	17.962	20.079	20.723	14.203	7.668	617	1.689
Hucal	182.074	89.766	19.140	26.769	28.031	10.059	4.473	749	3.087
Lihuel Calel	149.502	81.048	11.440	22.041	21.936	6.995	2.320	899	2.823
Limay Mahuida	36.816	20.761	4.522	3.873	4.448	1.756	629	165	662
Loventué	179.402	101.536	19.832	19.361	22.494	5.389	5.662	997	4.131
Maracó	135.687	32.535	19.366	19.496	15.424	32.024	14.954	727	1.161
Puelén	29.564	12.830	2.403	5.540	3.473	3.202	1.652	196	268
Quemú Quemú	145.956	40.894	21.897	21.852	16.762	25.765	16.737	592	1.457
Rancul	207.927	74.347	26.969	30.764	27.146	27.014	17.028	1.819	2.840
Realicó	154.204	51.191	18.778	23.380	18.550	22.742	16.969	1.012	1.582
Toay	163.861	73.678	22.337	24.510	24.024	9.789	6.239	634	2.650
Trenel	153.138	36.000	20.661	16.371	15.976	44.399	18.266	648	817
Utracán	263.505	135.817	32.663	34.474	37.127	11.829	4.841	1.715	5.039

Fuente: REPAGRO. Subsecretaría de Estadística y Censos. Ministerio de la Producción de La Pampa

**Cuadro 12.3.3 Ganado porcino por departamento. La Pampa. Periodo 2015-2022**

Departamento	2015	2016	2017	2018	2019	2020	2021	2022*
<b>Total</b>	<b>115.008</b>	<b>127.739</b>	<b>127.719</b>	<b>110.450</b>	<b>99.665</b>	<b>73.325</b>	<b>98.354</b>	<b>116.027</b>
Atreucó	3.169	2.687	2.686	2.348	1.201	2.675	1.556	1.647
Caleu Caleu	3.885	5.338	5.339	4.356	41	5.907	3.146	2.758
Capital	25.244	5.136	5.138	1.724	1.666	2.076	17.048	17.751
Catriló	1.112	997	997	685	1.782	660	499	781
Chalileo	223	209	209	208	179	259	205	191
Chapaleufú	5.568	11.466	11.466	1.958	5.055	6.325	6.317	9.677
Chical Co	27	175	176	39	58	130	72	54
Conhelo	11.577	13.608	13.581	15.396	16.186	16.981	10.355	12.683
Curacó	-	35	35	-	-	-	13	-
Guatraché	6.135	5.127	5.124	3.596	2.202	3.237	2.654	2.521
Hucal	3.632	1.964	1.963	901	632	604	1.406	1.278
Lihuel Calel	56	77	77	74	154	832	55	68
Limay Mahuida	-	43	43	27	6	21	6	4
Loventué	803	556	558	648	768	931	845	330
Maracó	17.900	32.811	32.814	34.952	34.832	2.632	17.228	19.391
Puelén	370	689	688	661	447	207	557	635
Quemú Quemú	4.960	7.473	7.473	6.914	7.289	7.552	10.476	17.183
Rancul	8.354	9.667	9.668	7.745	6.105	4.426	4.681	3.674
Realicó	8.393	7.864	7.863	5.230	3.949	4.084	5.932	8.436
Toay	1.454	1.011	1.013	1.068	1.092	1.521	682	588
Trenel	10.817	20.180	20.182	19.672	13.709	11.787	12.947	13.691
Utracán	1.329	626	626	2.248	2.313	479	1.677	2.684

Fuente: REPAGRO. Subsecretaría de Estadística y Censos. Ministerio de la Producción de La Pampa

**Cuadro 12.3.4.a Ganado porcino según categoría, por departamento. La Pampa. Campaña 2020/2021**

Departamento	Total	Cerdas	Lechones	Cachorros	Capones	Padrillos
<b>Total</b>	<b>98.354</b>	<b>12.584</b>	<b>28.894</b>	<b>23.148</b>	<b>31.863</b>	<b>1.864</b>
Atreucó	1.556	445	571	209	244	87
Caleu Caleu	3.146	15	93	1.642	1.390	6
Capital	17.048	482	3.308	289	12.869	98
Catriló	499	149	184	62	66	38
Chalileo	205	136	12	35	1	21
Chapaleufú	6.317	529	3.685	1.004	1.017	81
Chical Co	72	28	22	12	-	10
Conhelo	10.355	1.699	3.528	2.328	2.582	218
Curacó	13	3	7	-	1	1
Guatraché	2.654	625	888	549	442	149
Hucal	1.406	316	407	286	311	86
Lihuel Calel	55	23	13	5	4	10
Limay Mahuida	6	6	-	-	-	-
Loventué	845	209	294	123	77	142
Maracó	17.228	1.739	3.081	6.324	6.001	83
Puelén	557	231	259	13	13	41
Quemú Quemú	10.476	1.032	4.177	3.233	1.941	94
Rancul	4.681	951	1.944	1.069	565	152
Realicó	5.932	1.247	1.654	1.680	1.212	137
Toay	682	215	259	58	89	61
Trenel	12.947	2.250	4.449	3.595	2.405	247
Utracán	1.677	253	58	630	633	102

**Fuente:** REPAGRO. Subsecretaría de Estadística y Censos. Ministerio de la Producción de La Pampa

**Cuadro 12.3.4.b Ganado porcino según categoría, por departamento. La Pampa. Campaña 2021/2022**

Departamento	Total	Cerdas	Lechones	Cachorros	Capones	Padrillos
<b>Total</b>	<b>116.027</b>	<b>14.204</b>	<b>30.709</b>	<b>23.920</b>	<b>45.502</b>	<b>1.692</b>
Atreucó	1.647	359	597	348	269	74
Caleu Caleu	2.758	14	76	2.148	510	10
Capital	17.751	554	2.680	645	13.780	93
Catrilo	781	181	217	186	144	54
Chalileo	191	102	50	15	14	10
Chapaleufú	9.677	789	3.839	3.095	1.871	84
Chical Co	54	36	13	-	1	4
Conhelo	12.683	1.863	4.556	2.269	3.789	207
Curacó	-	-	-	-	-	-
Guatraché	2.521	554	904	497	452	114
Hucal	1.278	342	565	104	187	80
Lihuel Calel	68	26	14	5	5	18
Limay Mahuida	4	2	-	-	-	2
Loventué	330	95	129	55	31	20
Maracó	19.391	1.748	3.634	2.506	11.435	69
Puelén	635	171	353	7	-	104
Quemú Quemú	17.183	2.414	3.128	4.189	7.362	90
Rancul	3.674	775	1.531	698	533	138
Realicó	8.436	1.402	2.482	3.251	1.169	132
Toay	588	284	157	24	68	55
Trenel	13.691	2.298	5.610	2.931	2.586	267
Utracán	2.684	197	175	947	1.296	69

Fuente: REPAGRO. Subsecretaría de Estadística y Censos. Ministerio de la Producción de La Pampa

**Cuadro 12.3.5 Ganado ovino por departamento. La Pampa. Periodo 2015-2022**

Departamento	2015	2016	2017	2018	2019	2020	2021	2022*
<b>Total</b>	<b>236.439</b>	<b>232.384</b>	<b>244.598</b>	<b>231.216</b>	<b>228.337</b>	<b>214.283</b>	<b>191.047</b>	<b>174.261</b>
Atreucó	12.496	11.404	14.319	13.028	13.430	9.275	10.332	9.832
Caleu Caleu	3.303	4.084	4.653	4.229	3.996	3.915	4.241	4.079
Capital	13.479	15.734	16.110	14.290	15.816	16.910	13.631	13.751
Catriló	9.075	9.181	10.521	9.422	9.172	7.201	6.038	5.581
Chalileo	1.913	1.423	1.817	1.204	1.374	861	1.720	2.213
Chapaleufú	7.142	7.044	3.972	4.698	6.106	4.149	4.805	3.662
Chical Co	5.935	6.924	10.745	5.906	4.701	6.740	5.984	5.211
Conhelo	27.040	24.007	26.675	26.769	24.199	20.548	18.519	16.408
Curacó	451	206	1.364	1.319	2.479	2.244	868	597
Guatraché	12.475	17.038	9.819	12.125	6.661	11.170	8.180	7.779
Hucal	18.754	17.575	19.318	18.511	17.949	16.186	13.213	13.507
Lihuel Calel	4.067	2.106	3.542	3.287	3.961	2.612	4.297	3.495
Limay Mahuida	1.987	1.105	1.181	1.159	822	994	1.287	1.109
Loventué	9.149	9.678	11.745	8.636	8.587	10.866	10.112	10.303
Maracó	4.996	4.130	3.173	5.218	5.837	3.679	3.436	3.429
Puelén	6.803	9.756	12.526	8.983	8.534	10.047	8.448	5.829
Quemú Quemú	13.031	11.907	11.121	13.666	12.563	10.356	10.954	8.797
Rancul	11.850	15.848	14.098	13.299	11.606	8.822	9.825	8.292
Realicó	18.195	12.560	14.472	13.169	13.317	12.540	8.580	6.495
Toay	13.604	14.298	15.010	12.756	15.774	19.140	12.491	11.626
Trenel	12.855	11.143	10.036	10.776	11.087	9.480	9.040	9.061
Utracán	27.839	25.232	28.384	28.766	30.369	26.547	25.046	23.203

**Fuente:** REPAGRO. Subsecretaría de Estadística y Censos. Ministerio de la Producción de La Pampa



**Cuadro 12.3.6.a Ganado ovino según categoría, por departamento. La Pampa. Campaña 2020/2021**

Departamento	Total	Ovejas	Corderos	Corderas	Borregos	Borregas	Capones	Carneros
<b>Total</b>	<b>191.047</b>	<b>133.525</b>	<b>24.230</b>	<b>13.654</b>	<b>5.866</b>	<b>4.253</b>	<b>2.470</b>	<b>7.050</b>
Atreucó	10.332	6.320	1.483	1.127	562	312	220	308
Caleu Caleu	4.241	2.817	610	343	134	21	190	126
Capital	13.631	9.349	1.830	894	367	520	218	452
Catrilo	6.038	3.776	821	714	294	205	18	209
Chalileo	1.720	1.493	129	21	18	-	-	59
Chapaleufú	4.805	3.837	461	244	30	40	3	190
Chical Co	5.984	3.839	1.020	673	57	46	170	179
Conhelo	18.519	12.550	2.949	1.310	409	560	153	588
Curacó	868	728	54	2	6	47	2	29
Guatraché	8.180	6.517	836	376	58	39	33	323
Hucal	13.213	9.702	1.492	1.089	239	59	88	543
Lihuel Calel	4.297	2.668	620	135	446	43	277	109
Limay Mahuida	1.287	1.065	10	17	10	73	37	75
Loventué	10.112	7.142	1.088	622	485	229	161	385
Maracó	3.436	2.494	432	224	66	42	18	160
Puelén	8.448	6.152	1.466	456	37	29	40	268
Quemú Quemú	10.954	7.419	1.451	1.162	251	176	57	439
Rancul	9.825	6.767	1.353	730	328	185	76	387
Realicó	8.580	5.542	1.162	673	367	413	54	369
Toay	12.491	9.182	1.302	732	505	287	82	400
Trenel	9.040	5.968	1.207	766	308	345	21	425
Utracán	25.046	18.200	2.455	1.344	890	580	551	1.025

Fuente: REPAGRO. Subsecretaría de Estadística y Censos. Ministerio de la Producción de La Pampa

**Cuadro 12.3.6.b Ganado ovino según categoría, por departamento. La Pampa. Campaña 2021/2022\***

Departamento	Total	Ovejas	Corderos	Corderas	Borregos	Borregas	Capones	Carneros
<b>Total</b>	<b>174.261</b>	<b>125.054</b>	<b>20.030</b>	<b>11.203</b>	<b>5.415</b>	<b>3.459</b>	<b>2.523</b>	<b>6.576</b>
Atreucó	9.832	6.353	1.472	872	370	256	189	320
Caleu Caleu	4.079	2.652	535	264	256	59	197	116
Capital	13.751	9.520	1.866	725	476	322	419	422
Catriló	5.581	3.926	634	444	185	114	84	195
Chalileo	2.213	1.985	128	18	14	-	6	63
Chapaleufú	3.662	2.888	304	201	48	15	46	160
Chical Co	5.211	3.309	733	651	102	143	122	151
Conhelo	16.408	11.631	2.096	1.257	405	226	203	590
Curacó	597	419	77	31	31	-	3	37
Guatraché	7.779	6.092	890	442	40	41	9	265
Hucal	13.507	10.290	1.183	966	345	208	10	506
Lihuel Calel	3.495	2.326	405	211	251	156	30	115
Limay Mahuida	1.109	900	32	26	111	-	-	39
Loventué	10.303	7.483	797	493	748	170	187	426
Maracó	3.429	2.418	489	192	136	58	2	133
Puelén	5.829	4.423	996	193	27	4	52	134
Quemú Quemú	8.797	6.577	904	590	167	176	36	347
Rancul	8.292	5.552	1.183	687	205	197	157	311
Realicó	6.495	4.388	892	469	182	270	33	262
Toay	11.626	8.556	1.337	510	382	294	125	422
Trenel	9.061	5.960	1.072	820	263	273	292	381
Utracán	23.203	17.406	2.005	1.142	672	478	320	1.181

Fuente: REPAGRO. Subsecretaría de Estadística y Censos. Ministerio de la Producción de La Pampa

**Cuadro 12.3.7 Ganado caprino por departamento. La Pampa. Periodo 2015-2022**

Departamento	2015	2016	2017	2018	2019	2020	2021	2022*
<b>Total</b>	<b>50.040</b>	<b>60.727</b>	<b>73.760</b>	<b>48.794</b>	<b>52.319</b>	<b>54.334</b>	<b>57.552</b>	<b>48.410</b>
Atreucó	133	114	91	62	145	87	111	118
Caleu Caleu	29	474	555	152	172	102	74	249
Capital	296	340	381	236	260	65	256	246
Catriló	213	119	548	78	229	411	199	178
Chalileo	6.186	6.588	4.391	3.087	2.378	3.653	5.495	5.783
Chapaleufú	104	87	64	36	90	91	75	97
Chical Co	15.215	18.500	27.516	11.150	10.357	12.867	15.813	14.762
Conhelo	3.414	2.992	2.290	3.092	2.327	2.246	1.778	1.615
Curacó	79	1.012	3.390	3.994	4.781	6.573	3.048	2.847
Guatraché	45	40	-	16	11	15	-	2
Hucal	769	511	342	167	107	324	209	295
Lihuel Calel	965	406	732	734	723	608	831	592
Limay Mahuida	859	1.986	2.136	1.865	1.795	1.750	3.413	2.310
Loventué	876	487	713	524	498	780	692	480
Maracó	133	-	127	253	63	114	203	170
Puelén	17.136	24.161	26.954	19.890	24.622	21.837	22.521	16.181
Quemú Quemú	558	416	504	493	527	75	391	444
Rancul	872	952	1.066	957	854	873	634	543
Realicó	374	374	173	284	558	69	336	293
Toay	566	217	485	389	542	515	196	188
Trenel	985	810	1.034	813	956	907	873	729
Utracán	233	141	267	524	325	372	404	288

Fuente: REPAGRO. Subsecretaría de Estadística y Censos. Ministerio de la Producción de La Pampa

**Cuadro 12.3.8.a Ganado caprino según categoría, por departamento. La Pampa. Campaña 2020/2021**

Departamento	Total	Madres	Chivitos/as	Castrones
<b>Total</b>	<b>57.552</b>	<b>42.654</b>	<b>13.401</b>	<b>1.498</b>
Atreucó	111	76	33	2
Caleu Caleu	74	49	20	5
Capital	256	117	130	9
Catriló	199	129	58	11
Chalileo	5.495	4.657	643	195
Chapaleufú	75	32	37	5
Chical Co	15.813	11.687	3.885	241
Conhelo	1.778	954	733	91
Curacó	3.048	2.165	803	79
Guatraché	-	-	-	-
Hucal	209	166	35	8
Lihuel Calel	831	633	175	24
Limay Mahuida	3.413	3.065	255	93
Loventué	692	494	165	33
Maracó	203	137	45	21
Puelén	22.521	16.428	5.528	565
Quemú Quemú	391	293	82	17
Rancul	634	376	225	33
Realicó	336	258	72	7
Toay	196	180	14	2
Trenel	873	444	393	36
Utracán	404	313	70	20

**Fuente:** REPAGRO. Subsecretaría de Estadística y Censos. Ministerio de la Producción de La Pampa

**Cuadro 12.3.8.b Ganado caprino según categoría, por departamento. La Pampa. Campaña 2021/2022\***

Departamento	Total	Madres	Chivitos/as	Castrones
<b>Total</b>	<b>48.410</b>	<b>37.323</b>	<b>9.720</b>	<b>1.368</b>
Atreucó	118	90	24	4
Caleu Caleu	249	169	75	4
Capital	246	163	74	8
Catriló	178	136	34	9
Chalileo	5.783	5.163	529	92
Chapaleufú	97	46	24	27
Chical Co	14.762	11.950	2.592	219
Conhelo	1.615	935	594	87
Curacó	2.847	2.212	377	259
Guatraché	2	-	2	-
Hucal	295	193	94	8
Lihuel Calel	592	384	129	79
Limay Mahuida	2.310	2.066	158	86
Loventué	480	338	106	37
Maracó	170	83	73	14
Puelén	16.181	11.775	4.098	308
Quemú Quemú	444	330	96	18
Rancul	543	307	212	25
Realicó	293	192	87	14
Toay	188	131	44	13
Trenel	729	436	251	42
Utracán	288	224	49	15

**Fuente:** REPAGRO. Subsecretaría de Estadística y Censos. Ministerio de la Producción de La Pampa

**Cuadro 12.3.9 Ganado equino por departamento. La Pampa. Periodo 2015-2022**

Departamento	2015	2016	2017	2018	2019	2020	2021	2022*
<b>Total</b>	<b>54.115</b>	<b>66.483</b>	<b>66.524</b>	<b>53.542</b>	<b>64.616</b>	<b>62.017</b>	<b>62.331</b>	<b>58.009</b>
Atreucó	2.625	2.445	2.445	2.227	2.541	1.586	2.298	1.691
Caleu Caleu	1.206	1.608	1.608	1.549	1.859	1.341	1.945	1.545
Capital	1.710	2.450	2.451	1.424	2.254	1.609	1.652	1.956
Catriló	1.894	1.799	1.800	1.720	2.237	1.932	1.246	1.550
Chalileo	1.990	2.351	2.352	1.356	1.888	1.729	2.292	2.331
Chapaleufú	5.299	6.945	6.945	5.016	6.584	7.432	5.177	5.262
Chical Co	3.833	7.821	7.822	4.307	4.205	5.729	6.224	4.958
Conhelo	3.376	2.693	2.729	1.811	2.216	2.359	2.093	2.154
Curacó	831	1.333	1.333	1.109	1.779	3.159	1.472	1.633
Guatraché	1.849	959	959	1.188	1.150	1.607	1.620	1.893
Hucal	1.975	2.047	2.047	1.375	1.881	2.467	1.813	1.915
Lihuel Calel	1.937	1.838	1.839	1.857	2.227	1.839	2.261	1.955
Limay Mahuida	523	1.932	1.932	1.330	2.019	1.320	2.517	1.916
Loventué	2.403	2.695	2.694	2.080	2.218	2.454	2.608	2.425
Maracó	2.148	1.444	1.445	1.794	1.829	1.505	1.415	1.316
Puelén	6.001	10.509	10.509	9.307	11.776	10.051	10.174	8.887
Quemú Quemú	2.303	2.411	2.410	1.974	2.439	1.601	1.905	1.712
Rancul	1.992	2.557	2.558	3.629	3.420	3.087	3.133	2.679
Realicó	2.190	1.477	1.477	1.020	1.483	1.242	1.212	1.043
Toay	2.548	3.041	3.040	2.022	3.080	2.985	2.821	2.457
Trenel	1.499	1.315	1.316	804	931	958	1.294	1.384
Utracán	3.983	4.813	4.813	4.643	4.600	4.025	5.158	5.347

Fuente: REPAGRO. Subsecretaría de Estadística y Censos. Ministerio de la Producción de La Pampa

**Cuadro 12.3.10.a Ganado equino según categoría, por departamento. La Pampa. Campaña 2020/2021**

Departamento	Total	Machos	Hembras
<b>Total</b>	<b>62.331</b>	<b>30.981</b>	<b>31.350</b>
Atreucó	2.298	1.183	1.114
Caleu Caleu	1.945	999	946
Capital	1.652	863	789
Catriló	1.246	621	625
Chalileo	2.292	1.258	1.034
Chapaleufú	5.177	1.728	3.450
Chical Co	6.224	3.345	2.879
Conhelo	2.093	1.045	1.048
Curacó	1.472	754	718
Guatraché	1.620	875	745
Hucal	1.813	903	911
Lihuel Calel	2.261	1.086	1.175
Limay Mahuida	2.517	1.346	1.171
Loventué	2.608	1.422	1.186
Maracó	1.415	659	756
Puelén	10.174	5.266	4.908
Quemú Quemú	1.905	888	1.017
Rancul	3.133	1.490	1.643
Realicó	1.212	620	592
Toay	2.821	1.534	1.288
Trenel	1.294	597	697
Utracán	5.158	2.500	2.658

**Fuente:** REPAGRO. Subsecretaría de Estadística y Censos. Ministerio de la Producción de La Pampa

**Cuadro 12.3.10.b Ganado equino según categoría, por departamento. La Pampa. Campaña 2021/2022\***

Departamento	Total	Machos	Hembras
<b>Total</b>	<b>58.009</b>	<b>27.946</b>	<b>30.063</b>
Atreucó	1.691	963	728
Caleu Caleu	1.545	703	842
Capital	1.956	923	1.033
Catriló	1.550	754	796
Chalileo	2.331	1.266	1.064
Chapaleufú	5.262	1.691	3.571
Chical Co	4.958	2.412	2.546
Conhelo	2.154	991	1.163
Curacó	1.633	826	808
Guatraché	1.893	969	924
Hucal	1.915	1.002	913
Lihuel Calel	1.955	1.001	954
Limay Mahuida	1.916	1.069	848
Loventué	2.425	1.408	1.017
Maracó	1.316	623	693
Puelén	8.887	4.477	4.410
Quemú Quemú	1.712	787	924
Rancul	2.679	1.311	1.369
Realicó	1.043	535	508
Toay	2.457	1.201	1.256
Trenel	1.384	692	693
Utracán	5.347	2.341	3.005

**Fuente:** REPAGRO. Subsecretaría de Estadística y Censos. Ministerio de la Producción de La Pampa



**Cuadro 12.4 Existencia de aves por localidad. La Pampa. Periodo 2021-2022**

Localidad	2021		2022	
	Gallinas ponedoras	Pollos parrilleros	Gallinas ponedoras	Pollos parrilleros
<b>Total</b>	<b>119.900</b>	<b>12.077</b>	<b>130.400</b>	<b>18.077</b>
Santa Rosa/Toay	9.000	-	10.500	3.000
Rolón	56.000	1.800	56.000	1.800
Quemú Quemú	10.000	-	15.000	-
Eduardo Castex	9.600	-	9.600	-
Ingeniero Luiggi	6.200	400	6.200	400
Colonia Barón	4.000	1.300	4.000	1.300
General Pico	4.000	4.000	4.000	4.000
Metileo	4.000	-	4.000	-
Miguel Cané	4.000	-	4.000	-
Conhelo	600	1.000	600	1.000
Caleufú	1.400	-	1.400	-
Miguel Riglos	10.000	1.500	10.000	1.500
Parera	600	-	600	-
Alpachiri	500	-	500	-
Abramo	-	400	-	400
Macachín	-	77	-	77
La Maruja	-	600	-	600
Doblas	-	600	-	600
Carro Quemado	-	400	-	400
Otras	-	-	4.000	3.000

**Fuente:** Dirección de Ganadería. Ministerio de la Producción de La Pampa

**Cuadro 12.5 Plantas de faena y pollos procesados por mes por localidad. La Pampa. 2022**

Planta	Localidad	Cantidad de pollos por mes
<b>Faena de pollos</b>		
Planta Municipal de Abramo	Abramo	590
Planta Municipal de Macachín	Macachín	70
Planta Municipal de Conhelo	Conhelo	800-1.000
Planta Municipal de Alpachiri	Alpachiri	1.200
Doña María	Colonia Barón	1.200
<b>Procesadora de aves</b>		
Distribuidora San Bautista	General Pico	.

**Fuente:** Dirección de Ganadería. Ministerio de la Producción de La Pampa

**Mapa 3 Plantas frigoríficas de tránsito provincial. La Pampa. 2022**

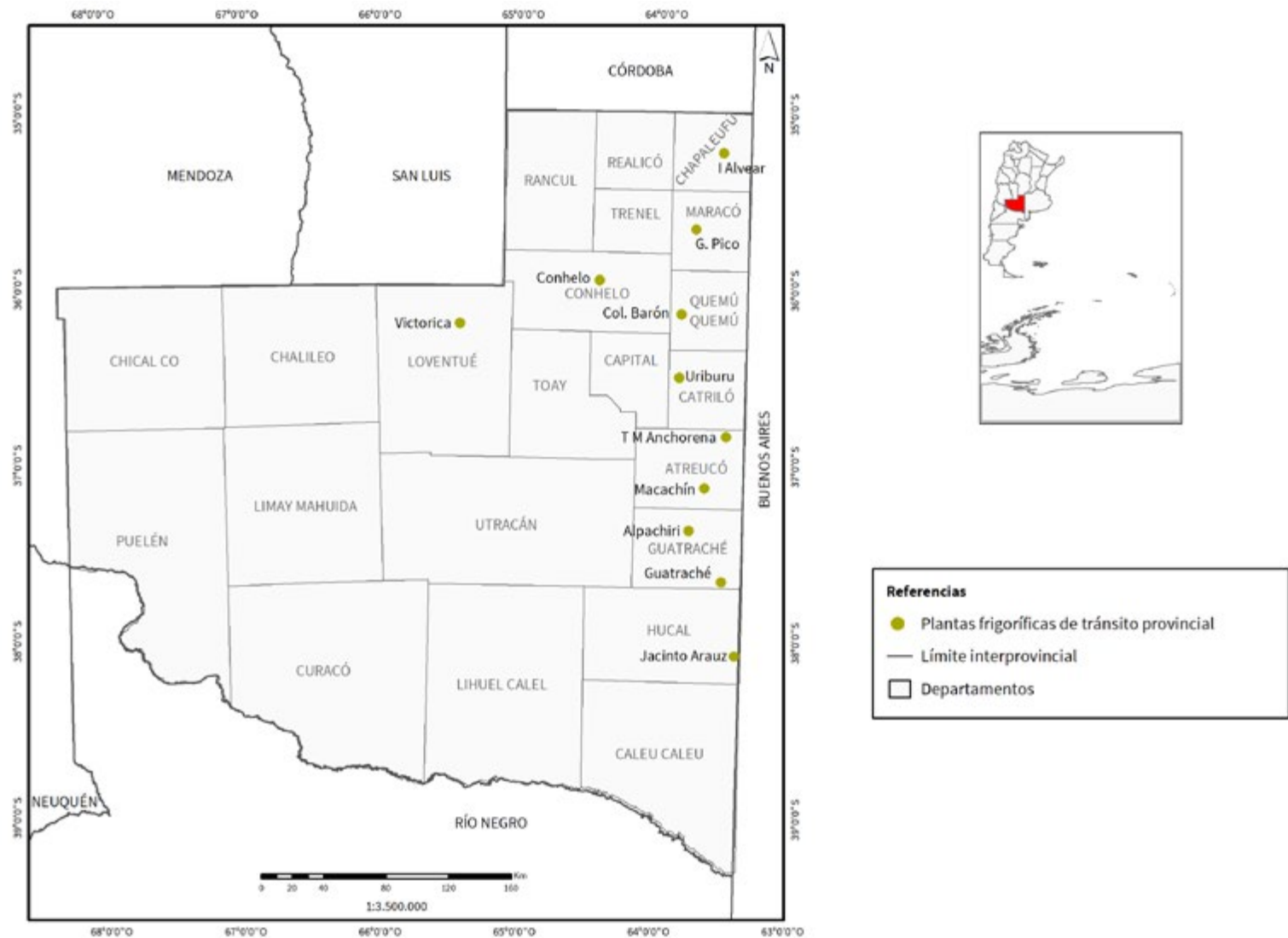

Fuente: Dirección de Ganadería. Ministerio de la Producción de La Pampa

**Mapa 3.1 Plantas procesadoras de carne y trozaderos, con tránsito provincial. La Pampa. 2022**

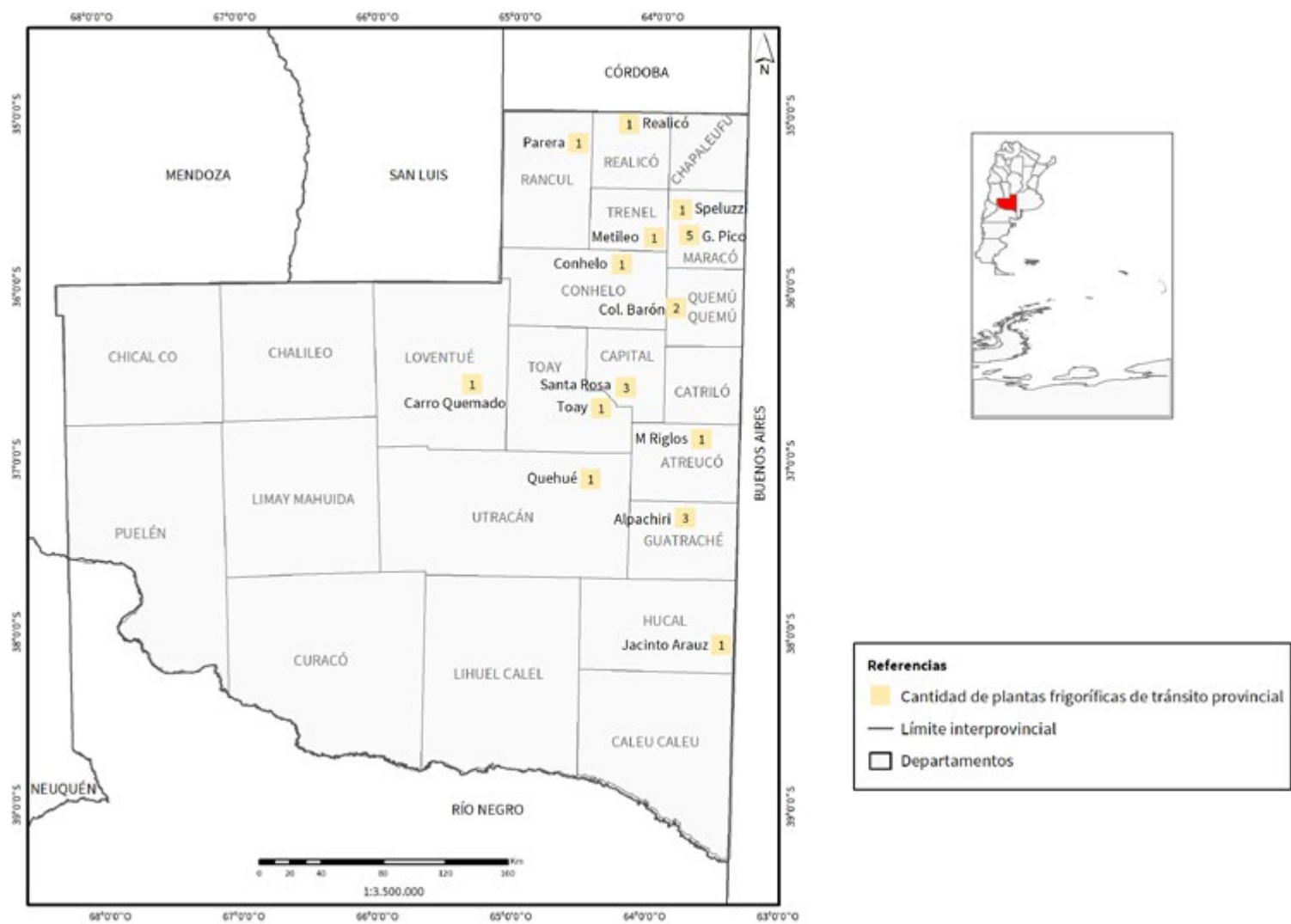

**Fuente:** Dirección de Ganadería. Ministerio de la Producción de La Pampa

**Mapa 4 Plantas frigoríficas de tránsito federal. La Pampa. 2021**

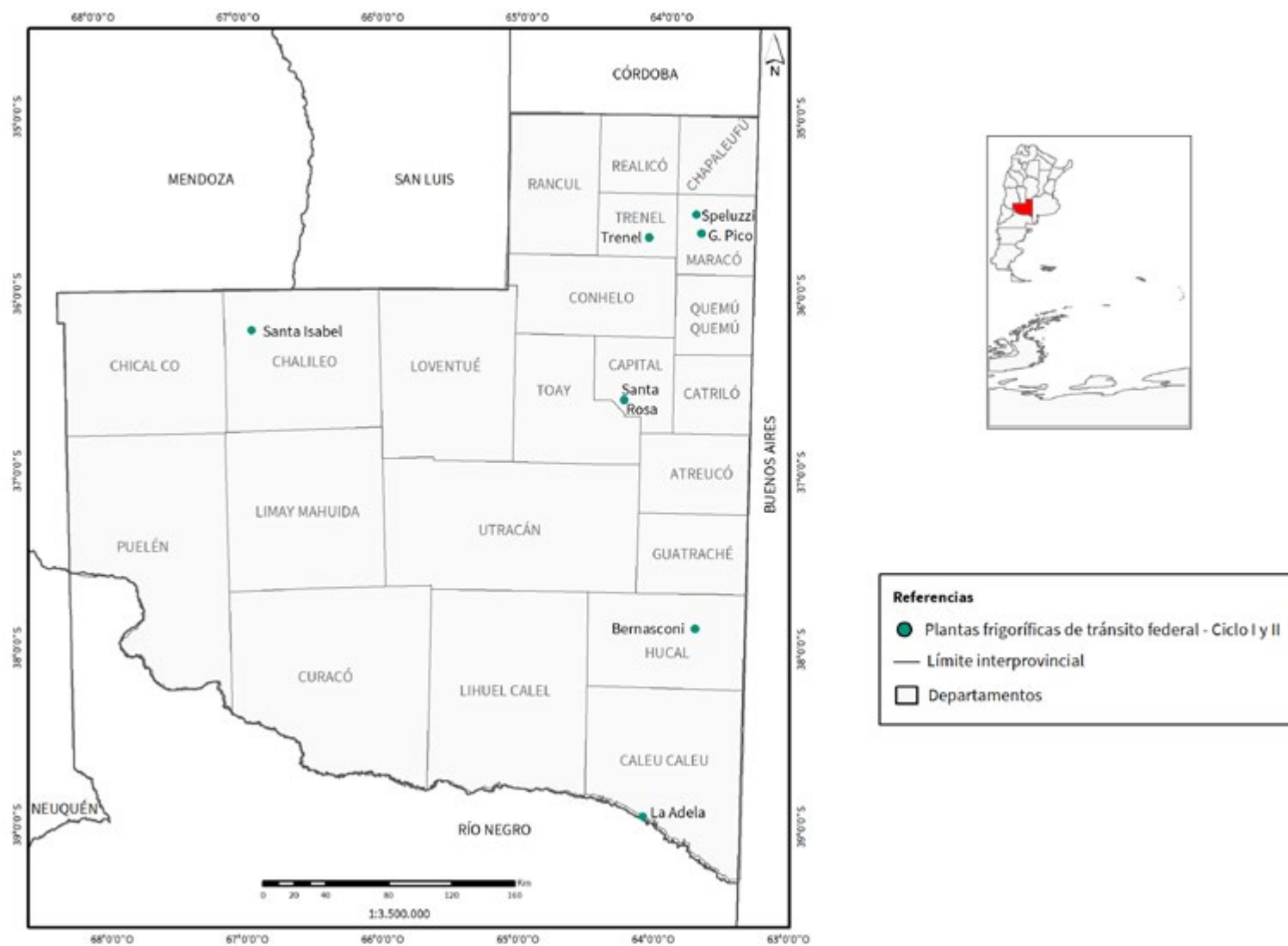

**Fuente:** Dirección de Ganadería. Ministerio de la Producción de La Pampa

**Mapa 4.1 Plantas procesadoras de carne de tránsito federal. La Pampa. 2022**

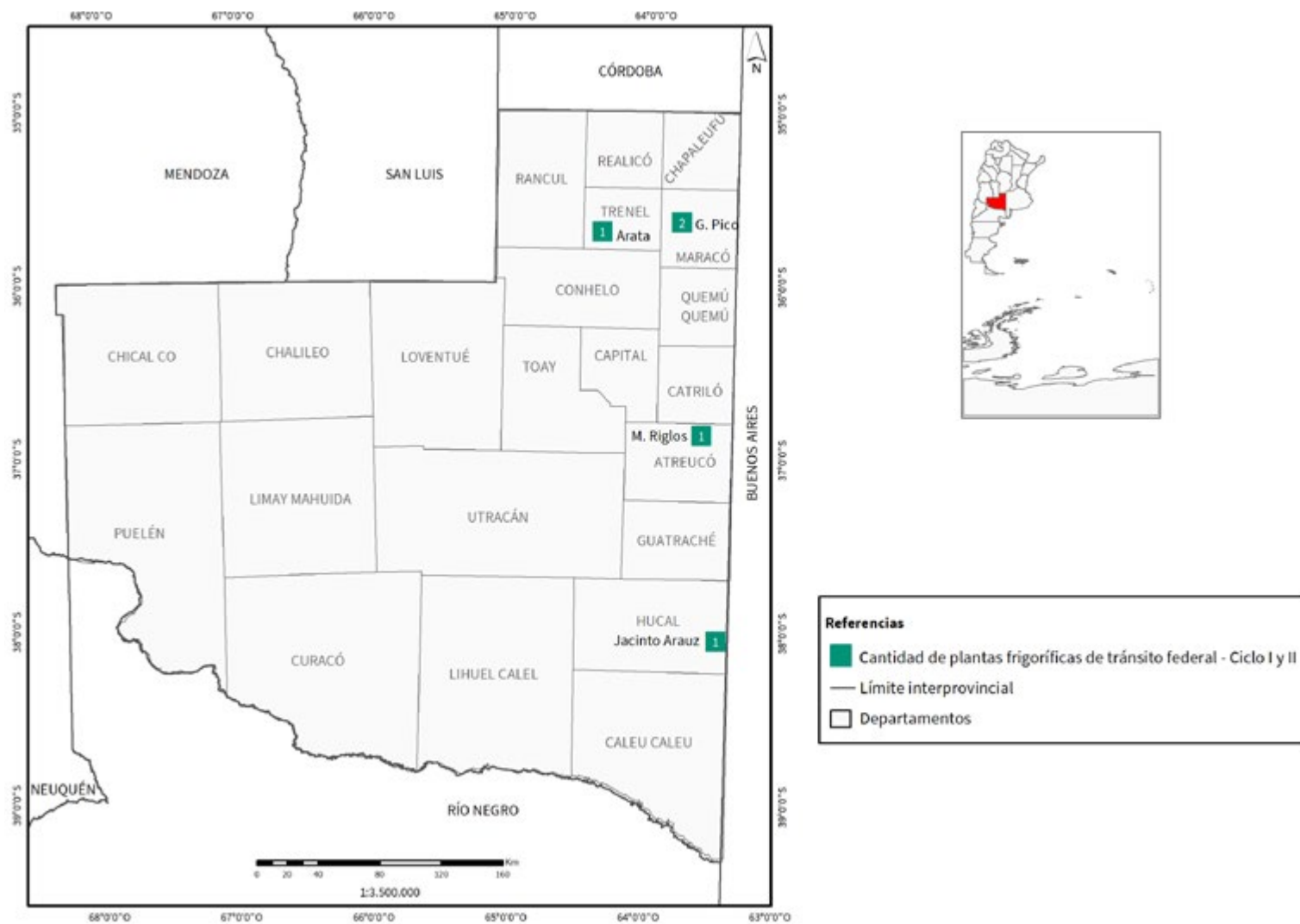

**Fuente:** Dirección de Ganadería. Ministerio de la Producción de La Pampa

**Mapa 5 Vacas en ordeño por cuenca. La Pampa. 2021**

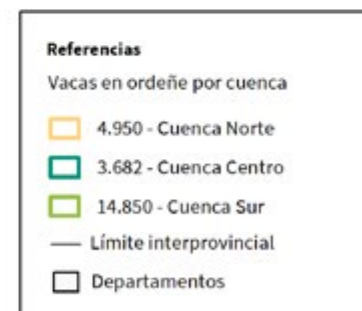
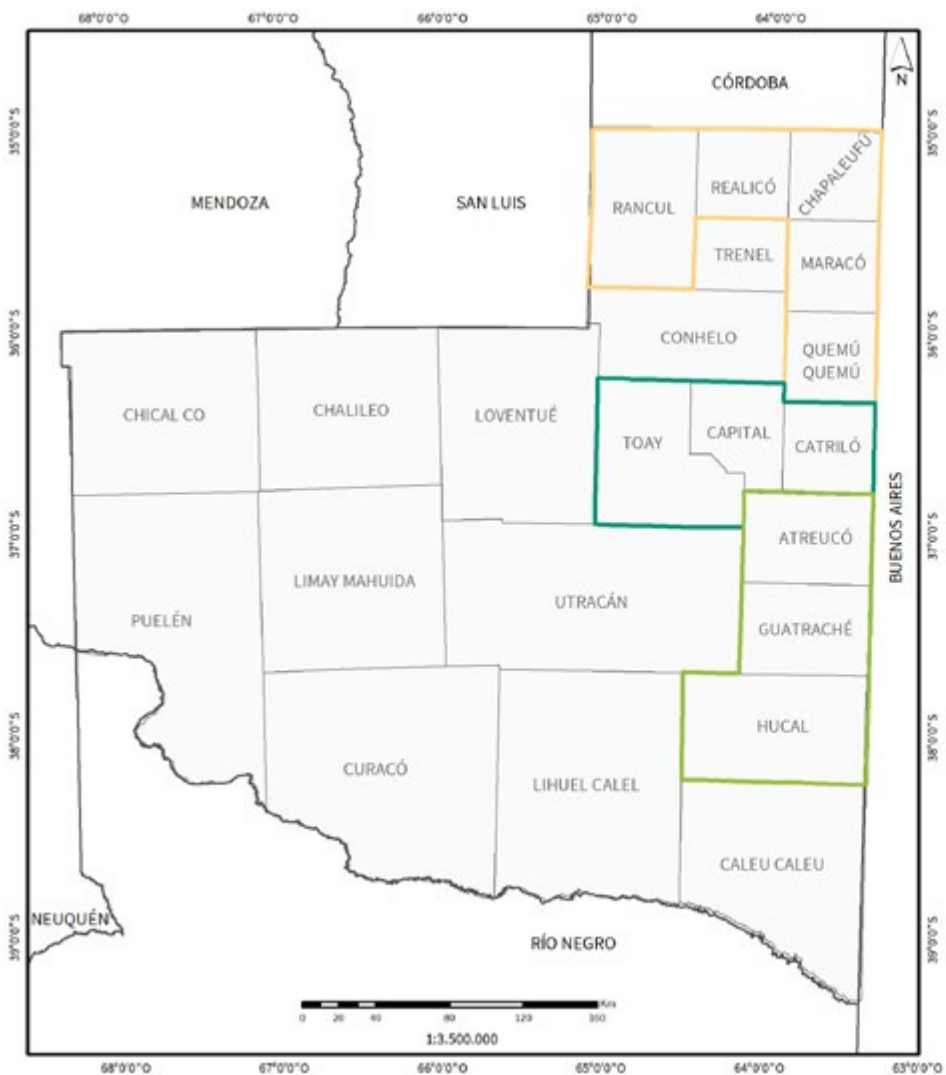

**Nota:** El promedio de vaca ordeño fueron 21,6 l/día en la provincia. En total se obtuvieron 507.211,2 l/día.

**Fuente:** Dirección de Ganadería. Ministerio de la Producción de La Pampa

**Cuadro 12.6 Tambos por cuenca y departamento.  
La Pampa. Periodo 2021-2022**

Cuenca	2021	2022
<b>Total</b>	<b>123</b>	<b>122</b>
<b>Subtotal Norte</b>	<b>26</b>	<b>27</b>
Chapaleufú	9	11
Maracó	2	2
Quemú Quemú	4	4
Rancul	4	4
Realicó	7	6
<b>Subtotal Centro</b>	<b>14</b>	<b>13</b>
Capital	5	4
Catriló	6	6
Loventué	1	1
Toay	2	2
<b>Subtotal Sur</b>	<b>83</b>	<b>82</b>
Atreucó	30	29
Guatraché	48	48
Hucal	4	4
Utracán	1	1

**Nota:** La Cuenca Norte es una zona agrícola de gran potencial; la Cuenca Centro es muy dispar en características edáficas y climáticas; y la Cuenca Sur presenta una gran diversidad agroclimática debido a la profundidad en la que se encuentra la tosca.

**Fuente:** SIGLeA



**Cuadro 12.6.1 Procesamiento de leche. La Pampa. Periodo 2021-2022**

Tipo de procesamiento	Unidad de medida	Cantidad anual	
		2021	2022
Leche producida en la provincia (ingreso a planta)	l	104.000.000	111.683.424
Procesado dentro de la provincia	l	63.440.000	96.308.400
Quesos producidos	Kg	7.440.000	7.440
Destinado a dulce de leche	l	912.500	912.500
Destinado a leche en <i>sachet</i>	l	2.920.000	2.920.000

Fuente: SIGLEA

**Cuadro 12.6.2 Quesos producidos. La Pampa. Periodo 2021-2022**

Tipo de queso	Cantidad anual	
	2021	2022
	Kg	
<b>Total</b>	<b>7.440.000</b>	<b>7.440.000</b>
Blandos (port salut, cuartirolo,etc)	3.720.000	3.720.000
Semiduros (tybo, muzzarella, pategrás, criollo,etc)	1.860.000	1.116.000
Duros (sardo, sbrinz, reggianito, provolone,etc)	1.860.000	2.604.000

Fuente: Dirección de Ganadería. Ministerio de la Producción de La Pampa

**Cuadro 12.6.3 Procesamiento de leche de Planta Láctea Mamuu, según producto final. La Pampa. 2021**

Producto final	Procesamiento
	l/día
<b>Total</b>	<b>7.000</b>
Leche	2.800
Yogur	1.600
Dulce de leche	2.600

Fuente: CERET

## Minería

**Cuadro 13 Producción minera mensual según tipo de mineral. La Pampa. Periodo 2021-2022**

Año	Mes	Total	Cloruro de sodio	Tosca	Ripio/ripio calcáreo	Arena de médano	Arena de río	Riolita	Sulfato de sodio	Canto rodado	Diatomita	Piedra partida
t												
<b>2021</b>	<b>Total</b>	<b>778.426,9</b>	<b>425.294,2</b>	<b>149.348,6</b>	<b>119.187,0</b>	<b>30.690,0</b>	<b>25.783,5</b>	<b>19.721,0</b>	<b>1.459,0</b>	<b>6.859,9</b>	<b>83,8</b>	<b>...</b>
	Enero	44.741,8	33.094,8	1.227,0	2.239,0	1.381,0	3.034,0	3.192,0	-	574,0	-	...
	Febrero	41.828,3	29.130,8	3.353,5	25,0	1.658,0	1.603,0	5.595,0	-	463,0	-	...
	Marzo	45.855,2	32.201,1	2.885,0	2.857,0	2.799,0	1.019,0	3.592,0	-	502,1	-	...
	Abril	69.567,4	32.453,1	15.183,3	13.564,4	2.640,0	2.928,5	2.318,0	-	480,1	-	...
	Mayo	73.544,2	35.048,3	14.509,4	16.020,0	2.750,0	1.949,0	1.996,0	796,5	475,0	-	...
	Junio	81.506,8	39.522,5	19.918,7	15.156,0	2.821,0	2.576,5	980,0	-	532,0	-	...
	Julio	81.805,0	40.306,6	24.499,0	10.779,2	2.077,0	2.470,5	1.068,0	-	604,8	-	...
	Agosto	61.818,5	41.058,5	13.713,0	958,0	2.860,0	2.106,0	616,0	-	507,0	-	...

(continúa)

**Cuadro 13** (conclusión)

Año	Mes	Total	Cloruro de sodio	Tosca	Ripio/ripió calcáreo	Arena de médano	Arena de río	Riolita	Sulfato de sodio	Canto rodado	Diatomita	Piedra partida
							t					
<b>2021</b>	Septiembre	71.694,2	38.442,1	8.977,0	17.273,8	2.672,0	2.989,5	364,0	-	892,0	83,8	...
	Octubre	72.592,7	33.815,9	24.380,1	9.390,4	2.600,0	1.771,5	-	-	634,8	-	...
	Noviembre	75.928,4	36.095,4	13.634,9	19.673,4	3.278,0	1.870,0	-	662,5	714,2	-	...
	Diciembre	57.544,5	34.125,1	7.067,7	11.250,8	3.154,0	1.466,0	-	-	481,0	-	...
<b>2022</b>	<b>Total</b>	<b>904.710,3</b>	<b>393.289,7</b>	<b>207.364,4</b>	<b>190.144,2</b>	<b>41.851,0</b>	<b>27.418,0</b>	<b>308,0</b>	<b>0,0</b>	<b>34.315,6</b>	<b>172,3</b>	<b>9.847,0</b>
	Enero	63.328,5	32.923,8	10.363,8	12.468,4	2.662,0	2.349,0	-	-	869,5	-	1.692,0
	Febrero	53.166,8	25.927,2	10.022,0	9.738,6	2.394,0	1.385,0	-	-	788,0	-	2.912,0
	Marzo	62.292,1	29.718,6	9.800,9	16.277,6	2.253,0	2.281,0	-	-	645,0	-	1.316,0
	Abril	58.678,4	31.473,5	9.167,0	11.067,6	2.131,0	2.966,0	-	-	1.057,0	172,3	644,0
	Mayo	67.170,4	32.263,4	6.733,4	21.638,6	2.487,0	2.269,0	-	-	1.051,0	-	728,0
	Junio	84.978,3	32.714,9	32.804,4	13.074,0	2.961,0	1.734,0	-	-	916,0	-	774,0
	Julio	102.810,2	34.952,9	27.153,0	34.456,8	2.155,0	2.177,5	28,0	-	1.381,0	-	506,0
	Agosto	99.842,3	39.817,8	27.588,3	18.779,6	2.775,0	2.287,5	-	-	8.140,1	-	454,0
	Septiembre	83.861,2	36.504,9	27.300,5	7.651,8	3.171,0	2.625,0	-	-	6.331,0	-	277,0
	Octubre	76.134,1	34.627,0	17.494,3	12.945,8	2.681,0	2.737,0	-	-	5.440,0	-	209,0
	Noviembre	81.203,7	34.022,6	19.321,8	18.021,8	2.273,0	2.897,5	280,0	-	4.081,0	-	306,0
	Diciembre	71.244,3	28.343,2	9.615,1	14.023,6	13.908,0	1.709,5	-	-	3.616,0	-	29,0

Fuente: Secretaría de Energía y Minería de La Pampa

**Cuadro 13.1 Producción de petróleo crudo y gas natural según área/operador. La Pampa. Periodo 2021-2022**

Área/Operador	Petróleo crudo		Gas natural	
	2021	2022	2021	2022
	m <sup>3</sup>		millones de m <sup>3</sup>	
<b>Total</b>	<b>824.180,2</b>	<b>880.479,5</b>	<b>256.358,6</b>	<b>272.865,7</b>
CNQ-7/A	335.822,6	317.518,2	3.861,3	3.325,0
GA-III	65.470,3	71.500,9	1.800,6	1.654,9
GA-V	106,5	107,4	19.169,7	10.623,6
JdMLP	44.847,8	60.561,5	43.761,7	49.861,2
Medanito Sur	22.592,0	17.686,0	2.171,1	1.893,4
El Medanito	241.945,4	297.469,4	135.762,0	153.253,1
Rinconada	1.458,5	1.108,4	451,6	288,0
Salina Grande I	3.023,8	2.668,1	-	-
25 de Mayo	108.913,2	111.859,6	49.380,4	51.966,5

Fuente: Secretaría de Energía y Minería de La Pampa

**Cuadro 13.1.1 Detalle, estado y cantidad de pozos por área. La Pampa. 2021**

Detalle del estado de los pozos	25 de Mayo – Medanito SE		El Medanito		Medanito Sur		Jagüel de los Machos	
	Estado básico	Pozos	Estado básico	Pozos	Estado básico	Pozos	Estado básico	Pozos
<b>Total</b>		<b>729</b>		<b>431</b>		<b>67</b>		<b>99</b>
Extracción Efectiva (EEF)	Activo	280	Activo	278	Activo	50	Activo	55
Abandonado (A)	Activo	101	Activo	37	Activo	1	Activo	10
A Abandonar (AA)	Inactivo	1	Inactivo	7	-	-	-	-
Abandono Temporario (AT)	-	-	Inactivo	19	-	-	-	-

(continúa)

**Cuadro 13.1.1** (conclusión)

Detalle del estado de los pozos	25 de Mayo – Medanito SE		El Medanito		Medanito Sur		Jagüel de los Machos	
	Estado básico	Pozos	Estado básico	Pozos	Estado	Pozos	Estado básico	Pozos
En Estudio (ES)	Inactivo	95	Inactivo	8	Inactivo	6	Inactivo	20
En Espera de Reparación (EER)	Inactivo	77	Inactivo	12	-	-	-	-
En Inyección Efectiva (EIE)	Activo	55	Activo	7	Activo	3	-	-
Parado Alta Relación Agua/Petróleo (ARAP)	Inactivo	6	Inactivo	1	-	-	-	-
Parado Alta Relación GAS/Petróleo (ARGP)	-	-	-	-	-	-	Inactivo	3
Parado Transitoriamente (PT)	Activo	107	Activo	49	Activo	6	Activo	10
En Reparación (ER)	-	-	-	-	-	-	-	-
En Reserva de Gas (ERG)	-	-	Inactivo	12	Inactivo	1	Inactivo	1
En Reserva para Recuperación Secundaria / Asistida (RRSA)	Inactivo	1	-	-	-	-	-	-
Mantenimiento de Presión (MP)	-	-	-	-	-	-	-	-
Otras Situación Activo (OCA)	Activo	3	-	-	-	-	-	-
Otras Situación Activo (OCI)	Inactivo	3	Inactivo	1	-	-	-	-

**Fuente:** Subsecretaría de Ambiente. Secretaría General de la Gobernación de La Pampa

**Cuadro 13.1.2** Detalle, estado y cantidad de pozos por área. La Pampa. 2022

Detalle del estado de los pozos	25 de Mayo – Medanito SE		El Medanito		Medanito Sur		Jagüel de los Machos	
	Estado básico	Pozos	Estado básico	Pozos	Estado básico	Pozos	Estado básico	Pozos
<b>Total</b>		<b>729</b>		<b>469</b>		<b>67</b>		<b>99</b>
Extracción Efectiva (EEF)	Activo	283	Activo	282	Activo	44	Activo	55
Abandonado (A)	Inactivo	104	Inactivo	41	Inactivo	1	Inactivo	10
A Abandonar (AA)	Inactivo	1	Inactivo	8	Inactivo	-	Inactivo	-

(continúa)

**Cuadro 13.1.2** (conclusión)

Detalle del estado de los pozos	25 de Mayo – Medanito SE		El Medanito		Medanito Sur		Jagüel de los Machos	
	Estado básico	Pozos	Estado básico	Pozos	Estado básico	Pozos	Estado básico	Pozos
Abandono Temporario (AT)	Inactivo	-	Inactivo	-	Inactivo	-	Inactivo	-
En Estudio (ES)	Inactivo	94	Inactivo	4	Inactivo	7	Inactivo	20
En Espera de Reparación (EER)	Inactivo	78	Inactivo	9	Inactivo	-	Inactivo	-
En Inyección Efectiva (EIE)	Activo	54	Activo	6	Activo	3	Activo	-
Parado Alta Relación Agua/Petróleo (ARAP)	Inactivo	6	Inactivo	4	Inactivo	-	Inactivo	-
Parado Alta Relación GAS/Petróleo (ARGP)	Inactivo	-	Inactivo	-	Inactivo	-	Inactivo	3
Parado Transitoriamente (PT)	Activo	102	Activo	93	Activo	11	Activo	10
En Reparación (ER)	Activo	-	Activo	22	Activo	-	Activo	-
En Reserva de Gas (ERG)	Inactivo	-	Inactivo	-	Inactivo	1	Inactivo	1
En Reserva para Recuperación Secundaria	Inactivo	1	Inactivo	-	Inactivo	-	Inactivo	-
Mantenimiento de Presión (MP)	Inactivo	-	Inactivo	-	Inactivo	-	Inactivo	-
Otras Situación Activo (OCA)	Activo	3	Activo	-	Activo	-	Activo	-
Otras Situación Activo (OCI)	Inactivo	3	Inactivo	-	Inactivo	-	Inactivo	-

**Fuente:** Subsecretaría de Ambiente. Secretaría General de la Gobernación de La Pampa

**Cuadro 13.2** Pozos en el área CNQ 7A, según estado de los pozos. La Pampa. Periodo 2021-2022

Detalle del estado de los pozos	2021	2022
	Pozos	
<b>Total</b>	<b>799</b>	<b>806</b>
Pozos perforados	395	395
Pozos activos	340	340

(continúa)

**Cuadro 13.2** (conclusión)

Detalle del estado de los pozos	2021	2022
Pozos		
Pozos inactivos	28	32
Pozos abandonados	27	32
Pozos en estudio	9	7
Pozos en espera de reparación	-	-

**Nota:** El Área CNQ 7A es una de las concesiones nacionales, sin participación de la empresa estatal Pampetrol SAPEM. Es operada por Pluspetrol, y es la que cuenta con la mayor cantidad de pozos activos, en producción o extracción, del total de pozos perforados.

**Fuente:** Subsecretaría de Ambiente. Secretaría General de la Gobernación de La Pampa

**Cuadro 13.3 Incidentes ambientales asociados a derrames de petróleo y agua de producción según área/operador. La Pampa. Periodo 2021-2022**

Yacimiento	Sector o instalación afectada	2021		2022	
		Incidentes	Área afectada m <sup>2</sup>	Incidentes	Área afectada m <sup>2</sup>
<b>Total</b>		<b>271</b>	<b>13.820</b>	<b>269</b>	<b>13.128</b>
25 de Mayo-Medanito SE (UTE PCR-PAMPETROL SAPEM)	Boca de pozo/lineas de conducción/ Baterías	99	1.380	85	1.540
El Medanito (UTE PCR-PAMPETROL SAPEM)	Boca de pozo/lineas de conducción/ Baterías	82	6.480	93	5.980
Rinconada-Medanito SE (Pampetrol SAPEM)	Boca de pozo/lineas de inyección conduccion/Baterías	19	588	23	438
Bloque CNQ 7A- Gobernador Ayala (PLUSPETROL)	Planta Dewotering/Satelites	56	4.932	46	4.630
Jaguel de los Machos (UTE PCR_PAMPETROL SAPEM)	Boca de pozo/lineas de conducción	15	440	22	540

**Nota:** No se incluyen los incidentes relacionados con pérdidas de lubricantes de equipos de bombeo.

**Fuente:** Subsecretaría de Ambiente. Secretaría General de la Gobernación de La Pampa

## Construcción, obra pública y servicios públicos

**Cuadro 14 Empresas en actividad del sector construcción, por tipo de sociedad y actividad. La Pampa. Periodo 2021 y 2022**

Año	Mes	Total	Personas físicas				Sociedad de personas			
			Subtotal	Constructores	Contratistas	Subcontratistas	Subtotal	Constructores	Contratistas	Subcontratistas
2021	Enero	181	101	87	10	4	5	4	1	-
	Febrero	184	103	89	10	4	5	4	1	-
	Marzo	186	104	89	11	4	5	4	1	-
	Abril	194	111	94	12	5	5	4	1	-
	Mayo	151	77	66	7	4	5	4	1	-
	Junio	162	84	72	8	4	5	4	1	-
	Julio	170	88	75	8	5	5	4	1	-
	Agosto	177	92	78	9	5	5	4	1	-
	Septiembre	179	92	78	9	5	5	4	1	-
	Octubre	182	94	80	9	5	5	4	1	-
	Noviembre	186	95	80	10	5	6	5	1	-
	Diciembre	187	97	80	12	5	5	4	1	-
2022	Enero	189	98	81	12	5	5	4	1	-
	Febrero	192	101	83	13	5	5	4	1	-
	Marzo	192	101	83	13	5	4	4	-	-
	Abril	193	102	83	14	5	4	4	-	-
	Mayo	148	74	64	7	3	4	4	-	-
	Junio	159	83	72	7	4	4	4	-	-
	Julio	162	85	72	8	5	4	4	-	-
	Agosto	167	86	72	8	6	4	4	-	-
	Septiembre	177	90	76	8	6	4	4	-	-
	Octubre	183	94	80	8	6	4	4	-	-
	Noviembre	188	97	81	10	6	4	4	-	-
	Diciembre	191	100	83	11	6	4	4	-	-

(continúa)



**Cuadro 14** (continuación)

Año	Mes	Sociedades anónimas				Sociedades de responsabilidad limitada			
		Subtotal	Constructores	Contratistas	Subcontratistas	Subtotal	Constructores	Contratistas	Subcontratistas
<b>2021</b>	Enero	19	17	2	-	37	31	4	2
	Febrero	19	17	2	-	38	31	5	2
	Marzo	19	17	2	-	39	31	5	3
	Abril	19	17	2	-	40	31	6	3
	Mayo	17	17	0	-	37	29	6	2
	Junio	18	18	0	-	38	29	7	2
	Julio	19	18	1	-	40	31	7	2
	Agosto	20	18	2	-	41	31	7	3
	Septiembre	20	18	2	-	41	31	7	3
	Octubre	20	18	2	-	42	32	7	3
	Noviembre	20	18	2	-	44	33	8	3
	Diciembre	20	18	2	-	44	33	8	3
<b>2022</b>	Enero	20	18	2	-	45	34	8	3
	Febrero	20	18	2	-	45	34	8	3
	Marzo	20	18	2	-	45	33	9	3
	Abril	20	18	2	-	45	33	9	3
	Mayo	18	16	2	-	35	26	8	1
	Junio	18	16	2	-	36	27	8	1
	Julio	18	16	2	-	37	28	8	1
	Agosto	18	16	2	-	40	31	8	1
	Septiembre	18	16	2	-	43	34	8	1
	Octubre	18	16	2	-	44	35	8	1
	Noviembre	18	16	2	-	44	35	8	1
	Diciembre	18	16	2	-	44	34	8	2

(continúa)

**Cuadro 14** (conclusión)

Año	Mes	Otras			
		Subtotal	Constructores	Contratistas	Subcontratistas
2021	Enero	19	17	2	-
	Febrero	19	17	2	-
	Marzo	19	17	2	-
	Abril	19	17	2	-
	Mayo	15	14	1	-
	Junio	17	16	1	-
	Julio	18	17	1	-
	Agosto	19	18	1	-
	Septiembre	21	19	2	-
	Octubre	21	19	2	-
	Noviembre	21	19	2	-
	Diciembre	21	19	2	-
2022	Enero	21	19	2	-
	Febrero	21	19	2	-
	Marzo	22	20	2	-
	Abril	22	20	2	-
	Mayo	17	16	1	-
	Junio	18	17	1	-
	Julio	18	17	1	-
	Agosto	19	18	1	-
	Septiembre	22	21	1	-
	Octubre	23	22	1	-
	Noviembre	25	23	2	-
	Diciembre	25	23	2	-

**Nota:** El 30 de abril de cada año se produce el vencimiento del arancel anual, por lo que disminuye la cantidad de empresas con arancel al día, situación que se regulariza en el transcurso del año.

**Fuente:** IERIC

**Cuadro 14.1 Despachos mensuales de cemento Portland por tipo de envase. La Pampa. 2021**

Mes	Total	Bolsa	Granel
t			
<b>Total</b>	<b>74.332</b>	<b>54.800</b>	<b>19.531</b>
Enero	5.238	4.117	1.121
Febrero	5.445	4.293	1.152
Marzo	6.085	4.590	1.495
Abril	5.486	4.160	1.326
Mayo	5.417	4.183	1.233
Junio	5.610	4.293	1.317
Julio	6.394	4.870	1.524
Agosto	6.946	4.682	2.265
Septiembre	7.041	5.038	2.002
Octubre	7.322	5.251	2.071
Noviembre	7.113	4.978	2.136
Diciembre	6.235	4.345	1.889

Fuente: IERIC en base a AFCP

**Cuadro 14.1.1 Despachos de cemento Portland (total anual). La Pampa. Periodo 2011-2021**

Año	Total
t	
2011	80.423
2012	69.282

(continúa)

**Cuadro 14.1.1** (conclusión)

Año	Total
	t
2013	80.920
2014	82.965
2015	86.934
2016	80.219
2017	77.067
2018	80.539
2019	66.604
2020	63.645
2021	74.332

Fuente: IERIC en base a AFCP

**Cuadro 14.2** Permisos iniciales de construcción privada, nuevos y ampliaciones. Santa Rosa y General Pico. Periodo 2021-2022

Año	Mes	Santa Rosa				General Pico			
		Nuevos		Ampliaciones		Nuevos		Ampliaciones	
		Permisos	Superficie	Permisos	Superficie	Permisos	Superficie	Permisos	Superficie
		m <sup>2</sup>		m <sup>2</sup>		m <sup>2</sup>		m <sup>2</sup>	
<b>2021</b>	<b>Total</b>	<b>261</b>	<b>43.761</b>	<b>728</b>	<b>62.325</b>	<b>191</b>	<b>33.654</b>	<b>825</b>	<b>76.371</b>
	Enero	-	-	64	6.259	18	2.648	93	11.587
	Febrero	17	8.794	76	5.874	20	2.228	78	16.885
	Marzo	16	3.655	84	7.096	12	1.693	64	8.250
	Abril	18	2.800	60	5.302	12	2.390	46	4.573

(continúa)

**Cuadro 14.2** (conclusión)

Año	Mes	Santa Rosa				General Pico			
		Nuevos		Ampliaciones		Nuevos		Ampliaciones	
		Permisos	Superficie	Permisos	Superficie	Permisos	Superficie	Permisos	Superficie
			m <sup>2</sup>		m <sup>2</sup>		m <sup>2</sup>		m <sup>2</sup>
<b>2021</b>	Mayo	9	1.652	31	2.398	7	904	20	2.754
	Junio	14	3.188	40	1.976	9	1.924	61	6.018
	Julio	19	3.685	56	5.094	14	3.676	74	6.832
	Agosto	20	4.554	63	4.741	36	5.197	98	5.698
	Septiembre	30	3.414	65	5.028	15	1.440	79	4.629
	Octubre	41	4.547	48	3.304	13	2.860	67	2.401
	Noviembre	37	3.563	75	6.346	15	2.322	76	2.802
	Diciembre	40	3.909	66	8.907	20	6.372	69	3.942
<b>2022</b>	<b>Total</b>	<b>278</b>	<b>64.005</b>	<b>589</b>	<b>44.159</b>	<b>271</b>	<b>63.522</b>	<b>1.045</b>	<b>71.822</b>
	Enero	23	2.706	52	3.597	3	3.540	66	2.176
	Febrero	21	9.314	26	2.373	22	3.385	88	6.031
	Marzo	26	4.433	47	3.786	20	6.038	95	7.015
	Abril	13	2.532	23	1.889	21	3.236	100	8.249
	Mayo	25	4.195	43	3.339	25	9.268	106	7.695
	Junio	16	2.285	63	3.197	18	2.416	91	5.681
	Julio	33	12.049	61	5.239	25	3.575	122	7.412
	Agosto	22	3.503	57	4.649	29	3.759	86	4.707
	Septiembre	28	7.064	51	4.694	15	1.912	111	6.287
	Octubre	30	5.263	59	3.745	37	17.500	117	9.970
	Noviembre	23	7.244	58	3.614	19	1.847	37	4.733
	Diciembre	18	3.417	49	4.037	37	7.046	26	1.866

Fuente: Municipalidad de Santa Rosa y Municipalidad de General Pico

**Cuadro 14.2.1 Permisos iniciales y superficie total de construcción privada. Santa Rosa y General Pico. Periodo 2011-2022**

Año	Santa Rosa		General Pico	
	Permisos	Superficie	Permisos	Superficie
		m <sup>2</sup>		m <sup>2</sup>
2011	1.078	197.601	892	164.918
2012	1.000	204.544	834	174.100
2013	1.270	275.031	958	197.696
2014	1.172	224.501	767	135.607
2015	1.138	202.044	847	148.635
2016	942	151.310	714	108.984
2017	1.090	200.549	819	147.844
2018	1.062	146.570	887	123.160
2019	874	107.802	689	79.619
2020	650	77.182	575	56.194
2021	989	106.086	1.016	110.025
2022	867	108.164	1.316	135.344

Fuente: Municipalidad de Santa Rosa y Municipalidad de General Pico

**Cuadro 15 Montos destinados a las obras finalizadas del PROPAyS, por localidad. La Pampa. Periodo 2020-2021**

Localidad	2020	2021
	\$	
<b>Total</b>	<b>45.932.994</b>	<b>55.727.277</b>
Algarrobo del Águila	1.091.197	-
Alta Italia	4.849.276	-

(continúa)

**Cuadro 15** (continuación)

Localidad	2020	2021
		\$
Arata	-	1.195.327
Caleufú	2.664.084	3.565.800
Carro Quemado	1.131.710	-
Chacharramendi	3.226.663	-
Colonia 25 de Mayo	-	1.280.596
Colonia Barón	-	721.310
Colonia Santa María	1.148.300	-
Conhelo	-	2.040.348
Doblas	1.715.526	-
Embajador Martini	-	671.043
General Acha	4.154.501	-
General Manuel J. Campos	2.074.489	-
General Pico	2.218.724	9.608.030
General San Martín	2.401.481	-
Ingeniero Luiggi	-	4.139.446
Intendente Alvear	-	2.922.992
La Adela	-	1.260.452
La Maruja	-	1.686.055
Lonquimay	10.371.614	8.948.264
Luan Toro	-	4.730.709
Macachín	3.029.624	3.480.000
Parera	1.554.532	-
Pichi Huinca	-	972.043
Puelén	-	903.648

(continúa)

**Cuadro 15** (conclusión)

Localidad	2020	2021
		\$
Quetrequén	-	450.950
Rancul	-	3.782.898
Sarah	-	3.367.367
Telén	1.637.850	-
Tomás Manuel de Anchorena	1.276.187	-
Winifreda	1.387.236	-

**Fuente:** APA. Ministerio de Obras y Servicios Públicos de La Pampa

**Cuadro 15.1** Montos destinados a las obras finalizadas del PROSeDeC, por localidad. La Pampa. Periodo 2020-2021

Localidad	2020	2021
		\$
<b>Total</b>	<b>2.170.087</b>	<b>14.511.644</b>
Colonia 25 de Mayo	-	1.311.085
General Pico	1.193.297	903.898
Quemú Quemú	976.790	976.790
Santa Rosa	-	10.399.531
Toay	-	1.897.130

**Fuente:** APA. Ministerio de Obras y Servicios Públicos de La Pampa



**Cuadro 15.2 Montos destinados a las obras finalizadas del PROMANCA, por localidad. La Pampa. Periodo 2020-2021**

Localidad	2020	2021
	\$	
<b>Total</b>	<b>15.629.316</b>	<b>41.858.715</b>
Adolfo Van Praet	-	1.400.000
Algarrobo del Águila	620.000	-
Alpachiri	-	300.000
Bernardo Larroudé	-	9.900.000
Caleufú	-	1.400.000
Catriló	-	956.000
Coronel Hilario Lagos	819.000	-
Colonia Barón	-	1.992.500
Eduardo Castex	-	1.500.000
Embajador Martini	-	719.650
Falucho	-	800.000
General Pico	3.486.316	4.895.411
Ingeniero Luiggi	1.001.000	1.001.000
Intendente Alvear	-	2.010.790
Jacinto Arauz	-	420.000
La Maruja	-	620.000
Lonquimay	-	1.200.000
Luan Toro	-	1.060.200
Mauricio Mayer	-	1.800.000
Metileo	400.000	1.058.164
Parera	550.000	700.000
Pichi Huinca	685.000	1.650.000

(continúa)

**Cuadro 15.2** (conclusión)

Localidad	2020	2021
	\$	
Realicó	2.000.000	-
Santa Rosa	-	2.000.000
Sarah	-	825.000
Toay	-	850.000
Trenel	468.000	-
Villa Mirasol	5.600.000	2.800.000

**Fuente:** APA. Ministerio de Obras y Servicios Públicos de La Pampa

**Cuadro 15.3** Montos destinados a las obras finalizadas por la DGOP.  
La Pampa. Periodo 2020-2021

Localidad	2020	2021
	\$	
<b>Total</b>	<b>353.949.505</b>	<b>1.095.627.478</b>
Alta Italia	8.858.744	8.858.745
Casa de Piedra	-	9.645.473
Carro Quemado	-	816.679
Chacharramendi	-	16.883.149
Colonia 25 de Mayo	-	77.718.746
Doblas	-	3.660.624
Embajador Martini	4.589.435	4.589.435
General Acha	-	9.151.994
General Pico	149.282.206	315.071.865

(continúa)

**Cuadro 15.3** (conclusión)

Localidad	2020	2021
	\$	\$
Guatraché	-	3.357.091
Ingeniero Luiggi	-	26.529.997
La Adela	1.701.643	2.249.864
La Maruja	3.449.014	3.449.015
La Reforma	19.864.763	19.864.763
Nerecó	-	852.834
Parque Luro	-	3.090.541
Puelén	-	21.244.542
Quetrequén	3.621.231	3.621.231
Rancul	9.041.780	9.041.780
Realicó	36.066.658	36.066.658
Santa Isabel	17.541.348	18.405.957
Santa Rosa	88.984.556	428.706.616
Toay	-	36.479.950
Winifreda	10.948.127	36.269.929

Fuente: DGOP. Ministerio de Obras y Servicios Públicos de La Pampa

**Cuadro 15.4** Montos destinados a las obras finalizadas de repavimentación, por localidad. La Pampa. 2021

Localidad	Monto	Distancia
	\$	km
<b>Total</b>	<b>141.237.454</b>	<b>41,2</b>
Alta Italia	6.337.978	1,7

(continúa)

**Cuadro 15.4** (conclusión)

Localidad	Monto	Distancia
	\$	km
Abramo	19.132.218	6,5
Bernardo Larroudé	4.118.734	1,2
Bernasconi	4.376.411	1,2
Caleufú	13.123.351	2,9
Ceballos	6.672.434	1,8
General San Martín	4.530.609	1,3
Hilario Lagos	8.881.293	2,2
Intendente Alvear	14.237.981	3,1
Jacinto Arauz	7.648.900	2,0
Quetrequén	4.467.155	0,9
Sarah	7.421.931	2,3
Telén	3.084.583	0,7
Unanue	20.154.206	6,8
Vértiz	4.359.152	0,8
Victorica	10.490.518	2,8
Winifreda	2.200.000	3,1

**Fuente:** DPV. Ministerio de Obras y Servicios Públicos de La Pampa

**Cuadro 15.5 Montos destinados a las obras finalizadas de pavimentación urbana, por localidad. La Pampa. 2021**

Localidad	Monto	Distancia
	\$	cuadras
<b>Total</b>	<b>720.961.530</b>	<b>583</b>
Catriló	39.850.231	16
Falucho <sup>(1)</sup>	2.704.465	5
General Pico	278.202.652	300
Ingeniero Luiggi	35.263.331	21
Luan Toro	18.754.336	13
Santa Rosa	194.632.312	165
Telén	12.502.891	9
Toay	125.966.001	42
Trenel	13.085.311	12

(1) Microaglomerado en frío.

Fuente: DPV. Ministerio de Obras y Servicios Públicos de La Pampa

**Mapa 6 Obras de pavimentos urbanos finalizados. La Pampa. 2021**

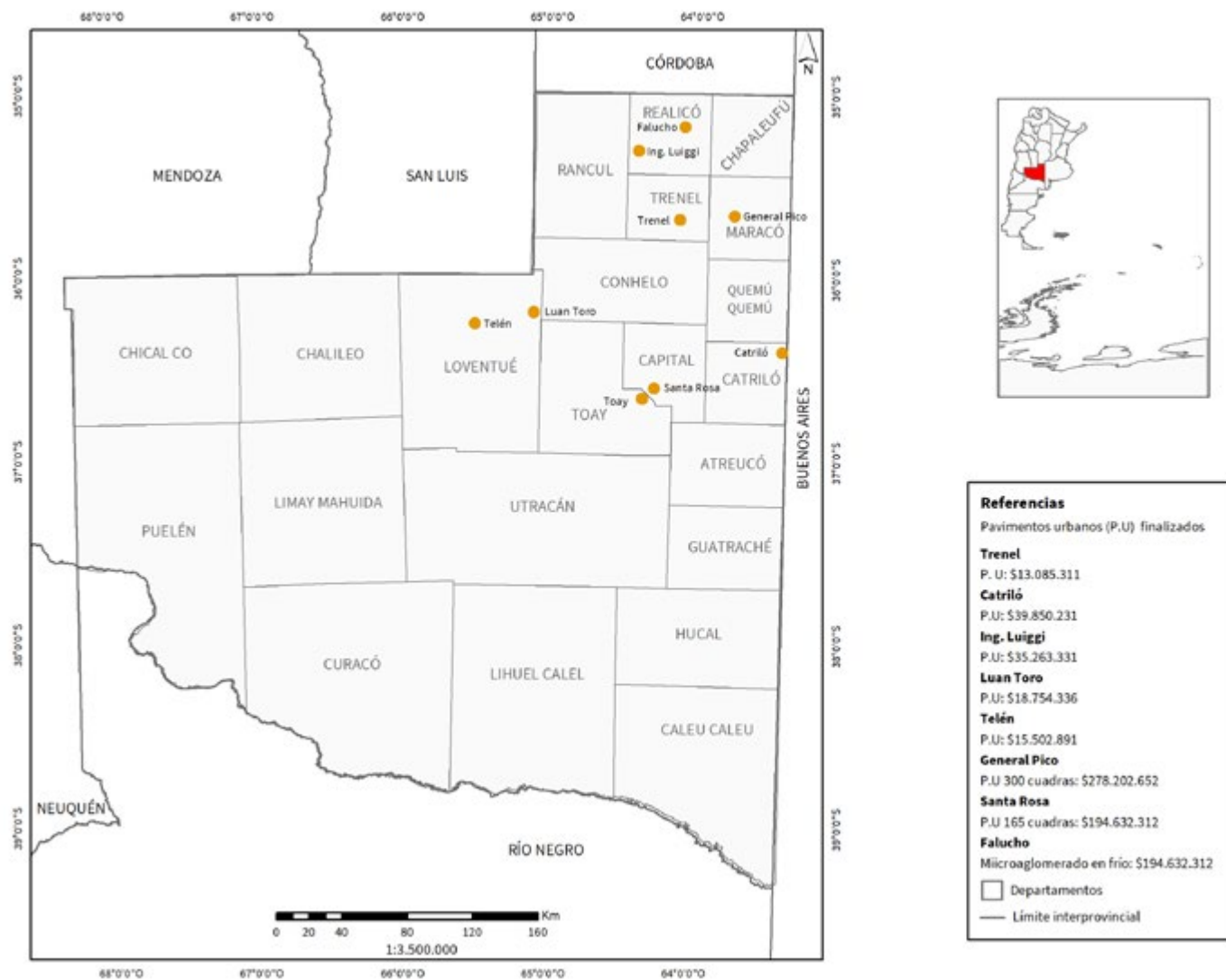

Fuente: DPV. Ministerio de Obras y Servicios Públicos de La Pampa

**Cuadro 16 Usuarios por cooperativa (energía eléctrica). La Pampa. Periodo 2018-2022**

Cooperativa	2018	2019	2020	2021	2022
<b>Total</b>	<b>163.967</b>	<b>167.306</b>	<b>170.861</b>	<b>174.136</b>	<b>178.463</b>
Abramo	251	253	255	265	267
Alpachiri	1.202	1.202	1.225	1.239	1.264
Arata	667	671	678	674	696
Bernardo Larroudé	1.001	1.019	1.039	1.059	1.085
Bernasconi	1.028	1.041	1.070	1.088	1.119
Caleufú	2.130	2.149	2.177	2.182	2.237
Colonia 25 de Mayo	4.221	4.368	4.530	4.644	4.756
Colonia Barón	1.683	1.707	1.720	1.728	1.765
Doblas	962	872	956	972	993
Eduardo Castex	5.758	5.809	5.952	6.047	6.228
General Acha	7.461	7.539	7.539	7.871	8.095
General Pico	30.462	31.009	31.523	32.060	32.756
General San Martín	1.599	1.645	1.666	1.708	1.742
Guatraché	3.574	3.619	3.704	3.842	3.958
Ingeniero Luiggi	4.244	4.283	4.359	4.431	4.464
Intendente Alvear	4.279	4.359	4.457	4.540	4.726
Jacinto Arauz	1.566	1.591	1.631	1.658	1.687
La Adela	1.094	1.121	1.159	1.192	1.239
Macachín	3.073	3.127	3.154	3.261	3.370
Miguel Riglos	1.439	1.449	1.465	1.505	1.552
Quemú Quemú	3.287	3.331	3.385	3.510	3.638
Rancul	1.792	1.812	1.842	1.852	1.891
Realicó	6.231	6.278	6.386	6.486	6.702

*(continúa)*

**Cuadro 16** (conclusión)

Cooperativa	2018	2019	2020	2021	2022
Rolón	417	417	422	429	433
Santa Rosa	65.977	67.873	69.534	70.661	72.283
Trenel	1.971	2.010	2.054	2.073	2.154
Victorica	4.192	4.213	4.363	4.481	4.677
Villa Mirasol	368	372	373	378	381
Winifreda	2.038	2.167	2.243	2.300	2.305

**Fuente:** Administración Provincial de Energía. Secretaría de Energía y Minería de La Pampa

**Cuadro 16.1 Sistema eléctrico interconectado provincial. La Pampa. Periodo 2013-2022**

Año	Total Disponible	Comprada <sup>(1)</sup>	Divisaderos <sup>(2)</sup>	General Acha <sup>(3)</sup>	Entregada <sup>(4)</sup>	Pérdidas <sup>(5)</sup>
			MWh			%
2013	850.340,7	848.384,2	217,7	1.738,8	814.639,0	4,2
2014	859.115,5	851.546,0	6.002,2	1.567,4	823.027,8	3,2
2015	901.234,6	892.421,7	7.342,8	1.470,2	867.884,2	3,7
2016	901.004,3	897.201,3	2.676,2	1.126,8	865.850,3	3,9
2017	918.261,2	917.021,3	-	1.239,9	882.237,0	3,9
2018	909.989,1	908.367,2	547,1	1.074,8	874.062,8	4,0
2019	862.489,6	860.274,4	-	2.215,3	836.467,7	3,0
2020	862.328,8	861.117,9	668,0	542,9	823.174,7	4,5
2021	883.945,9	883.515,7	3,0	427,1	848.808,8	4,0
2022	919.250,7	919.250,7	-	-	875.808,7	4,7

**(1)** Energía comprada a M.E.M., Transener y EdERSA.

**(2)** Energía generada por la Central Hidroeléctrica Los Divisaderos.

**(3)** Energía generada por Molinos Eólicos de General Acha.

**(4)** Energía entregada a Cooperativas, usuarios propios y otros concesionarios provinciales.

**(5)** Porcentaje de pérdidas técnicas de energía en el Sistema Eléctrico Provincial. (El cálculo puede diferir por el redondeo de decimales).

**Fuente:** APE. Secretaría de Energía y Minería de La Pampa



**Cuadro 17 Explotaciones agropecuarias según fuente de energía, por departamento. La Pampa. 2018**

Departamento	Fuente de energía							
	Total <sup>(1)</sup>	Conexión a red de electrificación rural	Grupo electrógeno	Tractousina	Aerogenerador	Generador hidráulico	Paneles solares	Otras
<b>La Pampa</b>	<b>4.256</b>	<b>2.527</b>	<b>1.895</b>	<b>118</b>	<b>47</b>	<b>13</b>	<b>1.748</b>	<b>41</b>
Atreucó	211	204	46	8	-	-	35	5
Caleu Caleu	145	23	89	-	s	-	97	s
Capital	258	230	78	3	s	-	26	s
Catrilo	104	95	38	s	-	s	20	-
Chalileo	116	19	45	s	-	-	100	3
Chapaleufú	160	138	49	4	7	s	37	3
Chical Co	174	16	127	s	-	s	164	-
Conhelo	395	322	190	-	s	-	199	-
Curacó	78	10	38	s	5	-	67	s
Guatraché	591	227	398	83	s	s	158	-
Hucal	238	113	75	s	s	-	123	5
Lihuel Calel	108	17	85	s	11	-	82	s
Limay Mahuida	71	17	15	-	4	-	60	-
Loventué	191	104	109	8	s	-	99	3
Maracó	139	116	45	s	s	-	31	s
Puelén	81	9	40	-	s	-	68	-
Quemú Quemú	113	102	18	-	s	-	23	-
Rancul	306	237	44	s	-	5	63	6
Realicó	150	117	38	s	3	s	32	s
Toay	252	164	143	-	-	s	115	3
Trenel	132	103	46	-	s	-	50	-
Utracán	243	144	139	s	4	s	99	3

(1) La suma de los parciales no coincide con el total de explotaciones agropecuarias, ya que una explotación puede tener más de un tipo de fuente energética.

Fuente: Censo Nacional Agropecuario 2018. INDEC

**Cuadro 18 Accesos a telefonía fija (al 3° trimestre de cada año). La Pampa. Periodo 2014-2022**

Año	Total	Hogares	Comercios	Gobierno	Otros
2014	72.155	59.480	8.194	244	4.237
2015	78.651	65.456	8.575	276	4.344
2016	82.810	72.178	5.923	303	4.406
2017	82.810	72.178	5.923	303	4.406
2018	75.708	67.601	5.540	303	2.264
2019	63.774	57.121	5.008	277	1.368
2020	70.536	63.699	5.150	344	1.343
2021	71.728	64.644	5.495	351	1.238
2022	70.038	64.035	4.684	308	1.011

Fuente: ENACOM

**Cuadro 18.1 Accesos a internet fijo (al 3° trimestre de cada año) y velocidad media de bajada. La Pampa. Periodo 2014-2022**

Año	Accesos	Velocidad media
		Mbps
2014	62.425	3
2015	65.471	3
2016	70.364	3
2017	79.690	3
2018	83.424	4
2019	90.828	6
2020	93.735	11

(continúa)

**Cuadro 18.1** (conclusión)

Año	Accesos	Velocidad media
2021	100.487	13
2022	116.092	18

Fuente: ENACOM

**Cuadro 18.1.1 Acceso a internet fijo por localidad.  
La Pampa. 3.er trimestre 2022**

Localidad	Acceso a internet
<b>La Pampa</b>	<b>116.091</b>
Abramo	66
Adolfo Van Praet	30
Agustoni	29
Alpachiri	3
Alta Italia	568
Anguil	574
Arata	258
Ataliva Roca	292
Bernardo Larroudé	589
Bernasconi	653
Caleufú	353
Carro Quemado	52
Casa de Piedra	47
Catriló	1.518

(continúa)

**Cuadro 18.1.1** (continuación)

Localidad	Acceso a internet
Ceballos	75
Chacharramendi	87
Colonia 25 de Mayo	1.977
Colonia Barón	802
Colonia Santa María	147
Colonia Santa Teresa	2
Conhelo	46
Coronel Hilario Lagos	239
Cuchillo Co	2
Damián Maisonnave	102
Doblas	415
Dorila	54
Eduardo Castex	3.042
Embajador Martini	554
Falucho	78
General Acha	4.771
General Manuel J. Campos	3
General Pico	20.609
General San Martín	828
Gobernador Duval	84
Guatraché	520
Ingeniero Luiggi	1.660
Intendente Alvear	1.465
Jacinto Arauz	711

*(continúa)*

**Cuadro 18.1.1** (continuación)

Localidad	Acceso a internet
La Adela	599
La Gloria	24
La Humada	153
La Maruja	151
La Reforma	66
Limay Mahuida	17
Lonquimay	351
Loventuel	1
Luan Toro	68
Macachín	1.306
Mauricio Mayer	31
Metileo	61
Miguel Cané	107
Miguel Riglos	114
Monte Nieves	46
Ojeda	9
Parera	667
Perú	39
Pichi Huinca	1
Puelches	69
Puelén	134
Quehué	244
Quemú Quemú	260
Quetrequén	144

*(continúa)*

**Cuadro 18.1.1** (conclusión)

Localidad	Acceso a internet
Rancul	837
Realicó	3.098
Relmo	26
Rolón	70
Rucanelo	27
Santa Isabel	865
Santa Rosa	53.458
Sarah	18
Speluzzi	42
Telén	200
Toay	6.145
Tomás Manuel de Anchorena	7
Trenel	1.012
Unanue	57
Uriburu	336
Victorica	485
Villa Mirasol	250
Vértiz	107
Winifreda	1.084

**Fuente:** ENACOM

**Cuadro 18.2 Acceso a televisión por suscripción  
(al 3° trimestre de cada año). La  
Pampa. Periodo 2014-2022**

Año	Total
2014	77.927
2015	86.107
2016	90.884
2017	99.694
2018	83.258
2019	82.596
2020	79.243
2021	81.056
2022	74.175

**Fuente:** ENACOM

## Economía

**Cuadro 19 Valor Agregado Bruto (en millones de \$ constantes, base 2004) y participación de cada sector. La Pampa. Periodo 2004-2021**

Año	VAB	Sector							
		Agro y pesca	Comercio, hoteles y restaurantes	Construcción	Electricidad, gas y agua	Industria manufacturera	Otros servicios	Petróleo y Minería	Transporte y comunicaciones
millones de \$									
2004	3.826,1	786,6	902,5	157,9	53,3	220,5	1.104,3	400,2	200,8
2005	4.607,5	1.134,2	1.033,6	174,0	56,0	240,0	1.269,9	473,3	226,5
2006	4.614,2	791,9	1.108,3	171,2	62,0	260,4	1.367,7	602,5	250,3
2007	5.168,3	852,2	1.272,4	291,8	75,8	294,6	1.462,6	651,2	267,6
2008	5.576,7	947,2	1.375,5	241,8	79,3	310,8	1.549,3	800,9	272,0
2009	5.162,1	618,0	1.257,7	231,5	79,9	290,6	1.542,9	870,5	271,1
2010	5.513,5	709,8	1.353,9	196,8	86,6	310,1	1.664,5	900,1	291,7
2011	5.895,4	735,4	1.441,5	248,3	92,5	317,4	1.799,6	949,2	311,5
2012	5.899,1	924,8	1.378,2	179,9	100,9	289,1	1.779,4	941,1	305,8
2013	5.955,1	866,5	1.389,9	206,2	100,5	291,6	1.828,6	942,4	329,4
2014	5.675,3	851,9	1.286,3	175,1	103,6	276,4	1.784,7	876,8	320,5
2015	5.983,2	1.057,9	1.391,4	180,6	107,9	291,2	1.816,5	816,0	321,7
2016	6.191,4	1.239,4	1.440,8	213,6	110,3	286,2	1.855,8	709,9	335,4
2017	6.010,2	1.055,8	1.448,0	197,2	108,9	288,0	1.901,6	662,3	348,5
2018	5.910,0	976,5	1.460,7	177,2	107,3	287,0	1.948,7	616,9	335,9
2019	6.051,3	1.165,3	1.427,6	148,1	103,8	288,4	1.960,4	614,7	343,1
2020	5.434,0	1.098,1	1.307,5	129,7	109,6	259,3	1.752,8	513,5	263,7
2021	5.849,8	1.045,4	1.555,3	162,8	113,0	317,8	1.895,2	495,0	265,4

Fuente: CEP XXI en base a CEPAL y Ministerio de Economía de la Nación



**Cuadro 19.1 Valor Agregado Bruto (en millones de \$ constantes) y empleo por cadena de producción. La Pampa. 2021**

Cadena	VAB	Empleo
	en millones de \$	(puestos)
<b>Total</b>	<b>105.186.895.592</b>	<b>111.334</b>
Algodón textil	98.241.086	198
Apícola	306.292.714	2.018
Arrocera	1.906.251	8
Automotriz y autopartista	1.277.549.690	995
Avícola	720.870.566	873
Azucarera	614.892	3
Bienes de capital	145.401.496	370
Bovina	6.026.662.026	10.098
Caprina	10.314.033	27
Cebada	1.711.568.971	2.710
Cítricos dulces	4.223.774	19
Comercio	21.873.209.330	15.832
Construcción	4.436.076.968	10.667
Educación	3.263.373.240	8.970
Energía eléctrica	7.146.577.279	3.498
Forestal, papel y muebles	158.817.123	376
Frutas finas	6.427.601	27
Girasol	586.807.329	1.237
Hidrocarburos	15.557.926.470	1.168
Hortícola	10.172.138	43
Industrias culturales	615.544.311	490
Investigación y desarrollo	176.270.645	67

(continúa)

**Cuadro 19.1** (continuación)

Cadena	VAB	Empleo
	en millones de \$	(puestos)
Láctea	1.571.793.364	3.024
Legumbres	7.537.692	9
Limón	2.572.720	15
Maicera	6.373.026.375	8.660
Maní	412.773.998	679
Maquinaria agrícola	76.343.403	32
Medicamentos	122.513.069	133
Minería no metalífera	1.746.176.045	1.089
Olivícola	2.744.432	12
Ovina	117.081.822	138
Peras y manzanas	11.261.841	42
Plástica	326.099.982	443
Porcina	815.358.689	1.719
Salud	3.896.039.122	7.074
Servicios empresariales	1.249.932.826	4.548
Servicios financieros	1.078.486.283	830
Siderurgia	500.952.370	229
Sin asignar a cadenas	14.475.645.970	7.627
Software y servicios informáticos	111.137.452	126
Sojera	2.752.218.131	4.605
Sorgo	37.706.845	37
Tabacalera	1.817.531	7
Tealera	700.483	2
Telecomunicaciones	1.054.400.857	448

(continúa)

**Cuadro 19.1** (conclusión)

Cadena	VAB	Empleo
	en millones de \$	(puestos)
Transporte y logística	1.315.728.015	3.948
Triguera	2.043.180.717	3.863
Turismo	881.355.333	2.101
Vitivinícola	60.407.751	167
Yerba mate	7.054.541	33

**Fuente:** Subsecretaría de Programación Regional y Sectorial. Secretaría de Política Económica. Ministerio de Economía de la Nación

## Sector financiero privado y financiación pública

**Cuadro 20** Préstamos por línea de financiamiento y localidad. La Pampa. Periodo 2021-2022

Línea de financiamiento y Localidad	2021		2022	
	Préstamos	Monto	Préstamos	Monto
		\$		\$
<b>Total</b>	<b>15.633</b>	<b>8.176.838.885,4</b>	<b>2.690</b>	<b>7.684.882.129,0</b>
<b>Subtotal Ley N° 2461 - Programa Desarrollo Productivo</b>	<b>382</b>	<b>80.833.614,6</b>	<b>391</b>	<b>158.530.497,0</b>
Abramo	-	-	9	962.390,8
Adolfo Van Praet	3	625.577,3	1	745.892,6
Agustoni	-	-	2	791.507,2
Algarrobo del Águila	4	762.370,0	4	1.086.588,8

(continúa)

**Cuadro 20** (continuación)

Línea de financiamiento y Localidad	2021		2022	
	Préstamos	Monto	Préstamos	Monto
		\$		\$
Alpachiri	3	767.019,2	9	1.098.168,1
Alta Italia	3	749.373,2	2	1.054.219,0
Anguil	5	886.781,2	6	1.396.447,3
Arata	4	736.481,5	3	1.022.110,8
Ataliva Roca	-	-	6	950.002,5
Bernardo Larroudé	4	812.018,8	2	1.210.244,0
Bernasconi	5	803.899,6	9	1.190.022,4
Caleufú	5	865.827,1	3	1.344.259,0
Carro Quemado	3	730.040,5	5	1.006.068,9
Catriló	6	1.247.570,1	7	2.295.028,5
Ceballos	-	-	2	748.427,6
Chacharramendi	3	731.848,8	8	1.010.572,5
Colonia 25 de Mayo	13	2.000.803,8	10	4.171.033,2
Colonia Barón	6	1.015.721,1	2	1.717.585,3
Colonia Santa María	-	-	9	795.002,2
Colonia Santa Teresa	3	658.445,1	9	827.753,2
Conhelo	4	691.568,0	3	910.250,7
Coronel Hilario Lagos	4	680.749,0	2	883.303,3
Cuchillo Co	3	732.755,6	8	1.012.831,1
Damián Maisonnave	3	624.593,6	1	743.442,6
Doblas	4	811.621,6	7	1.209.254,9
Dorila	4	658.671,8	2	828.317,8
Eduardo Castex	12	1.879.030,6	3	3.867.744,9

(continúa)

**Cuadro 20** (continuación)

Línea de financiamiento y Localidad	2021		2022	
	Préstamos	Monto	Préstamos	Monto
		\$		\$
Embajador Martini	4	743.646,2	1	1.039.955,2
Falucho	3	619.075,1	1	729.698,3
General Acha	9	2.476.417,8	8	5.355.598,0
General Manuel J. Campos	3	689.226,8	9	904.418,3
General Pico	26	7.554.533,8	2	18.003.159,5
General San Martín	5	878.855,4	9	1.376.707,4
Gobernador Duval	4	847.979,0	10	1.299.808,3
Guatraché	-	-	9	3.035.904,4
Ingeniero Luiggi	8	1.270.161,2	1	2.351.294,1
Intendente Alvear	10	1.628.072,8	2	3.242.709,0
Jacinto Arauz	4	909.000,0	9	1.451.844,7
La Adela	4	927.288,1	10	1.497.334,1
La Humada	5	860.000,0	4	1.347.293,2
La Maruja	5	842.187,4	3	1.285.382,1
La Reforma	4	720.000,0	8	992.951,7
Limay Mahuida	6	971.697,7	8	1.607.940,5
Lonquimay	5	808.878,3	7	1.202.422,4
Loventuel	4	636.273,3	5	772.532,2
Luan Toro	3	729.757,1	5	1.005.362,9
Macachín	7	1.155.910,4	7	2.066.740,8
Mauricio Mayer	4	633.579,2	6	765.822,3
Metileo	3	658.626,0	2	828.203,7
Miguel Cané	3	665.293,2	2	844.809,1

(continúa)

**Cuadro 20** (continuación)

Línea de financiamiento y Localidad	2021		2022	
	Préstamos	Monto	Préstamos	Monto
		\$		\$
Miguel Riglos	4	984.775,5	7	1.640.512,0
Monte Nuevas	3	648.846,8	2	803.847,8
Parera	5	912.900,5	1	1.461.500,3
Perú	-	-	9	789.827,7
Pichi Huinca	3	635.180,3	3	769.809,8
Puelches	3	807.843,3	8	1.199.844,5
Puelén	3	800.000,0	4	1.358.855,9
Quehué	4	659.894,0	8	831.361,9
Quemú Quemú	4	998.019,1	2	1.673.496,5
Quetrequén	3	620.755,6	1	733.883,8
Rancul	7	1.084.481,0	1	1.888.838,7
Realicó	8	1.535.170,4	1	3.011.326,2
Relmo	-	-	7	674.985,6
Rolón	3	677.283,1	7	874.671,1
Rucanelo	-	-	3	809.688,2
Santa Isabel	7	1.086.141,0	4	1.892.974,8
Santa Rosa	46	13.411.035,7	6	32.589.369,5
Sarah	1	230.000,0	2	764.932,5
Speluzzi	-	-	2	755.459,3
Telén	5	875.189,0	5	1.367.575,9
Toay	9	2.082.637,3	6	4.374.848,1
Tomas Manuel de Anchorena	3	663.372,2	7	840.024,8
Trenel	5	1.038.240,4	2	1.773.671,8

(continúa)

**Cuadro 20** (continuación)

Línea de financiamiento y Localidad	2021		2022	
	Préstamos	Monto	Préstamos	Monto
		\$		\$
Unanue	-	-	9	908.315,9
Uriburu	4	753.922,2	7	1.065.548,5
Vértiz	4	694.982,9	2	918.754,3
Victorica	6	1.385.252,7	5	2.637.941,1
Villa Mirasol	4	641.736,0	2	786.137,4
Winifreda	5	906.730,0	6	1.446.131,9
<b>Subtotal Operatoria Provincia y Municipios (PyM) - Galpones Industriales<sup>(1)</sup></b>	<b>7</b>	<b>9.950.000,0</b>	<b>11</b>	<b>17.584.000,0</b>
Algarrobo del Águila	-	-	1	1.584.000,0
Alpachiri	-	-	1	1.600.000,0
Alta Italia	1	1.600.000,0	-	-
Arata	-	-	1	1.600.000,0
Colonia Barón	1	1.600.000,0	-	-
Colonia Santa María	-	-	1	1.600.000,0
Conhello	1	1.600.000,0	-	-
General Pico	1	1.600.000,0	2	3.200.000,0
La Maruja	-	-	1	1.600.000,0
Macachín	1	1.600.000,0	1	1.600.000,0
Miguel Cané	-	-	1	1.600.000,0
Quehué	1	350.000,0	-	-
Realicó	1	1.600.000,0	-	-
Telén	-	-	1	1.600.000,0
Uriburu	-	-	1	1.600.000,0

(continúa)

**Cuadro 20** (continuación)

Línea de financiamiento y Localidad	2021		2022	
	Préstamos	Monto	Préstamos	Monto
		\$		\$
<b>Subtotal Tasa Subsidiada - Convenio con Banco de La Pampa S.E.M.</b>	<b>15.242</b>	<b>8.079.555.270,8</b>	<b>2097</b>	<b>6.753.251.882,0</b>
<b>Subtotal Consejo Federal de Inversiones<sup>(2)</sup></b>	<b>2</b>	<b>6.500.000,0</b>	<b>54</b>	<b>663.942.850,0</b>
<b>Subtotal Ley 2870</b>	<b>.</b>	<b>.</b>	<b>117</b>	<b>75.986.900,0</b>
Alpachiri	.	.	2	1.600.000,0
Alta Italia Italia	.	.	4	3.200.000,0
Arata	.	.	8	5.015.900,0
Ataliva Roca	.	.	4	3.000.000,0
Bernardo Larroudé	.	.	4	2.900.000,0
Caleufú	.	.	3	1.800.000,0
Colonia Santa Teresa	.	.	2	1.600.000,0
Conhelo	.	.	3	1.600.000,0
Doblas	.	.	1	800.000,0
Eduardo Castex	.	.	1	700.000,0
Embajador Martini	.	.	3	1.600.000,0
General Pico	.	.	16	7.200.000,0
General Acha	.	.	10	7.750.000,0
General San Martín	.	.	9	4.865.000,0
Intendente Alvear	.	.	2	1.600.000,0
La Adela	.	.	1	350.000,0
La Humada	.	.	5	2.600.000,0
La Maruja	.	.	3	2.400.000,0
Luan Toro	.	.	3	1.600.000,0

(continúa)



**Cuadro 20** (continuación)

Línea de financiamiento y Localidad	2021		2022	
	Préstamos	Monto	Préstamos	Monto
		\$		\$
Macachín	.	.	2	1.600.000,0
Quehué	.	.	2	1.466.000,0
Rancul	.	.	4	3.190.000,0
Rolón	.	.	5	3.100.000,0
Santa Isabel	.	.	5	3.050.000,0
Santa Rosa	.	.	3	2.400.000,0
Tomás Manuel de Anchorena	.	.	4	2.750.000,0
Trenel	.	.	7	5.450.000,0
Victorica	.	.	1	800.000,0
<b>Ley Nuevos Emprendimientos</b>	.	.	<b>20</b>	<b>15.586.000,0</b>
Alta Italia	.	.	1	607.000,0
Colonia 25 de Mayo	.	.	1	997.000,0
Colonia Barón	.	.	1	700.000,0
General Pico	.	.	1	1.000.000,0
Ingeniero Luiggi	.	.	1	979.000,0
Lonquimay	.	.	1	400.000,0
Macachín	.	.	1	1.000.000,0
Miguel Riglos	.	.	2	1.400.000,0
Quemú Quemú	.	.	4	2.400.000,0
Santa Rosa	.	.	4	3.503.000,0
Telén	.	.	1	1.000.000,0

(continúa)

**Cuadro 20** (conclusión)

Línea de financiamiento y Localidad	2021		2022	
	Préstamos	Monto	Préstamos	Monto
		\$		\$
Victorica	.	.	1	1.000.000,0
Villa Mirasol	.	.	1	600.000,0

(1) Se destinaron préstamos de \$1.600.000: 2 para metalurgia, 1 para fabricación de muebles, 1 para tornería, 1 para fábrica de premoldeado, 1 para fábrica de aberturas de aluminio, y \$350.000 para metalurgia también.

(2) Se destinó 1 préstamo de \$3.500.000 a ganadería, y 1 de \$3.000.000 a transporte.

**Nota:** Se destinaron además, 69 créditos a microemprendimientos por un monto de \$33.112.567 en las ramas de servicios, comercios, fábrica, producción primaria y oficios. El destino de los mismos fue ampliación de actividad, proyectos nuevos y reconversión de actividad.

**Fuente:** Subsecretaría de Industria. Ministerio de la Producción de La Pampa

**Cuadro 21** Cartera de financiaciones del Banco de La Pampa. Diciembre de 2021

Sector	Dic-20	Dic-21
	miles de \$	
<b>Total</b>	<b>17.415.929</b>	<b>29.850.029</b>
Público no financiero	91.420	172.205
Otras entidades financieras	-	-
Privado no financiero y residentes en el exterior	17.324.509	29.677.824

**Nota:** Cifras expresadas en miles de pesos en términos de poder adquisitivo al 31 de diciembre de 2021.

**Fuente:** Memoria y Balance General Ejecutivo 64. BLP

### Cuadro 21.a Cartera de financiaciones del Banco de La Pampa. Diciembre de 2022

Sector	Dic-21	Dic-22
miles de \$		
<b>Total</b>	<b>29.850.029</b>	<b>47.809.764</b>
Público no financiero	172.205	271.936
Otras entidades financieras	-	-
Privado no financiero y residentes en el exterior	29.677.824	47.537.828

**Nota:** Cifras expresadas en miles de pesos en términos de poder adquisitivo al 31 de diciembre de 2022.

**Fuente:** Memoria y Balance General Ejecutivo 65. BLP

### Cuadro 21.1 Oferta crediticia del Banco de La Pampa por segmento. Diciembre de 2021 y 2022

Segmento	Dic-21		Dic-22	
	La Pampa	Total Banco	La Pampa	Total Banco
miles de \$				
<b>Total</b>	<b>19.805.839.395</b>	<b>30.018.147.557</b>	<b>26.178.860.572</b>	<b>48.507.103.881</b>
<b>Subtotal Pymes y Agro</b>	<b>12.269.712.531</b>	<b>17.633.016.855</b>	<b>18.623.225.662</b>	<b>28.138.384.819</b>
Descubierto en cuenta corriente	670.582.631	963.275.984	1.338.001.237	1.982.995.843
Cheques de pago diferenciado	870.736.274	1.715.071.607	1.759.290.889	3.509.554.620
Calden Agraria	985.771.132	1.679.281.415	1.440.927.405	2.408.883.529
Préstamos con bonificación del gobierno provincial	7.728.195.162	9.022.735.677	10.149.872.588	12.526.094.717
Otras financiaciones Pymes y Agro	2.014.427.333	4.252.652.172	3.935.133.542	7.710.856.111
<b>Subtotal Individuos</b>	<b>7.536.126.863</b>	<b>12.385.130.701</b>	<b>7.555.634.910</b>	<b>20.368.719.062</b>
Préstamos	3.974.819.019	4.628.239.414	1.985.650.389	6.154.351.006
Tarjeta de crédito	2.850.243.765	6.874.581.060	5.550.989.279	12.660.098.892
Otras	711.064.079	882.310.228	18.995.242	1.554.269.165

**Fuente:** BLP

**Cuadro 21.2 Desembolso en el consolidado del Banco de La Pampa. Diciembre de 2021 y 2022**

Segmento	Dic-21			
	La Pampa		Total Banco	
	Miles de \$	Cantidad de préstamos	Miles de \$	Cantidad de préstamos
<b>Total</b>	<b>12.142.589.243</b>	<b>45.134</b>	<b>15.439.291.471</b>	<b>50.263</b>
<b>Subtotal Pymes y Agro</b>	<b>9.030.339.706</b>	<b>6.212</b>	<b>12.046.536.409</b>	<b>7.685</b>
Préstamos con bonificación del gobierno provincial	6.546.284.993	5.013	7.457.468.695	5.258
Otras financiaciones Pymes y Agro	2.484.054.714	1.199	4.589.067.714	2.427
Subtotal Individuos	<b>3.112.249.537</b>	<b>38.922</b>	<b>3.392.755.062</b>	<b>42.578</b>

*(continúa)***Cuadro 21.2 (conclusión)**

Segmento	Dic-22			
	La Pampa		Total Banco	
	Miles de \$	Cantidad de préstamos	Miles de \$	Cantidad de préstamos
<b>Total</b>	<b>14.933.481.580</b>	<b>52.126</b>	<b>20.067.441.676</b>	<b>58.417</b>
<b>Subtotal Pymes y Agro</b>	<b>10.151.799.448</b>	<b>3.533</b>	<b>14.838.627.121</b>	<b>4.967</b>
Préstamos con bonificación del gobierno provincial	5.316.395.888	1.909	6.728.554.361	2.109
Otras financiaciones Pymes y Agro	4.835.403.560	1.624	8.110.072.760	2.858
Subtotal Individuos	<b>4.781.682.132</b>	<b>48.593</b>	<b>5.228.814.555</b>	<b>53.450</b>

**Fuente:** BLP

**Cuadro 22 Depósitos en el Banco de La Pampa, según sector. Diciembre de 2021 y 2022**

Sector	Dic-21					
	La Pampa			Total Banco		
	Total	Vista	Plazo	Total	Vista	Plazo
<b>Total</b>	<b>70.491.692.489</b>	<b>28.505.145.148</b>	<b>41.986.547.341</b>	<b>84.940.379.834</b>	<b>34.462.690.924</b>	<b>50.477.688.911</b>
Público	25.522.971.356	5.329.763.504	20.193.207.852	26.114.029.310	5.701.531.184	20.412.498.126
Privado	44.356.917.875	23.175.381.645	21.181.536.230	58.051.625.440	28.759.725.228	29.291.900.212
Financiero	-	-	-	-	-	-
Intereses	611.803.259	-	611.803.259	774.725.084	1.434.511	773.290.573

*(continúa)***Cuadro 22 (conclusión)**

Sector	Dic-22					
	La Pampa			Total Banco		
	Total	Vista	Plazo	Total	Vista	Plazo
<b>Total</b>	<b>129.074.906.861</b>	<b>48.426.336.252</b>	<b>80.648.570.609</b>	<b>157.032.699.300</b>	<b>58.580.366.053</b>	<b>98.452.333.247</b>
Público	44.148.065.991	10.040.364.555	34.107.701.436	44.742.109.360	10.551.316.904	34.190.792.456
Privado	82.748.625.020	38.385.971.697	44.362.653.322	109.558.227.585	48.029.049.149	61.529.178.436
Financiero	-	-	-	-	-	-
Intereses	2.178.215.850	-	2.178.215.850	2.732.362.355	-	2.732.362.355

Fuente: BLP

**Cuadro 23 Operatorias de financiamiento con bonificación de tasas de interés por parte del Gobierno de La Pampa. Diciembre 2021 y 2022**

Operatorias	2021			2022		
	Originaciones			Originaciones		
	Saldo al 31/12	Monto	Cantidad de préstamos	Saldo al 31/12	Monto	Cantidad de préstamos
<b>Total</b>	<b>9.022.735.677</b>	<b>8.055.523.195</b>	<b>15.228</b>	<b>12.526.094.717</b>	<b>6.728.554.361</b>	<b>2.109</b>
Compre Pampeano	2.735.354.404	1.714.120.746	946	5.565.436.668	3.770.684.527	1.115
Préstamo Especial Capital Trabajo-Cisa	2.527.691.128	2.523.492.478	918	1.816.724.205	171.612.584	85
Préstamo de Inversión Bonificada	1.145.622.832	674.962.000	28	2.652.757.152	1.578.875.159	59
Líneas Ganaderas	883.034.826	927.363.320	799	928.550.827	203.457.500	175
Préstamo Personal Alivio	593.666.811	598.054.500	9.970	116.220.193	7.958.750	121
Financiación al Comercio, Industria y Servicios	438.936.083	360.330.820	458	616.150.117	456.969.289	403
Préstamo Ayuda Cuenta Corriente Empresas Pampeanas	111.461.716	155.116.540	1.183	230.038	-	-
Préstamo Apoyo Actividades Restringidas - COVID 19	100.103.469	100.621.000	313	7.509.271	-	-
Préstamo de Inversión para Cooperativas	76.600.000	60.000.000	1	104.757.764	28.823.000	2
Préstamo para Productores Tamberos	64.877.894	52.500.000	11	62.502.698	7.000.000	3
Plan Ganadero	59.581.367	21.650.000	5	52.570.856	8.000.000	1
Préstamo para Pago Aguinaldo	47.299.141	755.972.000	510	-	-	-
Industria Frigorífica y Láctea	40.333.658	-	-	17.156.658	-	-
Préstamos Empresas Salineras	31.461.343	36.987.960	5	17.470.911	15.263.332	2
Financiamiento Proyectos de Salud	29.330.269	8.380.000	6	20.554.023	-	-
Promoción Económica	28.241.534	-	-	12.229.297	-	-
Renovación de Taxis, Remises y Transportes Escolares	23.077.186	22.563.160	15	39.683.415	19.730.000	7
Programa Provincial Chacra Mixta	21.507.737	9.340.670	6	35.014.764	17.800.000	8
Financiación Actividad Apícola	20.309.485	18.050.000	23	28.514.197	22.100.000	15
Radicación Zona Franca General Pico	17.084.789	-	-	66.825.581	52.283.945	2

(continúa)

**Cuadro 23** (conclusión)

Operatorías	2021			2022		
	Originaciones			Originaciones		
	Saldo al 31/12	Monto	Cantidad de préstamos	Saldo al 31/12	Monto	Cantidad de préstamos
Implantación de Verdeos y Constitución de Reserva Forajera	6.747.963	8.646.000	18	-	-	-
Plan Estratégico Digital	3.507.830	-	-	296.830	-	-
Préstamos a Cooperativas Agrícolasganaderas	3.066.360	-	-	765.900	-	-
Préstamos para Compra de Reproductores	2.781.320	216.000	1	1.401.253	-	-
Préstamo para Profesionales	2.636.053	1.000.000	2	3.570.275	2.000.000	4
Préstamo Capital de Trabajo para Cooperativas y Mutuales	2.000.000	2.000.000	1	-	-	-
Préstamos Emergencia	1.520.790	-	-	356.179	-	-
Plan Provincial de Activación Lechera	301.177	-	-	24.414	-	-
Plan Federal de Ganados Y Carnes	16.950	-	-	16.950	-	-
Infraestructura rural	-	-	-	234.005.196	236.259.075	27
Líneas Ganaderas – Convenio Nación – Provincia 2021	-	-	-	102.011.200	108.751.200	57
Préstamos a Emprendimientos Pampeanos	-	-	-	15.130.327	15.586.000	20
Otras	4.581.563	4.156.000	9	7.657.561	5.400.000	3

Fuente: BLP

## Presupuesto público

**Cuadro 24** Presupuesto público. La Pampa. Periodo 2007-2022

Año de ejercicio	Recursos	Erogaciones Netas	Financiamiento
2007	1.404.608.287	1.827.797.187	423.188.900
2008	1.847.322.914	2.178.071.282	330.748.368
2009	2.387.446.977	2.958.087.531	570.640.554
2010	2.707.633.762	3.813.053.777	1.105.420.015
2011	3.720.406.704	5.333.400.226	1.612.993.522
2012	5.127.211.299	6.281.782.148	1.154.570.849
2013	6.685.709.116	7.680.903.302	995.194.186
2014	8.514.214.120	10.136.562.384	1.622.348.264
2015	12.641.833.042	14.688.846.051	2.047.013.009
2016	17.429.694.392	19.249.080.070	1.819.385.677
2017	22.086.587.261	25.013.922.664	2.927.335.403
2018	27.490.518.337	29.738.646.416	2.248.128.079
2019	42.105.870.292	44.145.826.727	2.023.446.282
2020	71.646.135.997	73.526.150.740	1.880.014.743
2021	92.205.641.941	98.634.431.337	4.803.789.396
2022	142.545.370.715	169.743.960.130	27.198.589.415

**Fuente:** Ley de Presupuesto. Contaduría General de La Pampa



**Cuadro 24.1 Erogaciones por función y finalidad (a valores corrientes). La Pampa. Periodo 2021-2022**

	2021	2022
	\$	
<b>Total</b>	<b>89.159.834.965</b>	<b>151.028.263.319</b>
<b>Administración general</b>	<b>19.361.602.351</b>	<b>31.552.114.887</b>
Administración fiscal	707.356.148	1.327.727.236
Constrol fiscal	258.171.172	435.703.392
Legislación	1.102.197.190	1.922.679.844
Justicia	3.054.332.918	5.260.570.976
Culto	3.486.269	5.514.488
Apoyo a gobiernos municipales	11.745.192.206	17.937.766.655
Administración general sin discriminar	2.490.866.448	4.662.152.296
<b>Seguridad</b>	<b>5.201.324.128</b>	<b>7.507.443.420</b>
Policía interior	4.948.704.429	7.019.934.920
Reclusión y corrección	52.742.675	70.137.958
Seguridad sin discriminar	199.877.024	417.370.542
<b>Salud</b>	<b>15.447.713.138</b>	<b>32.901.000.565</b>
Atención médica	12.529.512.882	22.572.726.037
Saneamiento ambiental	2.863.995.839	10.222.006.223
Salud sin discriminar	54.204.417	106.268.305
<b>Bienestar Social</b>	<b>11.198.182.221</b>	<b>17.894.966.526</b>
Seguridad social	8.636.017.948	11.811.036.886
Vivienda y urbanismo	72.501.863	454.758.696
Asistencia social	1.083.575.899	1.838.145.338
Deportes y recreación	336.278.582	1.222.679.516
Promoción social	87.967.786	133.070.535

(continúa)

**Cuadro 24.1** (conclusión)

	2021	2022
		\$
Bienestar social sin discriminar	981.840.143	2.435.275.555
<b>Cultura y Educación</b>	<b>25.542.156.061</b>	<b>41.742.943.888</b>
Cultura	316.462.112	515.547.584
Educación elemental	12.381.769.797	20.414.614.768
Educación media y técnica	10.823.553.621	16.606.152.220
Educación terciaria y universitaria	599.371.060	967.689.872
Cultura y educación sin discriminar	1.420.999.471	3.238.939.444
<b>Ciencia y Técnica</b>	<b>193.751.623</b>	<b>926.980.624</b>
Investigación y desarrollo	136.218.861	215.883.108
Ciencia y técnica sin discriminar	57.532.762	711.097.516
<b>Desarrollo de Economía</b>	<b>11.609.219.664</b>	<b>17.254.853.287</b>
Suelo, riego, desagüe y drenaje	12.558.494	19.680.456
Agricultura, ganadería y recursos naturales renovables	464.437.888	826.432.278
Energía y combustible	5.271.948.143	8.694.138.086
Industria	676.955.106	1.231.580.452
Turismo	109.664.502	318.429.344
Transporte vial	180.011.112	1.413.614.099
Comunicaciones	1.317.700.222	2.623.148.299
Comercio y almacenaje	15.094.735	27.689.058
Desarrollo de economía sin discriminar	3.560.849.462	2.100.141.215
<b>Deuda Pública</b>	<b>605.885.779</b>	<b>1.247.960.122</b>

Fuente: Ley de Presupuesto. Contaduría General de La Pampa

**Cuadro 24.2 Transferencias a municipios.  
La Pampa. Periodo 2018-2022**

Periodo	Monto
<b>2018</b> Marzo	1.131.516.831,1
Junio	2.773.601.235,5
Septiembre	4.803.524.217,4
<b>2019</b> Marzo	1.595.712.633,9
Junio	4.015.411.870,5
Septiembre	6.706.740.327,9
<b>2020</b> Marzo	2.462.534.612,8
Junio	5.250.373.846,1
Septiembre	8.775.144.739,4
Diciembre	11.089.624.461,7
<b>2021</b> Marzo	3.004.677.631,9
Junio	4.567.430.245,7
Septiembre	15.247.544.527,2
Diciembre	23.146.470.610,2
<b>2022</b> Marzo	5.849.300.793,0
Junio	16.296.682.966,4
Septiembre	12.702.427.501,7

**Fuente:** Contaduría General de La Pampa

## Economía social

**Cuadro 25** Proyectos presentados en el programa de Participación Comunitaria. La Pampa. Período 2017-2022

Año	Proyectos
2017	130
2018	121
2019	60
2020	117
2021	88
2022	87

**Fuente:** Subsecretaría de Economía Social. Ministerio de Desarrollo Social de La Pampa

**Mapa 7** Proyectos presentados en el programa Participación Comunitaria, por localidad (total: 117). La Pampa, 2020

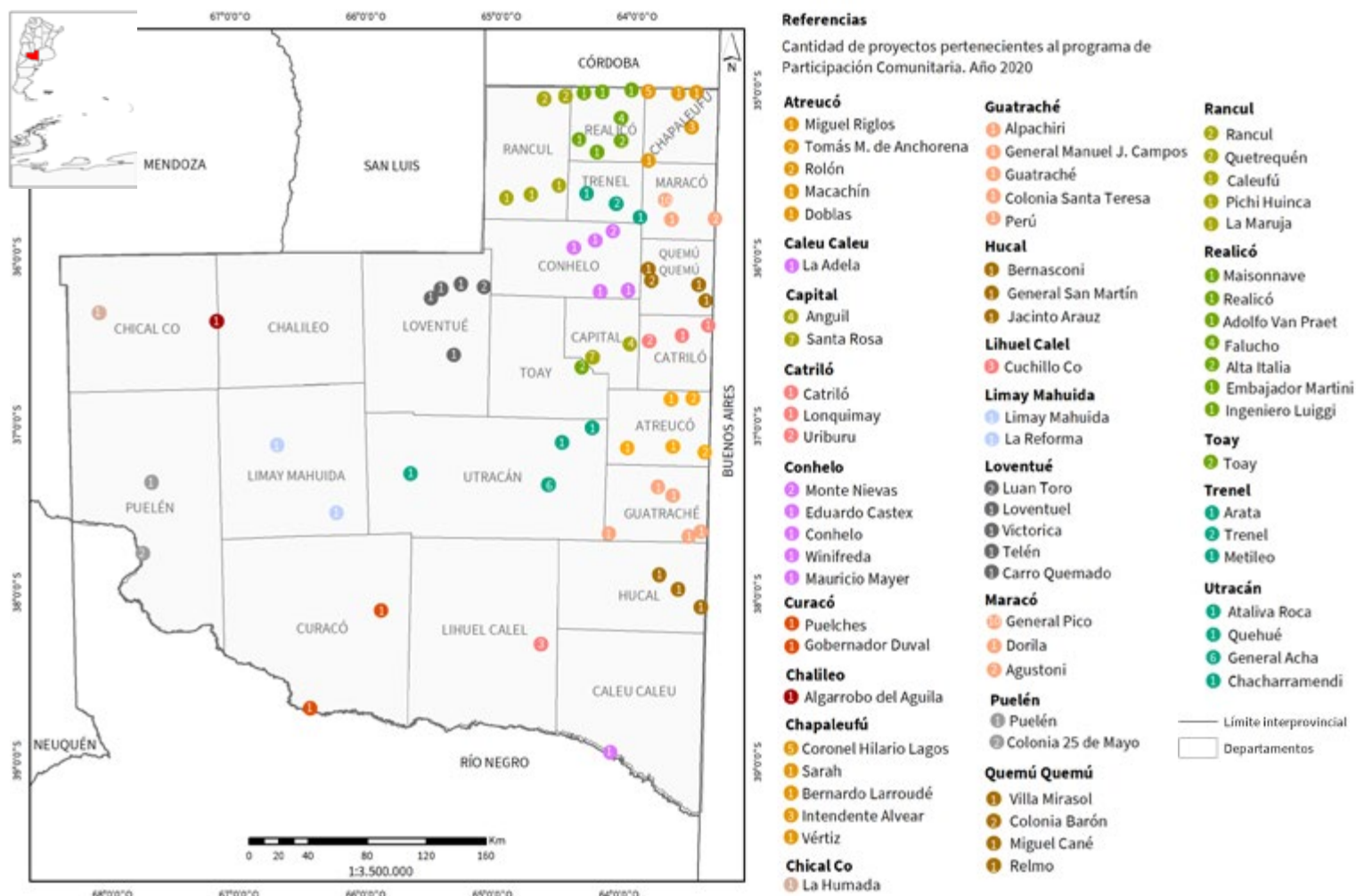

Fuente: Subsecretaría de Economía Social. Ministerio de Desarrollo Social de La Pampa

**Mapa 7.1** Proyectos presentados en el programa Participación Comunitaria, por localidad (total: 117). La Pampa. 2021

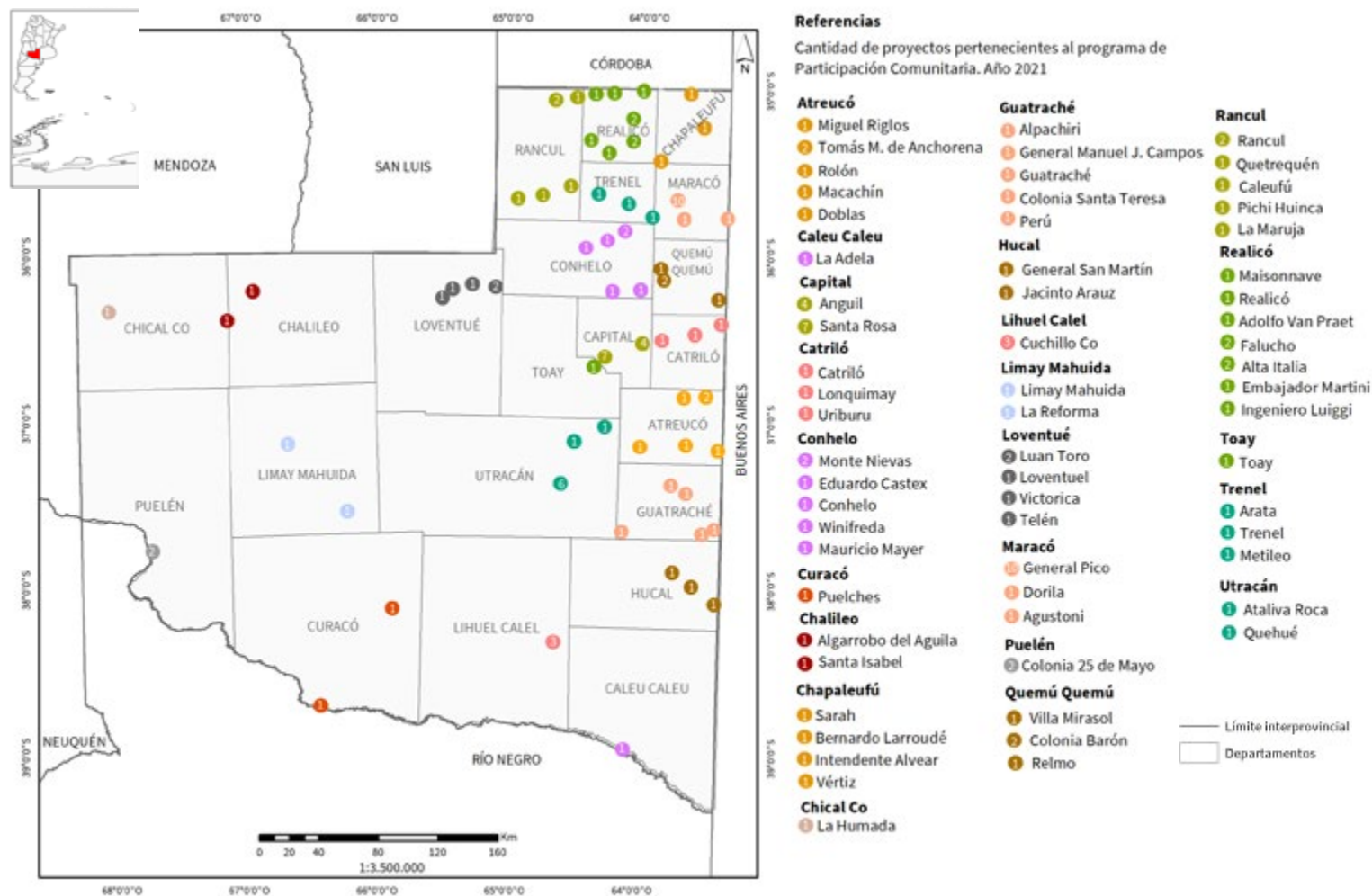

Fuente: Subsecretaría de Economía Social. Ministerio de Desarrollo Social de La Pampa

**Mapa 7.2** Proyectos presentados en el programa Participación Comunitaria, por localidad (total: 117). La Pampa, 2022

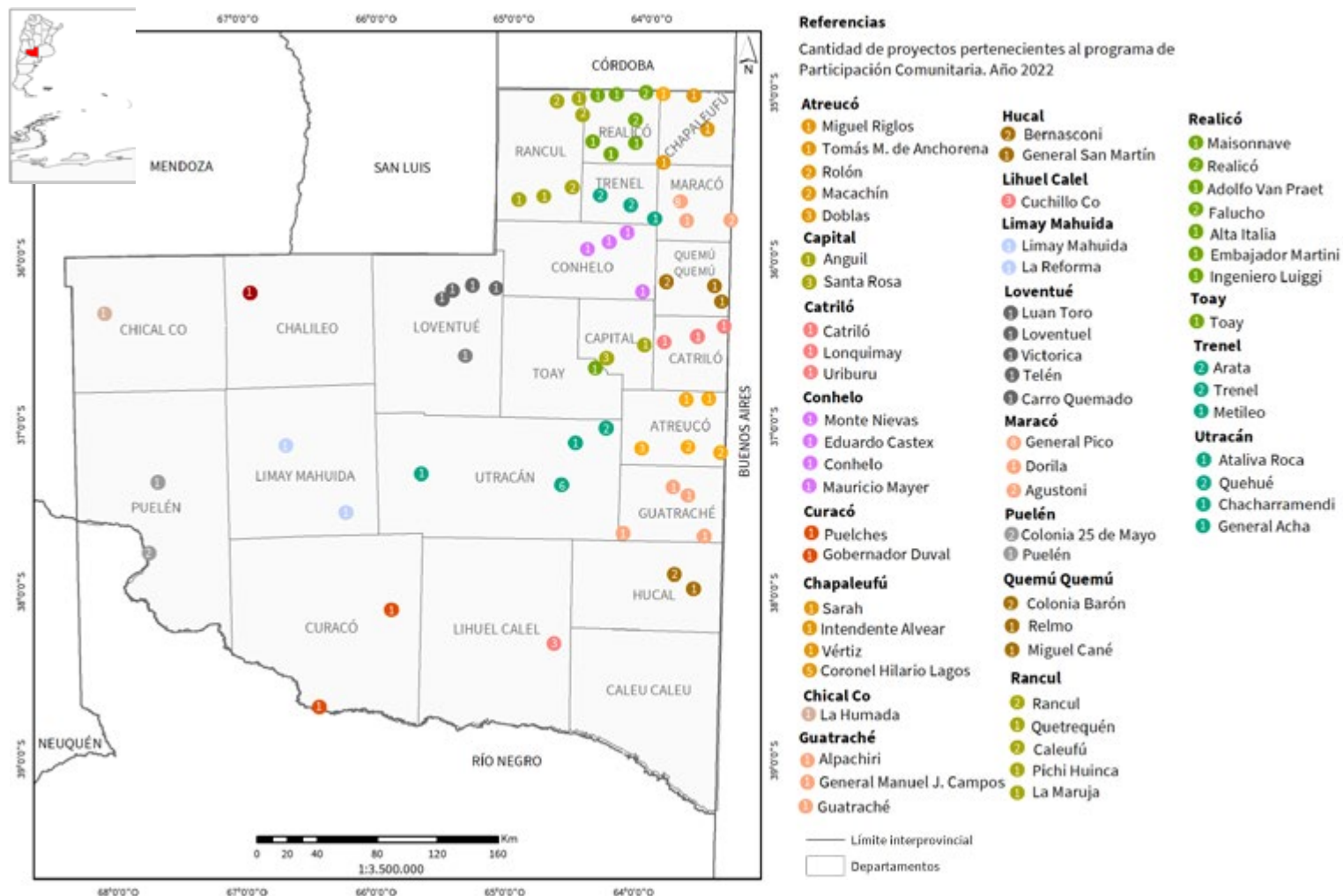

Fuente: Subsecretaría de Economía Social. Ministerio de Desarrollo Social de La Pampa

**Cuadro 25.1 Titulares del programa Desarrollo de la Economía Social, por localidad. La Pampa. Periodo 2017-2022**

	2017	2018	2019	2020	2021	2022
<b>Total</b>	<b>721</b>	<b>549</b>	<b>1.071</b>	<b>789</b>	<b>440</b>	<b>610</b>
Abramo	-	-	-	-	-	-
Adolfo Van Praet	5	4	-	2	2	4
Agustoni	1	-	1	2	2	-
Algarrobo del Águila	3	-	3	5	2	-
Alpachiri	4	3	5	4	3	3
Alta Italia	4	3	6	7	6	8
Anguil	11	6	10	7	4	6
Arata	7	8	8	9	2	3
Ataliva Roca	4	4	4	13	3	5
Bernardo Larroudé	6	4	-	5	2	-
Bernasconi	10	8	9	6	5	4
Caleufú	5	5	11	5	4	5
Carro Quemado	6	-	-	6	4	5
Catriló	10	11	15	8	6	8
Ceballos	-	-	-	-	-	-
Chacharramendi	4	4	5	5	-	4
Colonia 25 de Mayo	18	15	35	16	13	29
Colonia Barón	9	8	11	6	4	6
Colonia Santa María	-	-	-	3	-	2
Colonia Santa Teresa	3	2	3	-	2	-
Conhelo	4	6	8	5	2	3
Coronel Hilario Lagos	3	3	4	3	-	3
Cuchillo Có	4	3	6	3	2	3

*(continúa)*



**Cuadro 25.1** (continuación)

	2017	2018	2019	2020	2021	2022
Damián Maisonnave	5	5	9	3	4	5
Doblas	5	4	10	4	4	6
Dorila	3	2	3	3	2	2
Eduardo Castex	19	20	40	26	12	16
Embajador Martini	9	8	17	14	8	6
Falucho	3	3	3	3	2	2
General Acha	20	11	28	43	13	25
General Manuel J. Campos	4	3	7	4	2	3
General Pico	95	79	214	91	43	77
General San Martín	6	7	9	9	6	4
Gobernador Duval	-	5	-	5	3	4
Guatraché	12	8	21	11	7	11
Ingeniero Luiggi	11	13	23	18	11	16
Intendente Alvear	20	15	34	21	10	14
Jacinto Arauz	8	5	9	6	3	4
La Adela	7	5	12	16	6	11
La Humada	5	5	7	5	4	4
La Maruja	12	9	13	6	4	5
La Reforma	3	2	15	12	7	5
Limay Mahuida	7	6	-	7	5	-
Lonquimay	-	7	6	11	6	1
Loventuel	-	-	4	3	2	7
Luan Toro	5	4	6	3	3	2
Macachín	8	8	21	10	7	9

(continúa)

**Cuadro 25.1** (continuación)

	2017	2018	2019	2020	2021	2022
Mauricio Mayer	4	2	2	2	2	2
Metileo	2	2	4	3	2	2
Miguel Cané	6	8	7	7	6	3
Miguel Riglos	9	7	11	7	6	5
Monte Nievas	3	3	3	2	2	2
Parera	10	7	13	8	6	6
Perú	-	1	-	-	-	-
Pichi Huinca	4	4	4	4	2	1
Puelches	4	3	7	4	3	4
Puelén	9	5	-	5	3	4
Quehué	-	2	3	-	2	4
Quemú Quemú	13	11	14	8	7	11
Quetrequén	3	3	3	2	2	4
Rancul	13	16	25	16	10	15
Realicó	19	11	28	19	11	11
Relmo	3	3	5	2	2	-
Rolón	4	3	4	2	2	2
Rucanelo	5	-	-	-	-	-
Santa Isabel	10	9	15	7	6	-
Santa Rosa	132	54	129	162	81	139
Sarah	1	1	3	1	1	2
Speluzzi	-	-	-	2	-	-
Telén	9	6	17	8	5	5
Toay	28	27	65	31	14	19

(continúa)

**Cuadro 25.1** (conclusión)

	2017	2018	2019	2020	2021	2022
Tomás Manuel de Anchorena	3	3	4	4	2	2
Trenel	8	7	12	5	4	6
Unanue	-	-	-	-	-	-
Uriburu	-	-	-	3	3	3
Vértiz	10	5	5	-	3	2
Victorica	10	9	19	13	6	10
Villa Mirasol	4	1	5	3	-	-
Winifreda	7	5	9	5	5	6

**Nota:** El programa Desarrollo de la Economía Social promueve las actividades económicas que se desarrollen bajo los principios de la economía social. Tiene como objetivo favorecer a aquellas que encuentran impedimentos en el desarrollo en el mercado, y ayudar a la integración del capital necesario para la actividad y la incorporación de empleados en situación estable.

**Fuente:** Subsecretaría de Economía Social. Ministerio de Desarrollo Social de La Pampa

**Cuadro 26** Créditos otorgados en el programa Nehuentún. Periodo 2018-2022

Año	Proyectos
2018	46
2019	101
2020	57
2021	47
2022	41

**Nota:** El programa consta de tres líneas de crédito: Dos dirigidas a emprendimientos de personas físicas, con residencia en el lugar de ejecución; y una para cooperativas y mutuales. Tiene como objetivo potenciar y estimular el desarrollo de las personas y las familias en la economía social.

**Fuente:** Subsecretaría de Políticas Sociales. Ministerio de Desarrollo Social de La Pampa

**Mapa 8 Créditos otorgados en el programa Nehuentún, por localidad (total: 47). La Pampa. 2021**

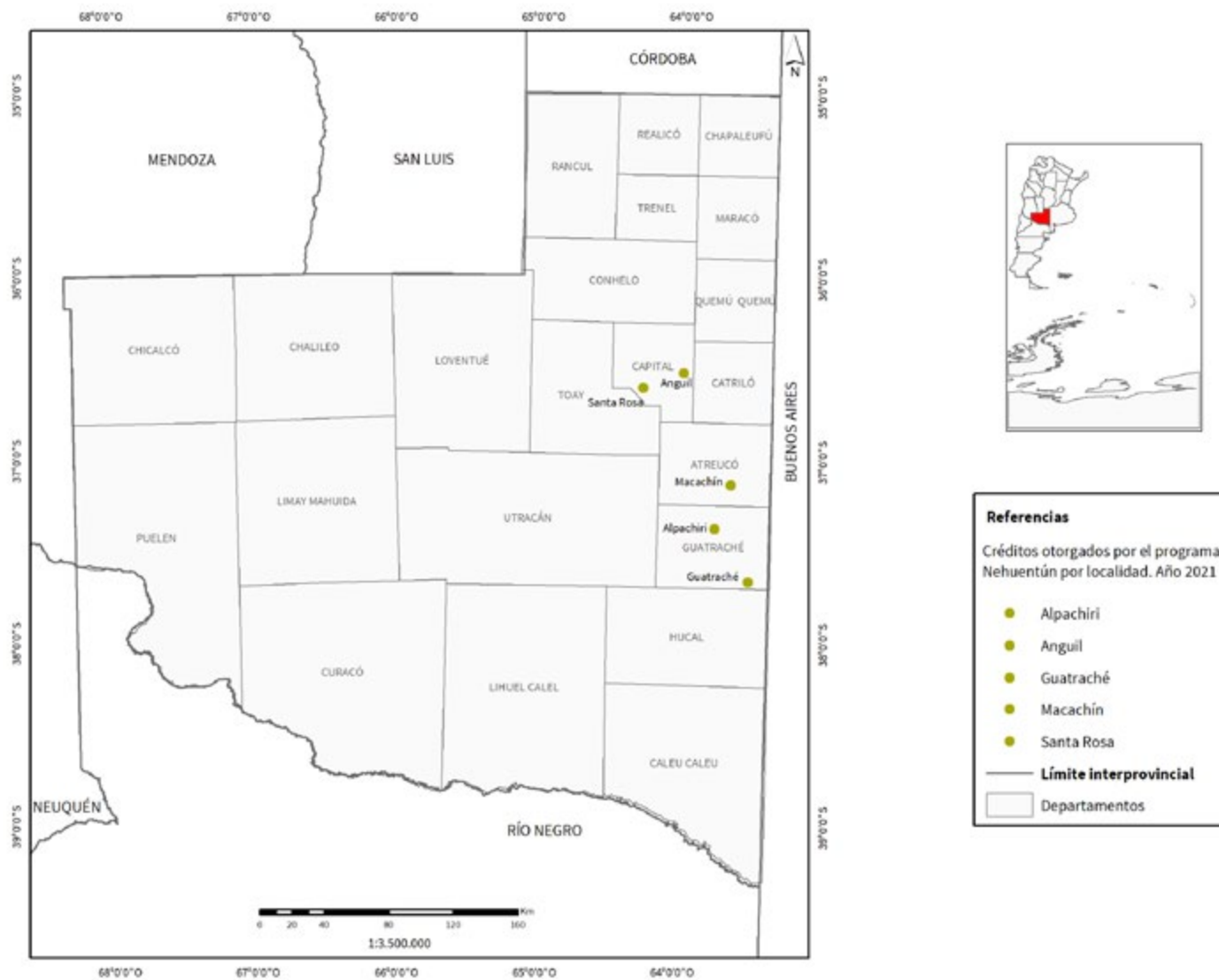

**Fuente:** Subsecretaría de Políticas Sociales. Ministerio de Desarrollo Social de La Pampa

**Mapa 8.1** Créditos otorgados en el programa Nehuentún, por localidad (total: 41). La Pampa. 2022

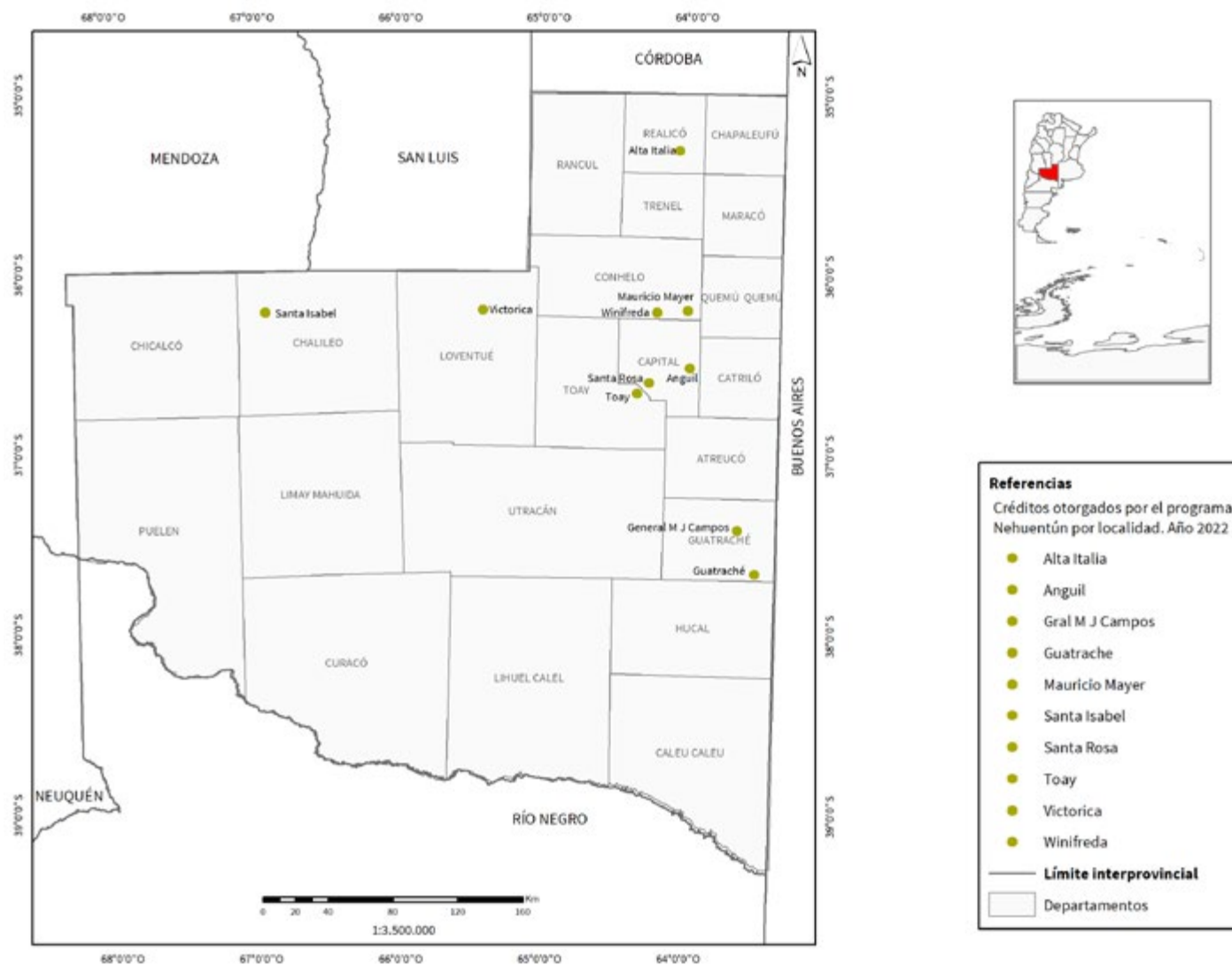

Fuente: Subsecretaría de Políticas Sociales. Ministerio de Desarrollo Social de La Pampa

## Comercio y empresas

**Cuadro 27 Licencias comerciales activas por categorías del CLANAE 2010 al 31 de diciembre. La Pampa Periodo 2020-2022**

Categoría	2020	2021	2022
<b>Total</b>	<b>10.603</b>	<b>14.945</b>	<b>15.643</b>
A Agricultura, ganadería, caza y pesca	94	112	115
B Explotación de minas y canteras	20	20	21
C Industria manufacturera	814	1.106	1153
D Suministro de electricidad, gas, vapor y aire acondicionado	22	28	27
E Suministro de agua, cloacas, gestión de residuos, recuperación de materiales y saneamiento público	21	25	23
F Construcción	150	215	224
G Comercio al por mayor y al por menor, reparación de vehículos automotores y motocicletas	6.040	8.555	8.933
H Servicio de transporte y almacenamiento	367	466	482
I Servicios de alojamiento y servicios de comida	728	999	1.081
J Información y comunicaciones	118	146	153
K Intermediación financiera y servicios de seguros	134	225	229
L Servicios inmobiliarios	161	241	248
M Servicios profesionales, científicos y técnicos	471	604	611
N Actividades administrativas y servicios de apoyo	170	304	326
O Administración pública, defensa y seguridad social obligatoria	3	6	6
P Enseñanza	121	194	210
Q Salud humana y servicios sociales	248	312	320
R Servicios artísticos, culturales, deportivos y de esparcimiento	319	508	552
S Servicios de asociaciones y servicios personales	601	878	928
T Servicios de hogares privados que contratan servicio doméstico	1	1	1
U Servicios de organizaciones y órganos extraterritoriales	-	-	-

**Fuente:** Registro Provincial de Establecimientos Comerciales, Industriales y de Transporte por cuenta de Terceros. Subsecretaría de Estadística y Censos. Ministerio de la Producción de La Pampa

**Cuadro 28 Inscripciones al Registro MiPyME según régimen tributario, por sector de actividad (según fecha de emisión del certificado). La Pampa. Periodo 2016-2022**

Sector	2016	2017	2018	2019	2020	2021	2022
<b>Total</b>	<b>71</b>	<b>248</b>	<b>339</b>	<b>372</b>	<b>1.411</b>	<b>1.692</b>	<b>23.857</b>
Agropecuario	28	93	93	79	235	305	5219
Comercio	15	54	84	110	350	479	5460
Construcción	2	10	12	14	55	79	842
Industria	1	15	22	67	228	233	2652
Minería	-	-	-	1	5	1	20
Servicios	25	76	128	101	538	595	9664

**Fuente:** Secretaría de la Pequeña y Mediana Empresa y los Emprendedores. Ministerio de Desarrollo Productivo de la Nación

**Cuadro 29 Ventas totales a precios corrientes, bocas de expendio, superficie del área de ventas y operaciones. La Pampa. Periodo diciembre 2020 – diciembre 2021**

Periodo	Ventas totales*	Bocas de expendio*	Ventas por boca*	Superficie del área de ventas*	Ventas por m²*	Operaciones*	Ventas por operación*
	miles de \$		miles de \$	m²	\$		\$
<b>2020</b> Diciembre	1.220.504	26	46.942	25.811	47.286	502.276	2.430
<b>2021</b> Enero	974.634	26	37.486	25.811	37.760	439.940	2.215
Febrero	934.499	26	35.942	25.811	36.205	426.667	2.190
Marzo	1.103.558	26	42.445	25.811	42.755	484.563	2.277
Abril	1.120.094	26	43.081	25.811	43.396	469.436	2.386
Mayo	1.113.056	26	42.810	25.811	43.123	433.193	2.569
Junio	1.228.031	26	47.232	25.811	47.578	451.844	2.718
Julio	1.358.928	26	52.266	25.811	52.649	492.039	2.762
Agosto	1.245.425	26	47.901	25.811	48.252	463.748	2.686

(continúa)

**Cuadro 29** (conclusión)

Periodo	Ventas totales*	Bocas de expendio*	Ventas por boca*	Superficie del área de ventas*	Ventas por m <sup>2</sup> *	Operaciones*	Ventas por operación*
	miles de \$		miles de \$	m <sup>2</sup>	\$		\$
Septiembre	1.272.776	26	48.953	25.811	49.311	454.841	2.798
Octubre	1.428.142	26	54.929	25.811	55.331	473.616	3.015
Noviembre	1.471.420	26	56.593	25.811	57.007	478.811	3.073
Diciembre	1.973.980	26	75.922	25.811	76.478	570.714	3.459
<b>2022</b> Enero	1.533.195	26	58.969	25.811	59.401	479.985	3.194
Febrero	1.543.679	26	59.372	25.811	59.807	468.235	3.297
Marzo	1.705.706	26	65.604	25.811	66.084	509.838	3.346
Abril	1.861.709	26	71.604	25.811	72.129	514.370	3.619
Mayo	1.828.453	26	70.325	25.811	70.840	494.063	3.701
Junio	2.038.819	26	78.416	25.811	78.990	510.772	3.992
Julio	2.332.054	26	89.694	25.811	90.351	534.926	4.360
Agosto	2.278.930	26	87.651	25.811	88.293	532.571	4.279
Septiembre	2.339.473	26	89.980	25.811	90.639	517.503	4.521
Octubre	2.649.146	26	101.890	25.811	102.636	538.307	4.921
Noviembre	2.953.731	26	113.605	25.811	114.437	534.560	5.526
Diciembre	3.917.669	26	150.680	25.811	151.783	630.199	6.217

**Fuente:** Encuesta de Supermercados y Mayoristas. INDEC



**Cuadro 29.1 Ventas totales en supermercados a precios corrientes por grupo de artículos. La Pampa. Periodo diciembre 2020 – diciembre 2021**

Periodo	Ventas totales*	Bebidas	Almacén	Panadería	Lácteos	Carnes	Verdulería y frutería	Alimentos preparados y rotisería	
miles de \$									
<b>2020</b>	Diciembre	<b>1.220.504</b>	190.867	344.688	23.803	84.193	139.798	68.764	5.974
<b>2021</b>	Enero	<b>974.634</b>	112.311	268.993	19.148	80.997	121.577	57.618	4.896
	Febrero	<b>934.499</b>	106.753	260.149	18.356	81.084	121.804	56.120	4.801
	Marzo	<b>1.103.558</b>	109.846	327.414	22.637	96.216	141.410	63.268	5.546
	Abril	<b>1.120.094</b>	107.748	338.242	22.910	101.129	162.248	63.392	5.757
	Mayo	<b>1.113.056</b>	98.011	354.939	22.662	110.110	152.250	62.088	5.326
	Junio	<b>1.228.031</b>	115.879	375.819	24.780	116.564	154.567	63.167	5.966
	Julio	<b>1.358.928</b>	149.552	404.072	27.484	121.403	173.614	66.399	6.354
	Agosto	<b>1.245.425</b>	129.776	379.463	26.703	117.307	153.368	64.109	6.058
	Septiembre	<b>1.272.776</b>	136.918	390.627	27.441	120.586	159.197	68.484	6.200
	Octubre	<b>1.428.142</b>	172.206	410.904	30.087	127.480	172.116	73.977	6.955
	Noviembre	<b>1.471.420</b>	174.059	407.629	31.295	121.093	164.020	76.050	7.199
	Diciembre	<b>1.973.980</b>	346.973	540.479	41.708	130.892	227.996	94.610	10.328
<b>2022</b>	Enero	<b>1.533.195</b>	191.222	410.725	30.680	125.045	177.550	87.757	7.946
	Febrero	<b>1.543.679</b>	190.374	417.374	32.099	127.109	188.498	92.903	8.682
	Marzo	<b>1.705.706</b>	182.466	505.162	40.927	149.118	219.809	105.047	9.750
	Abril	<b>1.861.709</b>	195.126	572.639	47.034	161.854	242.545	101.842	11.486
	Mayo	<b>1.828.453</b>	183.346	555.126	46.210	167.585	242.347	98.754	11.580
	Junio	<b>2.038.819</b>	198.216	621.518	50.574	184.505	255.406	104.458	12.413
	Julio	<b>2.332.054</b>	243.050	707.334	54.033	198.510	275.402	118.865	13.264
	Agosto	<b>2.278.930</b>	231.494	695.378	57.437	209.629	269.450	140.285	13.646
	Septiembre	<b>2.339.473</b>	248.198	714.640	58.777	215.206	261.454	154.842	14.761
	Octubre	<b>2.649.146</b>	285.943	780.610	62.841	234.009	300.940	182.540	15.605
	Noviembre	<b>2.953.731</b>	361.557	822.523	67.285	236.924	289.410	193.879	16.577
	Diciembre	<b>3.917.669</b>	737.478	1.116.322	88.632	256.392	354.855	240.318	23.887

(continúa)

**Cuadro 29.1** (conclusión)

Periodo	Artículos de limpieza y perfumería	Indumentaria, calzado y textiles para el hogar	Electrónicos y artículos para el hogar	Otros
miles de \$				
<b>2020</b> Diciembre	159.116	32.403	57.424	113.473
<b>2021</b> Enero	151.281	23.774	46.458	87.582
Febrero	140.775	23.994	33.678	86.984
Marzo	161.824	32.925	47.548	94.925
Abril	160.259	33.857	41.250	83.301
Mayo	157.405	28.838	45.083	76.345
Junio	159.096	43.342	74.780	94.071
Julio	179.604	44.727	68.112	117.607
Agosto	171.734	30.665	52.157	114.085
Septiembre	177.744	30.926	52.090	102.563
Octubre	202.984	36.664	74.884	119.884
Noviembre	202.388	38.062	106.782	142.842
Diciembre	247.220	52.101	91.674	189.999
<b>2022</b> Enero	<b>226.781</b>	45.246	78.224	152.019
Febrero	<b>221.169</b>	47.556	57.697	160.218
Marzo	<b>244.837</b>	45.525	62.500	140.565
Abril	<b>260.972</b>	56.341	64.428	147.444
Mayo	<b>249.635</b>	61.701	67.790	144.380
Junio	<b>275.296</b>	80.307	92.017	164.108
Julio	<b>317.606</b>	75.973	120.059	207.955
Agosto	<b>316.080</b>	53.519	82.572	209.439
Septiembre	<b>336.817</b>	52.538	87.600	194.641
Octubre	<b>371.730</b>	66.182	129.771	218.977
Noviembre	<b>392.719</b>	67.298	243.211	262.349
Diciembre	<b>473.825</b>	91.637	174.057	360.268

**Fuente:** Encuesta de Supermercados y Mayoristas. INDEC

**Cuadro 30 IPC según divisiones de la canasta, categorías y bienes y servicios. Diciembre 2016 = 100. Región Pampeana. Periodo diciembre 2020 – diciembre 2022**

Divisiones/categorías	2020	2021											
	Dic.	Ene.	Feb.	Mar.	Abr.	May.	Jun.	Jul.	Ago.	Sep.	Oct.	Nov.	Dic.
<b>Nivel general</b>	392,2	410,3	424,4	444,9	462,5	477,4	492,9	507,1	518,5	536,2	554,4	570,0	590,1
Alimentos y bebidas no alcohólicas	410,4	434,1	449,6	471,0	489,8	505,2	520,2	537,4	544,4	559,2	578,4	591,9	618,9
Bebidas alcohólicas y tabaco	313,6	329,3	340,5	363,7	375,6	383,6	403,0	414,5	423,3	447,2	460,3	465,2	491,5
Prendas de vestir y calzado	379,7	388,2	400,2	428,6	459,5	475,6	490,8	496,3	510,4	538,2	563,2	595,1	617,2
Vivienda, agua, electricidad y otros combustibles	373,2	382,9	389,0	394,4	403,2	409,6	420,3	430,7	426,0	436,3	444,9	456,9	465,6
Equipamiento y mantenimiento del hogar	394,1	405,7	422,1	436,5	455,0	467,0	481,6	494,8	511,9	528,2	542,3	556,6	575,2
Salud	443,7	458,2	474,8	495,2	513,7	535,8	557,0	582,4	605,2	630,9	657,8	674,0	677,0
Transporte	424,4	448,1	469,9	490,9	521,9	551,3	569,0	585,8	599,5	616,0	634,1	648,9	672,2
Comunicaciones	372,4	422,0	434,0	431,7	434,1	435,1	465,9	467,4	466,0	473,8	480,8	490,9	500,9
Recreación y cultura	388,1	410,1	416,9	453,6	450,4	461,2	473,1	481,9	499,8	521,7	538,5	548,9	568,4
Educación	284,1	284,1	284,4	368,9	375,8	383,1	389,1	394,1	412,0	423,8	432,4	439,5	441,5
Restaurantes y hoteles	352,8	369,0	388,3	400,2	418,2	429,3	444,6	461,9	481,2	500,2	523,0	546,2	571,5
<b>Bienes y servicios varios</b>	359,1	366,8	378,9	387,0	399,7	414,3	424,1	436,7	452,3	461,5	474,8	483,9	501,1
<b>Categorías</b>													
Estacional	397,6	412,4	423,3	446,9	461,6	472,6	472,7	497,6	496,9	524,1	562,8	575,9	590,7
Núcleo	397,2	415,3	431,3	452,6	471,6	487,6	505,7	519,6	536,3	553,6	570,8	589,5	613,4
Regulados	370,8	391,1	400,8	416,2	430,7	444,3	460,0	468,3	468,9	482,0	491,1	497,1	506,7
<b>Bienes y servicios</b>													
Bienes	412,3	431,7	448,5	469,7	492,0	509,7	526,5	541,9	554,8	573,2	593,6	610,7	632,8
Servicios	344,8	360,0	368,0	386,8	393,3	401,7	414,0	425,2	433,4	449,5	462,5	474,6	489,8

(continúa)

**Cuadro 30** (conclusión)

Divisiones/categorías	2022											
	Ene.	Feb.	Mar.	Abr.	May.	Jun.	Jul.	Ago.	Sep.	Oct.	Nov.	Dic.
<b>Nivel general</b>	612,8	641,4	683,9	724,0	762,2	801,4	861,7	921,4	979,1	1.039,2	1.090,5	1.145,9
Alimentos y bebidas no alcohólicas	650,1	693,6	748,3	789,7	824,1	859,6	911,6	978,4	1.043,7	1.101,8	1.144,7	1.196,5
Bebidas alcohólicas y tabaco	501,8	513,7	542,4	561,2	591,1	631,6	674,2	720,2	782,7	828,5	887,2	953,7
Prendas de vestir y calzado	633,3	657,8	717,8	781,7	833,7	884,4	964,7	1.062,2	1.168,8	1.249,3	1.310,8	1.361,0
Vivienda, agua, electricidad y otros combustibles	475,3	493,0	522,8	543,8	561,8	595,5	619,2	649,8	671,2	716,3	771,3	805,4
Equipamiento y mantenimiento del hogar	592,7	620,6	649,0	684,9	723,0	765,2	843,2	914,1	969,2	1.022,4	1.078,2	1.137,8
Salud	701,9	728,4	760,5	812,2	863,6	924,5	989,2	1.042,1	1.086,4	1.165,6	1.218,6	1.291,4
Transporte	695,7	733,7	773,8	811,4	869,3	919,7	982,8	1.040,7	1.096,4	1.149,3	1.209,5	1.283,7
Comunicaciones	532,0	537,8	567,6	583,8	600,0	601,3	637,8	662,4	678,3	752,6	809,8	838,2
Recreación y cultura	587,0	601,3	628,4	658,6	690,6	715,9	818,3	851,0	900,6	954,5	987,3	1.033,3
Educación	444,7	456,8	574,5	597,9	620,3	633,0	657,3	700,0	730,8	771,1	809,3	832,9
Restaurantes y hoteles	599,5	617,7	650,0	703,8	746,3	787,3	856,4	917,2	970,0	1.039,7	1.101,4	1.175,1
<b>Bienes y servicios varios</b>	520,3	542,4	569,9	601,4	628,3	657,3	710,5	777,8	829,8	876,7	926,5	977,3
<b>Categorías</b>												
Estacional	648,3	704,8	750,2	781,3	811,1	862,4	966,4	1.056,1	1.180,1	1.283,4	1.342,2	1.395,6
Núcleo	632,7	659,1	701,9	747,6	787,7	826,4	886,5	945,8	998,6	1.052,7	1.102,7	1.159,0
Regulados	520,0	539,0	578,6	604,1	640,8	674,9	708,5	750,7	785,2	839,6	891,1	944,1
<b>Bienes y servicios</b>												
Bienes	656,8	690,9	738,8	783,5	827,2	870,3	936,1	1.005,3	1.073,6	1.137,0	1.191,3	1.251,6
Servicios	509,6	525,1	555,2	584,2	609,4	639,9	687,0	724,3	757,3	809,6	853,9	897,8

Fuente: IPC. INDEC

**Cuadro 30.1 Variaciones mensuales de la canasta, categorías y bienes y servicios (Diciembre 2016 = 100). Región Pampeana. Periodo diciembre 2020 – diciembre 2022**

Divisiones/categorías	2020	2021											
	Dic.	Ene.	Feb.	Mar.	Abr.	May.	Jun.	Jul.	Ago.	Sep.	Oct.	Nov.	Dic.
<b>Nivel general</b>	4,2	4,6	3,4	4,8	4,0	3,2	3,2	2,9	2,3	3,4	3,4	2,8	3,5
Alimentos y bebidas no alcohólicas	5,3	5,8	3,6	4,8	4,0	3,1	3,0	3,3	1,3	2,7	3,4	2,3	4,6
Bebidas alcohólicas y tabaco	3,6	5,0	3,4	6,8	3,3	2,1	5,0	2,8	2,1	5,6	2,9	1,1	5,7
Prendas de vestir y calzado	3,1	2,2	3,1	7,1	7,2	3,5	3,2	1,1	2,8	5,5	4,6	5,7	3,7
Vivienda, agua, electricidad y otros combustibles	2,2	2,6	1,6	1,4	2,2	1,6	2,6	2,5	-1,1	2,4	2,0	2,7	1,9
Equipamiento y mantenimiento del hogar	2,9	2,9	4,1	3,4	4,2	2,6	3,1	2,7	3,5	3,2	2,7	2,6	3,4
Salud	5,1	3,3	3,6	4,3	3,7	4,3	4,0	4,6	3,9	4,2	4,3	2,5	0,4
Transporte	4,8	5,6	4,9	4,5	6,3	5,6	3,2	2,9	2,3	2,7	2,9	2,3	3,6
Comunicaciones	-0,1	13,3	2,9	-0,5	0,5	0,2	7,1	0,3	-0,3	1,7	1,5	2,1	2,0
Recreación y cultura	7,1	5,7	1,6	8,8	-0,7	2,4	2,6	1,9	3,7	4,4	3,2	1,9	3,5
Educación	0,1	0,0	0,1	29,7	1,9	1,9	1,6	1,3	4,6	2,9	2,0	1,7	0,5
Restaurantes y hoteles	3,6	4,6	5,2	3,1	4,5	2,7	3,5	3,9	4,2	3,9	4,6	4,4	4,6
<b>Bienes y servicios varios</b>	2,0	2,2	3,3	2,1	3,3	3,6	2,4	3,0	3,6	2,0	2,9	1,9	3,6
<b>Categorías</b>													
Estacional	0,8	3,7	2,6	5,6	3,3	2,4	0,0	5,3	-0,1	5,5	7,4	2,3	2,6
Núcleo	5,1	4,6	3,8	4,9	4,2	3,4	3,7	2,7	3,2	3,2	3,1	3,3	4,1
Regulados	3,0	5,5	2,5	3,8	3,5	3,1	3,5	1,8	0,1	2,8	1,9	1,2	1,9
<b>Bienes y servicios</b>													
Bienes	4,3	4,7	3,9	4,7	4,7	3,6	3,3	2,9	2,4	3,3	3,6	2,9	3,6
Servicios	3,8	4,4	2,2	5,1	1,7	2,1	3,1	2,7	1,9	3,7	2,9	2,6	3,2

(continúa)

**Cuadro 30.1** (conclusión)

Divisiones/categorías	2022											
	Ene.	Feb.	Mar.	Abr.	May.	Jun.	Jul.	Ago.	Sep.	Oct.	Nov.	Dic.
<b>Nivel general</b>	3,8	4,7	6,6	5,9	5,3	5,2	7,5	6,9	6,3	6,1	4,9	5,1
Alimentos y bebidas no alcohólicas	5,0	6,7	7,9	5,5	4,4	4,3	6,1	7,3	6,7	5,6	3,9	4,5
Bebidas alcohólicas y tabaco	2,1	2,4	5,6	3,5	5,3	6,9	6,7	6,8	8,7	5,8	7,1	7,5
Prendas de vestir y calzado	2,6	3,9	9,1	8,9	6,7	6,1	9,1	10,1	10,0	6,9	4,9	3,8
Vivienda, agua, electricidad y otros combustibles	2,1	3,7	6,0	4,0	3,3	6,0	4,0	4,9	3,3	6,7	7,7	4,4
Equipamiento y mantenimiento del hogar	3,0	4,7	4,6	5,5	5,6	5,8	10,2	8,4	6,0	5,5	5,5	5,5
Salud	3,7	3,8	4,4	6,8	6,3	7,1	7,0	5,3	4,2	7,3	4,5	6,0
Transporte	3,5	5,5	5,5	4,9	7,1	5,8	6,9	5,9	5,4	4,8	5,2	6,1
Comunicaciones	6,2	1,1	5,5	2,9	2,8	0,2	6,1	3,8	2,4	11,0	7,6	3,5
Recreación y cultura	3,3	2,4	4,5	4,8	4,9	3,7	14,3	4,0	5,8	6,0	3,4	4,7
Educación	0,7	2,7	25,8	4,1	3,8	2,0	3,8	6,5	4,4	5,5	5,0	2,9
Restaurantes y hoteles	4,9	3,0	5,2	8,3	6,0	5,5	8,8	7,1	5,8	7,2	5,9	6,7
<b>Bienes y servicios varios</b>	3,8	4,2	5,1	5,5	4,5	4,6	8,1	9,5	6,7	5,7	5,7	5,5
<b>Categorías</b>												
Estacional	9,7	8,7	6,4	4,1	3,8	6,3	12,1	9,3	11,7	8,8	4,6	4,0
Núcleo	3,1	4,2	6,5	6,5	5,4	4,9	7,3	6,7	5,6	5,4	4,7	5,1
Regulados	2,6	3,7	7,4	4,4	6,1	5,3	5,0	6,0	4,6	6,9	6,1	6,0
<b>Bienes y servicios</b>												
Bienes	3,8	5,2	6,9	6,1	5,6	5,2	7,6	7,4	6,8	5,9	4,8	5,1
Servicios	4,1	3,0	5,7	5,2	4,3	5,0	7,4	5,4	4,6	6,9	5,5	5,1

Fuente: IPC. INDEC

**Cuadro 30.2 Variaciones interanuales de la canasta, categorías y bienes y servicios (diciembre 2016 = 100). Región Pampeana. Periodo diciembre 2020 – diciembre 2022**

Divisiones/categorías	2020	2021											
	Dic.	Ene.	Feb.	Mar.	Abr.	May.	Jun.	Jul.	Ago.	Sep.	Oct.	Nov.	Dic.
<b>Nivel general</b>	37,9	40,7	42,4	44,9	48,4	50,8	51,9	53,0	52,4	53,2	52,3	51,4	50,5
Alimentos y bebidas no alcohólicas	44,7	46,1	47,5	48,3	49,6	52,5	55,9	59,0	55,8	55,3	53,5	51,8	50,8
Bebidas alcohólicas y tabaco	33,2	34,1	37,0	42,8	44,9	47,7	49,6	52,1	53,7	55,9	57,3	53,7	56,7
Prendas de vestir y calzado	61,1	62,5	63,2	67,3	76,7	72,8	64,6	59,1	60,5	62,6	58,7	61,6	62,6
Vivienda, agua, electricidad y otros combustibles	19,3	20,1	21,0	21,7	24,9	27,0	28,8	29,8	25,8	26,2	25,5	25,1	24,7
Equipamiento y mantenimiento del hogar	36,7	42,2	44,5	45,3	49,2	48,9	48,3	47,7	47,8	49,1	46,8	45,3	46,0
Salud	31,1	38,0	42,1	44,4	48,3	53,1	54,4	57,5	60,0	60,4	61,6	59,7	52,6
Transporte	35,7	40,6	44,3	49,4	57,1	62,8	64,4	66,3	65,7	63,6	61,4	60,2	58,4
Comunicaciones	6,9	21,0	21,2	11,8	19,0	19,1	26,8	28,1	27,7	28,0	29,3	31,7	34,5
Recreación y cultura	49,9	50,2	48,2	59,2	54,0	57,2	54,3	50,6	50,9	56,1	56,4	51,4	46,5
Educación	19,7	19,8	18,1	34,0	39,2	39,6	40,1	40,9	46,6	50,2	52,9	54,9	55,4
Restaurantes y hoteles	37,9	38,9	40,6	42,3	46,5	48,1	49,6	52,2	54,8	56,8	58,3	60,4	62,0
<b>Bienes y servicios varios</b>	23,7	22,8	24,0	24,5	27,6	30,3	31,9	33,7	35,6	36,8	37,9	37,5	39,6
<b>Categorías</b>													
Estacional	64,1	63,5	64,2	64,7	62,7	61,3	52,6	58,8	53,1	51,5	47,7	46,0	48,6
Núcleo	41,1	43,7	45,4	48,3	51,8	54,2	56,0	55,9	56,4	57,6	56,9	56,0	54,4
Regulados	15,7	20,3	22,0	23,9	29,5	33,9	37,4	39,2	37,9	38,4	38,4	38,1	36,7
<b>Bienes y servicios</b>													
Bienes	44,1	46,8	49,2	51,4	55,1	57,5	58,0	58,8	57,8	57,5	55,8	54,5	53,5
Servicios	23,0	26,1	25,9	29,0	31,8	33,9	36,1	38,0	38,4	41,5	42,6	42,9	42,0

(continúa)

**Cuadro 30.2** (conclusión)

Divisiones/categorías	2022											
	Ene.	Feb.	Mar.	Abr.	May.	Jun.	Jul.	Ago.	Sep.	Oct.	Nov.	Dic.
<b>Nivel general</b>	49,4	51,1	53,7	56,5	59,6	62,6	69,9	77,7	82,6	87,4	91,3	94,2
Alimentos y bebidas no alcohólicas	49,8	54,3	58,9	61,2	63,1	65,3	69,6	79,7	86,7	90,5	93,4	93,3
Bebidas alcohólicas y tabaco	52,4	50,9	49,2	49,4	54,1	56,7	62,7	70,1	75,0	80,0	90,7	94,0
Prendas de vestir y calzado	63,1	64,4	67,5	70,1	75,3	80,2	94,4	108,1	117,2	121,8	120,3	120,5
Vivienda, agua, electricidad y otros combustibles	24,1	26,7	32,6	34,9	37,1	41,7	43,8	52,5	53,8	61,0	68,8	73,0
Equipamiento y mantenimiento del hogar	46,1	47,0	48,7	50,5	54,8	58,9	70,4	78,6	83,5	88,5	93,7	97,8
Salud	53,2	53,4	53,6	58,1	61,2	66,0	69,9	72,2	72,2	77,2	80,8	90,8
Transporte	55,3	56,2	57,6	55,5	57,7	61,6	67,8	73,6	78,0	81,2	86,4	91,0
Comunicaciones	26,1	23,9	31,5	34,5	37,9	29,0	36,5	42,1	43,2	56,5	65,0	67,3
Recreación y cultura	43,1	44,3	38,5	46,2	49,8	51,3	69,8	70,3	72,6	77,2	79,9	81,8
Educación	56,5	60,6	55,7	59,1	61,9	62,7	66,8	69,9	72,4	78,3	84,1	88,7
Restaurantes y hoteles	62,5	59,1	62,4	68,3	73,8	77,1	85,4	90,6	93,9	98,8	101,7	105,6
<b>Bienes y servicios varios</b>	41,8	43,2	47,3	50,5	51,7	55,0	62,7	72,0	79,8	84,6	91,5	95,0
<b>Categorías</b>												
Estacional	57,2	66,5	67,9	69,3	71,6	82,5	94,2	112,5	125,2	128,0	133,1	136,3
Núcleo	52,3	52,8	55,1	58,5	61,5	63,4	70,6	76,4	80,4	84,4	87,1	88,9
Regulados	33,0	34,5	39,0	40,2	44,2	46,7	51,3	60,1	62,9	71,0	79,3	86,3
<b>Bienes y servicios</b>												
Bienes	52,1	54,1	57,3	59,3	62,3	65,3	72,7	81,2	87,3	91,5	95,1	97,8
Servicios	41,6	42,7	43,5	48,5	51,7	54,6	61,6	67,1	68,5	75,0	79,9	83,3

Fuente: IPC. INDEC



**Cuadro 30.3 Precios promedio de productos seleccionados de la canasta. Región Pampeana. Periodo diciembre 2020 – diciembre 2022**

Productos	Unidad	2020	2021											
		Dic.	Ene.	Feb.	Mar.	Abr.	May.	Jun.	Jul.	Ago.	Sep.	Oct.	Nov.	Dic.
Pan francés	kg	112,7	118,7	125,0	130,7	136,1	141,6	149,6	153,5	156,7	160,3	166,8	169,2	174,8
Harina de trigo común	kg	51,6	52,4	53,5	53,4	55,1	58,0	59,6	61,3	63,1	64,0	64,9	66,2	67,6
Arroz blanco simple	kg	94,5	97,8	100,8	105,9	111,3	116,5	119,8	124,7	127,2	129,8	131,7	132,6	135,7
Fideos secos tipo guisero	500 g	60,3	61,5	63,1	64,8	66,0	67,5	69,2	71,8	73,2	74,7	76,9	77,5	77,8
Carne picada común	kg	328,3	356,3	365,6	392,0	411,3	438,4	473,6	478,9	479,7	481,1	475,0	504,5	549,7
Pollo entero	kg	159,0	175,9	183,5	187,3	191,4	195,2	200,6	208,3	211,3	219,4	225,7	232,3	242,5
Aceite de girasol	1,5 l	202,7	217,8	240,0	252,2	271,7	286,7	305,0	317,4	322,0	329,0	334,5	334,6	342,4
Leche fresca entera sachet	l	65,1	66,2	70,0	76,6	83,4	87,2	91,4	93,6	95,5	98,9	101,4	100,2	101,8
Huevos de gallina	doc.	140,2	140,0	140,1	140,9	142,5	144,5	145,9	151,7	154,5	155,8	157,2	157,6	159,9
Papa	kg	62,3	63,3	59,3	57,0	56,1	54,2	53,1	50,7	49,4	50,0	51,4	56,5	53,9
Azúcar	kg	68,2	68,3	69,4	70,3	71,5	72,3	72,7	74,7	77,7	82,3	85,8	88,0	89,9
Detergente líquido	750 cc	77,1	78,4	83,2	87,0	89,7	92,1	94,7	97,3	100,3	102,2	106,9	108,8	115,6
Lavandina	1.000 cc	51,6	52,9	52,5	54,8	56,6	58,4	59,0	61,4	64,5	66,7	68,9	71,6	74,1
Jabón de tocador	125 g	47,9	48,7	50,7	51,5	52,8	54,7	56,2	57,2	59,8	62,6	65,5	67,7	71,5

(continúa)

**Cuadro 30.3** (conclusión)

Productos	Unidad	2022											
		Ene.	Feb.	Mar.	Abr.	May.	Jun.	Jul.	Ago.	Sep.	Oct.	Nov.	Dic.
Pan francés	kg	180,5	189,2	225,8	247,9	260,8	268,8	282,2	305,1	318,1	334,2	358,1	376,7
Harina de trigo común	kg	68,5	72,6	83,2	93,6	99,8	106,8	114,9	128,2	138,7	146,6	158,7	166,5
Arroz blanco simple	kg	138,3	141,6	146,2	150,6	155,9	159,8	169,8	179,3	186,0	195,1	204,9	218,8
Fideos secos tipo guisero	500 g	80,6	83,9	91,1	100,2	109,0	116,4	127,1	141,1	155,3	168,2	180,1	189,6
Carne picada común	kg	534,3	562,9	629,0	691,0	741,2	762,4	776,9	790,3	807,8	817,0	807,4	814,3
Pollo entero	kg	245,3	256,2	286,5	318,4	342,8	363,7	385,1	402,0	424,6	446,5	459,2	469,2
Aceite de girasol	1,5 l	345,5	352,6	376,3	407,4	441,7	492,2	560,4	637,5	735,4	781,8	814,0	842,7
Leche fresca entera sachet	l	105,6	112,9	122,2	130,0	138,3	145,1	155,9	168,0	180,2	199,1	210,7	220,7
Huevos de gallina	doc.	165,8	195,6	243,6	260,0	264,4	269,3	298,0	341,2	350,4	369,0	387,4	408,2
Papa	kg	60,4	70,6	67,7	67,6	68,7	83,2	87,6	118,8	142,7	206,0	205,9	203,8
Azúcar	kg	92,5	98,1	108,4	120,2	130,0	139,2	169,5	213,9	234,9	250,1	259,3	265,8
Detergente líquido	750 cc	122,3	132,9	138,3	148,8	158,2	163,8	177,4	193,0	203,9	216,8	227,9	236,7
Lavandina	1.000 cc	75,2	80,6	84,6	88,0	92,7	99,5	107,2	119,6	133,6	143,9	151,3	158,0
Jabón de tocador	125 g	73,6	77,8	83,5	89,6	94,1	101,4	113,5	128,6	138,5	149,2	157,3	169,9

Fuente: IPC. INDEC

**Cuadro 31** Exportaciones por grandes rubros. La Pampa. Periodo 2020-2022

Grandes rubros	2020*	2021*	2022*
millones de US\$			
<b>Total</b>	<b>592</b>	<b>838</b>	<b>1.206</b>
Productos primarios	447	688	958
Manufacturas de origen agropecuario	141	147	220
Manufacturas de origen industrial	3	3	4
Combustibles y energía	0	0	23

Fuente: INDEC

**Cuadro 31.1 Exportaciones por principales rubros.  
La Pampa. Años 2021 y 2022**

Principales rubros	2021*	2022*
millones de US\$		
<b>Total</b>	<b>838</b>	<b>1.206</b>
Cereales	545	794
Carnes y sus preparados	133	200
Semillas y frutos oleaginosos	118	136
Miel	23	26
Petróleo crudo	-	23
Grasas y aceites	12	18
Resto de productos	8	9

Fuente: INDEC

**Cuadro 32 Cantidad de operaciones de ingresos y egresos, y monto CIF US\$ de las operaciones en la Zona Franca. La Pampa. Periodo 2011-2022**

Año	Cantidad de operaciones		Monto CIF de operaciones	
	Ingresos	Egresos	Ingresos	Egresos
US\$				
2011	211	337	5.950.161	5.564.195
2012	154	237	5.645.105	6.934.337
2013	219	229	30.950.900	6.959.479
2014	238	260	14.484.016	10.957.185
2015	361	445	22.150.309	23.813.099
2016	297	366	21.445.448	23.055.880

(continúa)

**Cuadro 32** (conclusión)

Año	Cantidad de operaciones		Monto CIF de operaciones	
	Ingresos	Egresos	Ingresos	Egresos
US\$				
2017	239	317	19.263.983	19.843.408
2018	310	416	16.254.254	19.625.786
2019	381	526	18.720.684	26.448.088
2020	374	451	14.518.474	20.255.141
2021	408	598	21.072.029	24.334.900
2022	437	622	31.588.473	28.440.409

Fuente: Concesionario Zona Franca General Pico

**Cuadro 32.1 Destino de las operaciones en la Zona Franca. La Pampa. Periodo 2011-2022**

Año	Total	Territorio Aduanero General	Otros países
US\$			
2011	5.935.102	5.935.102	-
2012	4.932.152	4.932.152	-
2013	6.862.050	6.770.806	91.244
2014	10.915.406	9.046.174	1.869.232
2015	23.602.457	21.978.609	1.623.848
2016	23.055.879	17.879.723	5.176.156
2017	19.995.021	14.475.651	5.519.370
2018	19.614.630	17.042.045	2.572.585
2019	26.488.088	21.192.643	5.295.445

(continúa)

**Cuadro 32.1** (conclusión)

Año	Total	Territorio Aduanero General	Otros países
		US\$	
2020	20.255.141	15.989.085	4.266.056
2021	24.334.900	21.019.373	3.315.527
2022	28.440.409	27.315.513	1.124.896

Fuente: Concesionario Zona Franca General Pico

**Cuadro 32.2.a** Destino de las exportaciones con proceso industrial de la Zona Franca a otros países. La Pampa. 2021

País de destino	Total
	US\$
<b>Total</b>	3.315.527
Japón	2.689.303
Estados Unidos	285.048
Turquía	157.601
Irlanda	68.851
Francia	61.924
Rusia	52.800

Fuente: Concesionario Zona Franca General Pico

**Cuadro 32.2.b Destino de las exportaciones con proceso industrial de la Zona Franca a otros países. La Pampa. 2022**

País de destino	Total
	US\$
<b>Total</b>	1.124.896
Ucrania	480.600
Uruguay	474.340
Japón	94.024
Estados Unidos	75.932

**Fuente:** Concesionario Zona Franca General Pico

**Cuadro 32.3 Operaciones y monto total de exportaciones e importaciones de la División Aduana General Pico. La Pampa. Periodo 2021-2022**

Tipo de operación	2021		2022	
	Operaciones	Monto	Operaciones	Monto
	US\$			
Exportaciones (monto FOB)	2.337	155.736.072	2.417	175.696.976
Importaciones (monto CIF)	11	368.585	15	825.884

**Fuente:** División General de Aduanas (DGA) – División Aduana General Pico. Administración Federal de Ingresos Públicos (AFIP)

## Turismo y hotelería

**Cuadro 33 Impacto económico de la actividad turística en la temporada estival. La Pampa. Periodo 2017-2022**

Enero y Febrero	Total	Ingreso bruto			Gastos varios no pernoctantes
		Alojamiento	Cubierto gastronómico <sup>(1)</sup>	Combustible	
\$					
2017	<b>203.201.211</b>	94.559.886	44.847.225	43.862.000	19.932.100
2018	<b>277.354.597</b>	120.977.117	65.682.240	62.859.560	27.655.680
2019	<b>468.590.911</b>	186.491.136	85.762.795	157.255.200	39.081.780
2020	<b>691.638.939</b>	278.895.237	126.956.790	231.991.662	53.795.250
2021	<b>440.936.866</b>	230.665.106	98.749.235	67.698.900	43.823.625
2022	<b>1.673.512.961</b>	633.926.681	279.511.680	622.814.400	137.260.200

(1) Expresado en pesos a valor corriente.

**Nota:** En 2021 el impacto económico se vio afectado por las disposiciones en el contexto de pandemia por COVID-19.

Se tuvieron en cuenta todos los establecimientos, unidades habitacionales y plazas disponibles, incluyendo a los que alojaron pacientes positivos de COVID-19, y personas aisladas.

**Fuente:** Secretaría de Turismo de La Pampa

**Cuadro 33.1 Alojamientos turísticos. La Pampa. Periodo 2015-2022**

Enero y Febrero	Pernoctes	Plazas	Estadía promedio	Promedio de ocupación (%)
2015	186.194	166.611	1,1	68,4
2016	197.319	139.839	1,4	62,5
2017	199.321	134.965	1,5	60,1
2018	230.464	153.319	1,5	68,0
2019	217.121	174.727	1,3	61,9
2020	215.181	173.969	1,3	61,1

(continúa)

**Cuadro 33.1** (conclusión)

Enero y Febrero	Pernoctes	Plazas	Estadía promedio	Promedio de ocupación (%)
2021	116.864	50.826	2,6	47,8
2022	249.564	187.880	1,3	70,2

**Nota:** En 2021 el impacto económico se vio afectado por las disposiciones en el contexto de pandemia por COVID-19.

Se tuvieron en cuenta todos los establecimientos, unidades habitacionales y plazas disponibles, incluyendo a los que alojaron pacientes positivos de COVID-19, y personas aisladas.

**Fuente:** Secretaría de Turismo de La Pampa



**Cuadro 33.2 Oferta y demanda hotelera. Santa Rosa. 2021 - 2022**

Año	Mes	Establecimientos			Habitaciones					
		Total	Hoteleros	Parahoteleros	Disponibles			Ocupadas		
					Total	Hoteleros	Parahoteleros	Total	Hoteleros	Parahoteleros
<b>2021</b>	Enero	<b>11</b>	7	4	<b>10.540</b>	8.339	2.201	<b>6.202</b>	4.749	1.453
	Febrero	<b>12</b>	8	4	<b>9.853</b>	7.865	1.988	<b>6.015</b>	4.779	1.236
	Marzo	<b>12</b>	8	4	<b>11.222</b>	8.742	2.480	<b>4.963</b>	3.680	1.283
	Abril	<b>12</b>	8	4	<b>9.915</b>	7.515	2.400	<b>3.009</b>	2.228	781
	Mayo	<b>11</b>	7	4	<b>6.179</b>	4.319	1.860	<b>2.178</b>	1.585	593
	Junio	<b>10</b>	6	4	<b>6.390</b>	3.990	2.400	<b>2.171</b>	1.568	603
	Julio	<b>12</b>	7	5	<b>8.708</b>	5.608	3.100	<b>5.042</b>	3.512	1.530
	Agosto	<b>12</b>	7	5	<b>10.292</b>	7.192	3.100	<b>5.464</b>	3.674	1.790
	Septiembre	<b>12</b>	7	5	<b>12.090</b>	9.090	3.000	<b>6.347</b>	4.836	1.511
	Octubre	<b>16</b>	10	6	<b>17.061</b>	12.628	4.433	<b>6.646</b>	4.765	1.881
	Noviembre	<b>16</b>	10	6	<b>16.440</b>	12.840	3.600	<b>7.374</b>	5.460	1.914
	Diciembre	<b>14</b>	9	5	<b>15.407</b>	12.431	2.976	<b>9.117</b>	7.194	1.923
<b>2022</b>	Enero	<b>19</b>	11	8	<b>19.015</b>	15.066	3.949	<b>10.903</b>	8.845	2.058
	Febrero	<b>20</b>	12	8	<b>19.572</b>	14.168	5.404	<b>13.329</b>	10.737	2.592
	Marzo	<b>19</b>	11	8	<b>18.958</b>	14.074	4.884	<b>7.742</b>	5.557	2.185
	Abril	<b>19</b>	11	8	<b>17.880</b>	13.140	4.740	<b>6.453</b>	4.828	1.625
	Mayo	<b>21</b>	13	8	<b>20.381</b>	15.655	4.726	<b>4.853</b>	3.757	1.096
	Junio	<b>21</b>	13	8	<b>20.610</b>	15.630	4.980	<b>6.263</b>	4.609	1.654
	Julio	<b>21</b>	13	8	<b>21.204</b>	16.058	5.146	<b>9.767</b>	7.449	2.318
	Agosto	<b>21</b>	13	8	<b>20.956</b>	16.058	4.898	<b>8.800</b>	6.682	2.118
	Septiembre	<b>21</b>	13	8	<b>20.460</b>	15.720	4.740	<b>8.882</b>	6.857	2.025
	Octubre	<b>21</b>	13	8	<b>20.212</b>	15.314	4.898	<b>7.926</b>	6.372	1.554
	Noviembre	<b>21</b>	13	8	<b>20.160</b>	15.180	4.980	<b>6.798</b>	5.232	1.566
	Diciembre	<b>21</b>	///	///	<b>19.964</b>	///	///	<b>9.994</b>	///	///

(continúa)

**Cuadro 33.2** (continuación)

Año	Mes	Plazas						Viajeros		
		Disponibles			Ocupadas			Total	Hoteleros	Parahoteleros
		Total	Hoteleros	Parahoteleros	Total	Hoteleros	Parahoteleros			
<b>2021</b>	Enero	<b>29.574</b>	21.080	8.494	<b>14.719</b>	11.808	2.911	<b>7.984</b>	6.412	1.572
	Febrero	<b>26.905</b>	19.233	7.672	<b>13.620</b>	10.784	2.836	<b>6.336</b>	5.307	1.029
	Marzo	<b>30.256</b>	21.142	9.114	<b>10.276</b>	7.613	2.663	<b>5.530</b>	4.526	1.004
	Abril	<b>27.925</b>	19.105	8.820	<b>5.627</b>	4.138	1.489	<b>3.096</b>	2.408	688
	Mayo	<b>18.715</b>	11.881	6.834	<b>3.813</b>	2.614	1.199	<b>1.269</b>	773	496
	Junio	<b>20.070</b>	11.250	8.820	<b>3.526</b>	2.543	983	<b>1.278</b>	912	366
	Julio	<b>26.484</b>	14.890	11.594	<b>10.917</b>	7.453	3.464	<b>5.283</b>	2.906	2.377
	Agosto	<b>29.016</b>	17.422	11.594	<b>9.898</b>	6.795	3.103	<b>4.233</b>	3.076	1.157
	Septiembre	<b>31.020</b>	19.800	11.220	<b>11.370</b>	8.271	3.099	<b>5.321</b>	4.123	1.198
	Octubre	<b>49.365</b>	33.431	15.934	<b>11.686</b>	8.435	3.251	<b>7.670</b>	5.661	2.009
	Noviembre	<b>47.940</b>	34.320	13.620	<b>15.677</b>	10.544	5.133	<b>9.675</b>	7.237	2.438
	Diciembre	<b>43.338</b>	32.054	11.284	<b>22.470</b>	16.073	6.397	<b>12.750</b>	9.074	3.676
<b>2022</b>	Enero	<b>52.724</b>	39.122	13.602	<b>24.136</b>	19.465	4.671	<b>14.786</b>	11.602	3.184
	Febrero	<b>51.996</b>	35.868	16.128	<b>29.565</b>	21.911	7.654	<b>23.120</b>	19.173	3.947
	Marzo	<b>54.009</b>	36.859	17.150	<b>17.285</b>	10.232	7.053	<b>10.993</b>	7.581	3.412
	Abril	<b>51.720</b>	35.100	16.620	<b>13.213</b>	9.509	3.704	<b>8.214</b>	6.540	1.674
	Mayo	<b>58.254</b>	42.656	15.598	<b>8.582</b>	6.583	1.999	<b>5.949</b>	4.795	1.154
	Junio	<b>57.720</b>	40.980	16.740	<b>11.592</b>	8.669	2.923	<b>7.162</b>	5.686	1.476
	Julio	<b>59.923</b>	42.625	17.298	<b>22.338</b>	17.182	5.156	<b>16.921</b>	13.672	3.249
	Agosto	<b>59.799</b>	42.625	17.174	<b>17.884</b>	13.548	4.336	<b>12.399</b>	9.744	2.655
	Septiembre	<b>59.250</b>	42.630	16.620	<b>18.838</b>	14.187	4.651	<b>12.724</b>	9.555	3.169
	Octubre	<b>59.954</b>	42.780	17.174	<b>18.145</b>	14.447	3.698	<b>12.632</b>	10.440	2.192
	Noviembre	<b>58.740</b>	42.000	16.740	<b>15.924</b>	11.215	4.709	<b>10.976</b>	7.953	3.023
	Diciembre	<b>59.210</b>	///	///	<b>26.291</b>	///	///	<b>19.539</b>	///	///

(continúa)

**Cuadro 33.2** (conclusión)

Año	Mes	Estadía promedio (noches)		
		Total	Hoteleros	Parahoteleros
2021	Enero	2	2	2
	Febrero	2	2	3
	Marzo	2	2	3
	Abril	2	2	2
	Mayo	3	3	2
	Junio	3	3	3
	Julio	2	3	1
	Agosto	2	2	3
	Septiembre	2	2	3
	Octubre	2	1	2
	Noviembre	2	1	2
	Diciembre	2	2	2
2022	Enero	2	2	1
	Febrero	1	1	2
	Marzo	2	1	2
	Abril	2	1	2
	Mayo	1	1	2
	Junio	2	2	2
	Julio	1	1	2
	Agosto	1	1	2
	Septiembre	1	1	1
	Octubre	1	1	2
	Noviembre	1	1	2
	Diciembre	1	///	///

Fuente: EOH. INDEC

**Cuadro 33.3 Promedio anual de indicadores de oferta y demanda hotelera. Santa Rosa. Periodo 2010-2022**

Año	Establecimientos	Habitaciones		Plazas		Viajeros	Estadía promedio (noches)
		Disponibles	Ocupadas	Disponibles	Ocupadas		
2010	25	19.596	8.327	55.970	14.950	10.060	1,5
2011	22	18.917	9.169	53.805	15.539	10.994	1,4
2012	22	19.046	8.573	53.354	16.053	10.775	1,5
2013	22	18.603	8.720	53.612	16.314	10.587	1,5
2014	22	18.490	8.577	52.509	16.213	10.504	1,5
2015	21	18.430	7.827	52.335	15.854	11.516	1,4
2016	21	18.355	7.297	52.661	13.927	9.489	1,5
2017	22	18.414	7.654	53.038	13.785	10.030	1,4
2018	23	22.518	9.523	61.093	18.883	12.167	1,5
2019	24	22.702	9.908	61.367	20.056	14.769	1,3
2020 <sup>(1)</sup>	14	10.308	4.686	29.452	10.228	7.141	3,5
2021	13	11.175	5.377	31.717	11.133	5.869	2,1
2022	20	19.948	8.476	56.942	18.649	12.951	1,5

(1) No se contemplan los datos de abril a junio debido a las medidas del ASPO en el contexto de pandemia de COVID-19.

Fuente: EOH. INDEC





Para  $x=0$  ;  $e^0 = \frac{T_0}{1^0}$

$$e^x = \frac{T_x}{1^x}$$

$$P_t^{(n)} = P_t^{(n-1)} - \frac{P_t}{P_t} (P_t + P_{t-1})$$



EyC

Dirección General de Estadística  
 Dirección General de Estadística

444	272	50	664	
397	1.174	626	548	114
1.167	5.099	2.974	2.125	140
284	679	382	297	129
419	4.382	2.217	2.165	102
322	829	437	392	111
1.007	2.840	1.492	1.348	111



# Sociedad

SUBSECRETARÍA DE  
 ESTADÍSTICA Y CENSOS

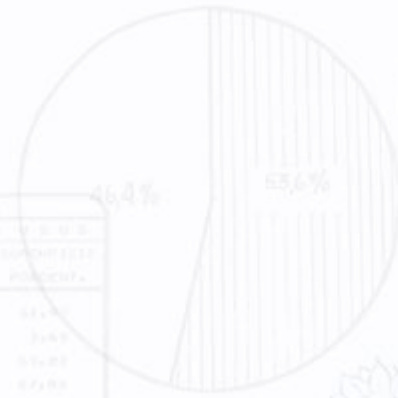

1958

	U	W	V	T	S	R	Q	P	O	N	M	L	K	J	I	H	G	F	E	D	C	B	A	
	PROVINCIA DE SALTO	SARROCHERÍA	PROVINCIA DE SAN CARLOS	SARROCHERÍA	PROVINCIA DE SAN CARLOS	PROVINCIA DE SAN CARLOS	PROVINCIA DE SAN CARLOS	PROVINCIA DE SAN CARLOS	PROVINCIA DE SAN CARLOS	PROVINCIA DE SAN CARLOS	PROVINCIA DE SAN CARLOS	PROVINCIA DE SAN CARLOS	PROVINCIA DE SAN CARLOS	PROVINCIA DE SAN CARLOS	PROVINCIA DE SAN CARLOS	PROVINCIA DE SAN CARLOS	PROVINCIA DE SAN CARLOS	PROVINCIA DE SAN CARLOS	PROVINCIA DE SAN CARLOS	PROVINCIA DE SAN CARLOS	PROVINCIA DE SAN CARLOS	PROVINCIA DE SAN CARLOS	PROVINCIA DE SAN CARLOS	
1958	18.400	17.400	18.400	17.400	18.400	17.400	18.400	17.400	18.400	17.400	18.400	17.400	18.400	17.400	18.400	17.400	18.400	17.400	18.400	17.400	18.400	17.400	18.400	17.400
1960	18.400	17.400	18.400	17.400	18.400	17.400	18.400	17.400	18.400	17.400	18.400	17.400	18.400	17.400	18.400	17.400	18.400	17.400	18.400	17.400	18.400	17.400	18.400	17.400
1962	18.400	17.400	18.400	17.400	18.400	17.400	18.400	17.400	18.400	17.400	18.400	17.400	18.400	17.400	18.400	17.400	18.400	17.400	18.400	17.400	18.400	17.400	18.400	17.400
1964	18.400	17.400	18.400	17.400	18.400	17.400	18.400	17.400	18.400	17.400	18.400	17.400	18.400	17.400	18.400	17.400	18.400	17.400	18.400	17.400	18.400	17.400	18.400	17.400
1966	18.400	17.400	18.400	17.400	18.400	17.400	18.400	17.400	18.400	17.400	18.400	17.400	18.400	17.400	18.400	17.400	18.400	17.400	18.400	17.400	18.400	17.400	18.400	17.400
1968	18.400	17.400	18.400	17.400	18.400	17.400	18.400	17.400	18.400	17.400	18.400	17.400	18.400	17.400	18.400	17.400	18.400	17.400	18.400	17.400	18.400	17.400	18.400	17.400
1970	18.400	17.400	18.400	17.400	18.400	17.400	18.400	17.400	18.400	17.400	18.400	17.400	18.400	17.400	18.400	17.400	18.400	17.400	18.400	17.400	18.400	17.400	18.400	17.400
1972	18.400	17.400	18.400	17.400	18.400	17.400	18.400	17.400	18.400	17.400	18.400	17.400	18.400	17.400	18.400	17.400	18.400	17.400	18.400	17.400	18.400	17.400	18.400	17.400
1974	18.400	17.400	18.400	17.400	18.400	17.400	18.400	17.400	18.400	17.400	18.400	17.400	18.400	17.400	18.400	17.400	18.400	17.400	18.400	17.400	18.400	17.400	18.400	17.400





## II. Sociedad

### Población

**Cuadro 1 Población, por departamento. La Pampa. Años 2001, 2010 y 2022**

Departamento	2001	2010	2022
<b>La Pampa</b>	<b>299.294</b>	<b>318.951</b>	<b>361.859</b>
Atreucó	10.134	10.153	11.138
Caleu Caleu	2.075	2.313	2.611
Capital	96.920	105.312	119.632
Catriló	6.728	7.293	8.235
Conhelo	14.591	14.077	2.885
Curacó	886	1.040	12.334
Chalileo	2.517	2.985	1.466
Chapaleufú	10.787	11.620	15.186
Chical Co	1.595	1.502	1.116
Guatraché	9.306	8.831	9.517
Hucal	7.838	7.540	7.787
Lihuel Calel	547	439	443
Limay Mahuida	475	503	423
Loventué	8.649	8.619	9.322
Maracó	54.699	59.024	69.514
Puelén	7.757	9.468	11.654
Quemú Quemú	8.756	8.663	8.460
Rancul	10.648	10.668	11.133

(continúa)



**Cuadro 1** (conclusión)

Departamento	2001	2010	2022
Realicó	15.302	16.227	17.470
Toay	9.256	12.409	18.029
Trenel	5.324	5.426	5.702
Utracán	14.504	14.839	17.802

Fuente: Censo Nacional de Población, Hogares y Viviendas 2001, 2010 y 2022. INDEC

**Cuadro 1.1** Población e indicadores demográficos por departamento. La Pampa. 2010

Departamento	Población	Índice de feminidad	Índice de masculinidad	Índice de dependencia potencial	Índice de juventud	Índice de ancianidad
<b>La Pampa</b>	<b>361.859</b>	<b>103</b>	<b>97</b>	<b>53</b>	<b>33</b>	<b>20</b>
Atreucó	11.138	100	100	54	31	23
Caleu Caleu	2.611	99	101	55	36	18
Capital	119.632	108	93	50	31	19
Catriló	8.235	99	101	55	36	18
Conhelo	2.885	103	97	51	34	17
Curacó	12.334	99	101	57	34	22
Chalileo	1.466	95	105	52	36	16
Chapaleufú	15.186	101	99	56	31	24
Chical Co	1.116	87	115	54	35	19
Guatraché	9.517	99	101	60	31	29
Hucal	7.787	100	100	57	28	29
Lihuel Calel	443	75	133	55	39	16
Limay Mahuida	423	90	112	56	33	22

(continúa)

**Cuadro 1.1** (conclusión)

Departamento	Población	Índice de feminidad	Índice de masculinidad	Índice de dependencia potencial	Índice de juventud	Índice de ancianidad
Loventué	9.322	99	101	53	32	21
Maracó	69.514	106	94	52	33	19
Puelén	11.654	99	101	51	40	11
Quemú Quemú	8.460	97	103	56	32	25
Rancul	11.133	97	103	57	36	21
Realicó	17.470	102	98	57	34	24
Toay	18.029	100	100	50	38	12
Trenel	5.702	100	100	58	33	24
Utracán	17.802	100	100	52	34	18

**Fuente:** Censo Nacional de Población, Hogares y Viviendas 2010. INDEC

**Mapa 1 Densidad poblacional por departamento. La Pampa. 2022**

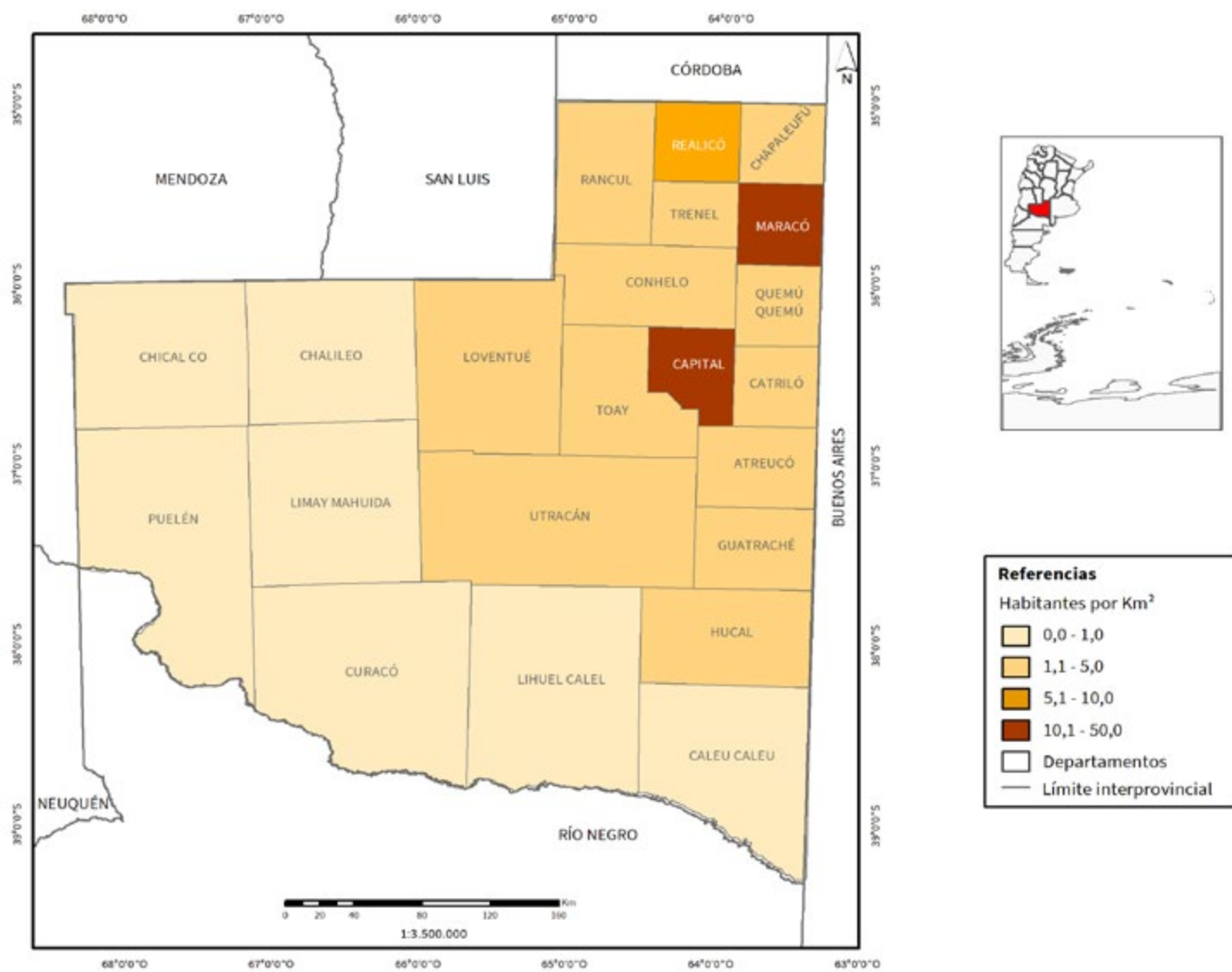

Fuente: Censo Nacional de Población, Hogares y Viviendas 2022. INDEC

**Cuadro 2 Población estimada por ejido municipal.  
La Pampa. Diciembre 2022**

Ejido	Población <sup>e</sup>
<b>Provincia La Pampa</b>	<b>356.238</b>
Doblas	1.856
Macachín	5.383
Miguel Riglos	2.523
Rolón	800
Tomás Manuel de Anchorena	474
La Adela	2.348
Anguil	2.176
Santa Rosa	117.324
Catriló	4.842
Lonquimay	1.884
Uriburu	1.318
Conhelo	773
Eduardo Castex	10.053
Mauricio Mayer	429
Monte Nievas	546
Rucanelo	334
Winifreda	2.867
Gobernador Duval	549
Puelches	650
Santa Isabel	3.319
Bernardo Larroudé	1.747
Ceballos	452
Coronel Hilario Lagos	795

*(continúa)*

**Cuadro 2** (continuación)

Ejido	Población*
Intendente Alvear	8.554
Sarah	276
Vértiz	843
Algarrobo del Águila	581
La Humada	1.068
Alpachiri	1.950
General Manuel J. Campos	1.123
Guatraché	5.487
Perú	86
Colonia Santa Teresa	607
Abramo	525
Bernasconi	1.772
General San Martín	2.985
Jacinto Arauz	2.539
Cuchillo Có	275
La Reforma	311
Limay Mahuida	255
Carro Quemado	569
Loventuel	172
Luan Toro	841
Telén	1.775
Victorica	6.442
Agustoni	422
Dorila	620

*(continúa)*

**Cuadro 2** (continuación)

Ejido	Población <sup>e</sup>
General Pico	65.492
Speluzzi	554
Casa de Piedra	194
Colonia 25 de Mayo	9.256
Puelén	857
Colonia Barón	3.180
Miguel Cané	912
Quemú Quemú	4.405
Relmo	181
Villa Mirasol	665
Caleufú	2.513
La Maruja	1.644
Parera	2.683
Pichi Huinca	337
Quetrequén	468
Rancul	4.085
Adolfo Van Praet	335
Alta Italia	1.606
Damian Maisonnave	382
Embajador Martini	1.549
Falucho	320
Ingeniero Luiggi	5.186
Realicó	8.530
Toay	14.744

*(continúa)*

**Cuadro 2** (conclusión)

Ejido	Población*
Arata	1.224
Metileo	645
Trenel	3.816
Ataliva Roca	1.091
Chacharramendi	434
Colonia Santa María	344
General Acha	14.275
Quehué	636
Unanue	175

**Nota:** La estimación es por cálculo de crecimiento vegetativo, es decir, se tienen en cuenta los nacidos vivos por lugar de residencia de la madre y las defunciones por lugar de residencia habitual. No se contemplan los movimientos migratorios. El cálculo se realiza por año calendario, tomando como base un ajuste de la población del Censo Nacional de Población, Hogares y Viviendas 2010 (INDEC), basado en errores de cobertura.

**Fuente:** Tabla 3 y Tabla 27. Departamento de Estadística Sanitaria. Ministerio de Salud de La Pampa

**Cuadro 3** Población residente en establecimientos rurales según relación con el productor, por sexo y grandes grupos de edad. La Pampa. Campañas 2020/21 y 2021/22\*

Sexo y grupo etario	2020/21					2021/22*				
	Total	Productor/a o socio/a	Familiar	Trabajador/a no familiar	Otros	Total*	Productor/a o socio/a*	Familiar*	Trabajador/a no familiar*	Otros*
<b>Total</b>	<b>13.030</b>	<b>4.130</b>	<b>2.475</b>	<b>3.526</b>	<b>2.899</b>	<b>11.808</b>	<b>3.506</b>	<b>2.200</b>	<b>3.165</b>	<b>2.937</b>
<b>Subtotal Varones</b>	<b>9.142</b>	<b>3.029</b>	<b>1.531</b>	<b>3.096</b>	<b>1.486</b>	<b>8.253</b>	<b>2.657</b>	<b>1.334</b>	<b>2.792</b>	<b>1.470</b>
Hasta 14 años	823	-	206	-	617	778	-	133	-	645
De 15 a 39 años	2.554	305	473	1.269	507	2.313	230	386	1.192	505

(continúa)

**Cuadro 3** (conclusión)

Sexo y grupo etario	2020/21					2021/22*				
	Total	Productor/a o socio/a	Familiar	Trabajador/a no familiar	Otros	Total*	Productor/a o socio/a*	Familiar*	Trabajador/a no familiar*	Otros*
De 40 a 64 años	4.162	1.735	562	1.636	229	3.855	1.539	582	1.497	237
De 65 años y más	1.603	989	290	191	133	1.307	888	233	103	83
<b>Subtotal Mujeres</b>	<b>3.888</b>	<b>1.101</b>	<b>944</b>	<b>430</b>	<b>1.413</b>	<b>3.555</b>	<b>849</b>	<b>866</b>	<b>373</b>	<b>1.467</b>
Hasta 14 años	612	-	103	-	509	663	-	105	-	558
De 15 a 39 años	1.017	67	225	183	542	991	71	178	180	562
De 40 a 64 años	1.418	522	346	237	313	1.328	471	389	174	294
De 65 años y más	841	512	270	10	49	573	307	194	19	53

**Fuente:** REPAGRO. Subsecretaría de Estadística y Censos. Ministerio de la Producción de La Pampa

## Demografía

**Cuadro 4** Matrimonios y uniones convivenciales.  
La Pampa. Periodo 2016-2022

Año	Matrimonio
2016	1.783
2017	1.662
2018	1.602
2019	1.458
2020	1.102
2021	1.376
2022	1.679

**Fuente:** Dirección General de Registro Civil y Capacidad de las personas. Ministerio de Gobierno, Justicia y Derechos Humanos



**Cuadro 5 Tasa de natalidad, tasa de mortalidad y tasa de mortalidad infantil. La Pampa. Periodo 2001-2022**

Año	Población de referencia (al 1° de julio) <sup>(1)</sup>	Tasas <sup>(2)</sup>		
		Natalidad	Mortalidad	Mortalidad infantil
‰				
2001 <sup>(a)</sup>	299.294	///	///	///
2002	302.465	17,5	7,0	11,5
2003	305.681	17,9	7,4	11,2
2004	308.989	18,1	7,4	12,0
2005	312.236	17,5	7,1	11,4
2006	315.401	17,1	7,0	8,7
2007	318.407	16,7	7,3	9,1
2008	321.441	16,8	7,3	11,0
2009	324.579	16,6	7,0	11,2
2010 <sup>(b)</sup>	327.026	16,4	6,9	7,8
2011	329.965	16,0	7,1	7,0
2012	332.758	15,5	7,1	7,7
2013	335.606	15,7	7,2	7,3
2014	338.539	15,8	7,1	6,6
2015	341.391	15,3	7,0	6,5
2016	343.978	14,7	7,2	6,9
2017	346.284	14,1	7,4	6,8
2018	348.496	13,4	7,1	7,8
2019	350.472	12,3	6,7	7,7
2020	351.993	10,9	6,6	7,5

(continúa)

**Cuadro 5** (conclusión)

Año	Población de referencia (al 1° de julio) <sup>(1)</sup>	Tasas <sup>(2)</sup>		
		Natalidad	Mortalidad	Mortalidad infantil
		‰		
2021	352.796	10,3	8,0	6,1
2022	353.287	10,0	8,7	5,2

**(1)** Se hace el cálculo de estimación por crecimiento vegetativo, ajustado a julio de cada año. Puede diferir de la población que se presenta estimada por ejido municipal, ya que dicho cálculo se hace por año calendario y tomó como base la población de 2010 ajustada por errores de cobertura.

**(2)** Se ajustan los nacimientos y defunciones de cada año calendario al 1° de julio.

**(a)** Se toma como referencia la población del Censo Nacional de Población, Hogares y Viviendas 2001. INDEC

**(b)** Se toma como referencia la población publicada en la Serie de Análisis Demográfico n° 38, INDEC.

**Fuente:** Nacimientos y defunciones: Tabla 3: Nacidos vivos registrados en la Provincia de La Pampa y Tabla 27: Defunciones generales registradas en la Provincia de La Pampa. Departamento de Estadística Sanitaria. Ministerio de Salud de La Pampa

Población 2001: Censo Nacional de Población, Hogares y Viviendas 2001. INDEC

Población 2010: Serie de Análisis Demográfico n° 38. INDEC

**Cuadro 5.1 Nacidos vivos por departamento de residencia de la madre. La Pampa. Periodo 2001-2022**

Departamento	2001	2002	2003	2004	2005	2006	2007	2008	2009	2010
<b>Provincia La Pampa</b>	<b>5.322</b>	<b>5.247</b>	<b>5.694</b>	<b>5.511</b>	<b>5.415</b>	<b>5.342</b>	<b>5.309</b>	<b>5.466</b>	<b>5.339</b>	<b>5.358</b>
Atreucó	131	171	187	173	158	139	134	128	148	126
Caleu Caleu	40	43	33	42	44	37	40	32	14	s
Capital	1.802	1.777	1.912	1.960	1.915	1.826	1.897	1.953	2.011	1.962
Catriló	131	130	152	120	127	128	120	131	109	133
Chalileo	43	42	57	53	44	39	53	41	51	42
Chapaleufú	185	187	189	186	211	176	178	198	175	189
Chical Co	25	27	29	17	24	18	23	18	18	18
Conhelo	233	186	212	208	192	181	173	170	184	206
Curacó	14	13	9	13	8	25	13	8	10	19
Guatraché	179	166	198	166	159	169	136	134	130	110
Hucal	116	115	117	97	103	91	84	97	83	82
Lihuel Calel	s	s	s	7	4	3	s	s	5	s
Limay Mahuida	s	s	s	7	4	4	s	s	4	6
Loventué	146	117	147	141	153	145	134	156	125	142
Maracó	999	1.001	1.047	1.018	982	1.018	1.013	1.061	1.082	1.124
Puelén	155	153	174	134	136	150	175	154	115	99
Quemú Quemú	144	116	149	142	138	114	135	137	125	97
Rancul	197	202	230	181	204	190	196	188	167	186
Realicó	259	266	279	305	263	254	272	272	252	239
Toay	210	194	220	219	189	232	212	226	212	262
Trenel	72	60	83	62	72	84	67	80	64	66
Utracán	237	277	264	260	285	319	249	280	255	245

*(continúa)*

**Cuadro 5.1** (continuación)

Departamento	2011	2012	2013	2014	2015	2016	2017	2018	2019	2020
<b>Provincia La Pampa</b>	<b>5.195</b>	<b>5.145</b>	<b>5.375</b>	<b>5.321</b>	<b>5.139</b>	<b>4.975</b>	<b>4.785</b>	<b>4.574</b>	<b>4.075</b>	<b>3.633</b>
Atreucó	126	117	129	134	132	126	139	115	113	93
Caleu Caleu	s	s	s	s	s	4	s	s	s	s
Capital	1.983	1.963	2.006	2.033	1.943	1.888	1.666	1.563	1.419	1.286
Catriló	116	107	133	115	113	113	111	109	93	85
Chalileo	39	51	43	34	34	29	30	33	27	15
Chapaleufú	185	166	180	147	174	177	174	184	157	128
Chical Co	16	19	19	14	14	8	12	12	10	8
Conhelo	181	166	208	193	198	187	183	181	151	131
Curacó	s	6	10	3	14	9	14	11	s	13
Guatraché	101	98	82	71	85	108	97	101	84	103
Hucal	66	69	85	59	61	65	76	64	64	38
Lihuel Calel	0	s	s	s	s	4	s	6	s	4
Limay Mahuida	7	8	12	7	5	7	s	7	8	s
Loventué	125	140	127	122	96	101	107	88	85	93
Maracó	1.044	1.036	1.116	1.144	1.108	991	1.066	1.042	900	798
Puelén	103	102	86	86	68	67	70	67	54	76
Quemú Quemú	109	101	101	105	109	118	95	109	80	66
Rancul	162	169	179	163	129	163	158	161	109	90
Realicó	236	261	268	253	227	243	241	219	223	183
Toay	229	229	242	274	278	268	238	218	204	182
Trenel	86	64	85	75	74	68	72	61	73	47
Utracán	277	269	262	286	272	231	227	221	213	190

(continúa)

**Cuadro 5.1** (conclusión)

Departamento	2021	2022
<b>Provincia La Pampa</b>	<b>3.600</b>	<b>3.488</b>
Atreucó	93	99
Caleu Caleu	19	12
Capital	1.294	1.206
Catriló	73	62
Chalileo	37	12
Chapaleufú	7	102
Chical Co	12	12
Conhelo	117	117
Curacó	7	s
Guatraché	118	117
Hucal	70	27
Lihuel Calel	s	s
Limay Mahuida	s	-
Loventué	169	210
Maracó	769	784
Puelén	82	56
Quemú Quemú	101	83
Rancul	98	103
Realicó	173	148
Toay	156	142
Trenel	56	51
Utracán	142	138

**Nota:** Corresponde al año calendario. Por las características del registro, no contempla nacimientos fuera de la provincia, cuyas madres residen en la misma.

**Fuente:** Tabla 3. Departamento de Estadística Sanitaria

**Cuadro 5.1.1 Nacidos vivos según peso al nacer. La Pampa. Periodo 2001-2022**

Año	Peso al nacer <sup>(1)</sup>				
	Total <sup>(2)</sup>	Muy bajo peso	Bajo peso	Peso adecuado	Sin especificar
2001	5.322	52	243	4.957	70
2002	5.247	61	313	4.820	53
2003	5.694	45	363	5.221	65
2004	5.511	60	345	5.054	52
2005	5.415	51	328	4.976	60
2006	5.342	38	293	4.952	59
2007	5.309	52	282	4.922	53
2008	5.466	57	349	5.044	16
2009	5.339	54	324	4.940	21
2010	5.358	37	315	5.006	-
2011	5.195	55	262	4.878	-
2012	5.145	30	306	4.809	-
2013	5.375	61	308	5.006	-
2014	5.321	59	314	4.948	-
2015	5.139	48	257	4.834	-
2016	4.975	42	287	4.645	1
2017	4.785	37	290	4.458	-
2018	4.574	51	272	4.251	-
2019	4.075	54	261	3.760	-
2020	3.633	35	245	3.353	-
2021	3.600	23	200	3.377	-
2022	3.488	41	215	3.232	-

(1) Muy bajo peso al nacer: menos de 1.500 gramos; Bajo peso al nacer: de 1.500 a 2.500 gramos; Peso adecuado: más de 2.500 gramos.

(2) Contempla solo a los nacidos vivos cuyas madres tienen residencia habitual en la provincia.

Fuente: Departamento de Estadística Sanitaria. Ministerio de Salud de La Pampa

**Cuadro 5.1.2 Nacidos vivos según lugar de ocurrencia del parto. La Pampa. Periodo 2001-2022**

Año	Lugar de ocurrencia			
	Total <sup>(1)</sup>	Establecimiento público	Establecimiento privado	Vivienda particular y otros <sup>(2)</sup>
2001	5.322	3.215	2.056	51
2002	5.247	3.389	1.805	53
2003	5.694	3.570	2.060	64
2004	5.511	3.193	2.274	44
2005	5.415	3.030	2.333	52
2006	5.342	2.945	2.353	44
2007	5.309	2.964	2.330	15
2008	5.466	2.745	2.712	9
2009	5.339	2.778	2.551	10
2010	5.358	2.850	2.505	3
2011	5.195	2.611	2.572	12
2012	5.145	2.630	2.510	5
2013	5.375	2.855	2.516	4
2014	5.321	2.821	2.493	7
2015	5.139	2.626	2.510	3
2016	4.975	2.261	2.709	5
2017	4.785	2.586	2.192	7
2018	4.574	2.434	2.140 <sup>e</sup>	s
2019	4.075	2.158	1.917	-
2020	3.633	2.096	1.537 <sup>e</sup>	s
2021	3.600	2.033	1.560	7
2022	3.488	2.202	1.286	s

(1) Contempla solo a los nacidos vivos cuyas madres tienen residencia habitual en la provincia.

(2) Los datos protegidos por la ley de secreto estadístico fueron sumados a la categoría “Establecimiento privado”.

Fuente: Departamento de Estadística Sanitaria. Ministerio de Salud de La Pampa

**Cuadro 5.1.3 Nacidos vivos según edad de la madre. La Pampa. Periodo 2001-2022**

Año	Edad de la madre									
	Total <sup>(1)</sup>	Menores de 14 años	15 a 19 años	20 a 24 años	25 a 29 años	30 a 34 años	35 a 39 años	40 a 44 años	Mayores de 45 años	Ignorado
2001	<b>5.322</b>	29	922	1.358	1.276	1.090	538	122	12	11
2002	<b>5.247</b>	19	845	1.411	1.258	1.048	514	94	6	-
2003	<b>5.694</b>	16	808	1.355	1.222	1.135	504	100	5	-
2004	<b>5.511</b>	34	827	1.405	1.252	1.156	572	118	11	-
2005	<b>5.415</b>	26	783	1.377	1.322	1.049	617	131	16	-
2006	<b>5.342</b>	19	712	1.218	1.317	1.093	627	144	9	-
2007	<b>5.309</b>	22	665	1.146	1.266	1.064	640	157	15	-
2008	<b>5.466</b>	11	589	1.156	1.211	1.055	616	139	8	-
2009	<b>5.339</b>	10	536	1.087	1.214	1.026	534	152	15	-
2010	<b>5.358</b>	8	411	892	1.051	954	599	153	7	-
2011	<b>5.195</b>	4	268	870	928	876	548	126	13	-
2012	<b>5.145</b>	36	926	1.482	1.367	931	431	104	13	32
2013	<b>5.375</b>	40	917	1.499	1.271	917	461	117	11	14
2014	<b>5.321</b>	25	866	1.556	1.512	1.077	475	163	5	15
2015	<b>5.139</b>	33	914	1.479	1.415	1.012	494	130	3	31
2016	<b>4.975</b>	27	951	1.408	1.419	979	501	112	5	13
2017	<b>4.785</b>	43	921	1.359	1.387	987	486	116	8	35
2018	<b>4.574</b>	20	1.016	1.338	1.300	1.010	481	116	3	25
2019	<b>4.075</b>	22	938	1.377	1.382	1.091	533	119	4	-
2020	<b>3.633</b>	22	969	1.383	1.319	1.017	488	116	10	15
2021	<b>3.600</b>	3	272	829	958	865	514	152	7	-
2022	<b>3.488</b>	7	270	751	920	896	477	158	9	-

(1) Contempla solo a los nacidos vivos cuyas madres tienen residencia habitual en la provincia.

Fuente: Departamento de Estadística Sanitaria. Ministerio de Salud de La Pampa



**Cuadro 5.1.4 Nacidos vivos según nivel educativo de la madre. La Pampa. Periodo 2001-2022**

Año	Nivel educativo de la madre								
	Total <sup>(1)</sup>	Nunca asistió <sup>(2)</sup>	Primario incompleto	Primario completo	Secundario incompleto	Secundario completo	Superior incompleto	Superior completo	Ignorado
2001	5.322	43	422	1.865	1.082	1.133	342	352	83
2002	5.247	40	369	1.847	1.131	1.104	348	319	89
2003	5.694	15	398	2.003	1.107	1.322	338	395	116
2004	5.511	17	304	1.940	979	1.472	257	388	154
2005	5.415	11	322	1.646	1.128	1.431	273	439	165
2006	5.342	14	312	1.746	951	1.484	249	419	167
2007	5.309	11	309	1.726	1.107	1.355	208	467	126
2008	5.466	11	250	1.530	1.249	1.583	290	427	126
2009	5.339	5	157	1.513	1.335	1.403	184	574	168
2010	5.358	7	131	1.268	1.547	1.481	257	469	198
2011	5.195	4	168	1.206	1.376	1.437	348	539	117
2012	5.145	s	137 <sup>e</sup>	996	1.476	1.605	403	356	172
2013	5.375	5	138	1.098	1.439	1.649	594	259	193
2014	5.321	9	137	997	1.441	1.526	566	428	217
2015	5.139	5	88	904	1.267	1.644	500	495	236
2016	4.975	11	115	763	1.199	1.613	515	470	289
2017	4.785	17	73	702	1.226	1.731	394	570	72
2018	4.574	s	23 <sup>e</sup>	506	1.336	1.790	241	663	15
2019	4.075	33	275	816	1.329	934	400	288	-
2020	3.633	31	21	230	906	1.715	189	541	-
2021	3.600	7	313	1.289	51	1.434	32	473	1
2022	3.488	32	20	229	894	1.592	196	525	-

(1) Contempla solo a los nacidos vivos cuyas madres tienen residencia habitual en la provincia.

(2) Los datos protegidos por la ley de secreto estadístico fueron sumados a la categoría "Primario incompleto".

Fuente: Departamento de Estadística Sanitaria. Ministerio de Salud de La Pampa

**Cuadro 5.1.5 Nacidos vivos según tipo de cobertura social de la madre.  
La Pampa. Periodo 2001-2022**

Año	Situación conyugal			
	Total <sup>(1)</sup>	Obra Social o Plan de Salud	Sin cobertura	Ignorado
2001	5.322	2.457	2.865	-
2002	5.247	2.183	3.064	-
2003	5.694	2.300	3.391	3
2004	5.511	2.548	2.957	6
2005	5.415	2.592	2.817	6
2006	5.342	2.628	2.677	37
2007	5.309	2.658	2.565	86
2008	5.466	2.970	2.470	26
2009	5.339	2.760	2.549	30
2010	5.358	2.724	2.614	20
2011	5.195	2.843	2.309	43
2012	5.145	2.716	2.425	4
2013	5.375	2.726	2.633	16
2014	5.321	2.665	2.642	14
2015	5.139	2.647	2.476	16
2016	4.975	2.547	2.419	9
2017	4.785	2.304	2.444	37
2018	4.574	2.344	2.220	10
2019	4.075	2.318	1.757	-
2020	3.633	1.822	1.809	2
2021	3.600	1.527	2.073	-
2022	3.488	2.592	709	187

**(1)** Contempla solo a los nacidos vivos cuyas madres tienen residencia habitual en la provincia.  
**Fuente:** Departamento de Estadística Sanitaria. Ministerio de Salud de La Pampa

**Cuadro 5.1.6 Defunciones infantiles y defunciones fetales. La Pampa. Periodo 2001-2022**

Año	Defunciones	
	Infantiles	Fetales
2001	59	40
2002	63	44
2003	60	39
2004	75	47
2005	50	40
2006	44	28
2007	53	31
2008	66	40
2009	55	29
2010	28	50
2011	46	28
2012	34	36
2013	43	32
2014	28	18
2015	40	25
2016	30	30
2017	36	28
2018	37	26
2019	30	9
2020	28	21
2021	16	21
2022	21	21

**Fuente:** Departamento de Estadística Sanitaria. Ministerio de Salud de La Pampa

**Cuadro 5.2 Defunciones generales, por departamento. La Pampa. Periodo 2001-2022**

Departamento	2001	2002	2003	2004	2005	2006	2007	2008	2009	2010	2011	2012	2013
<b>Provincia La Pampa</b>	<b>2.077</b>	<b>2.183</b>	<b>2.331</b>	<b>2.253</b>	<b>2.191</b>	<b>2.231</b>	<b>2.412</b>	<b>2.290</b>	<b>2.238</b>	<b>2.285</b>	<b>2.398</b>	<b>2.355</b>	<b>2.465</b>
Atreucó	85	71	96	90	90	85	106	92	81	91	97	74	94
Caleu Caleu	7	7	3	s	s	s	s	s	s	s	s	3	6
Capital	603	644	682	650	632	664	727	725	719	727	757	771	771
Catriló	39	41	50	47	45	47	51	57	41	47	47	60	53
Chalileo	13	13	11	15	8	10	11	16	12	9	5	22	12
Chapaleufú	73	80	94	94	83	73	97	94	87	100	92	84	98
Chical Co	6	8	5	8	6	9	4	5	7	3	5	7	5
Conhelo	97	140	134	134	126	107	142	141	127	142	137	129	129
Curacó	s	8	4	5	s	s	6	s	4	-	3	3	s
Guatraché	96	82	83	71	72	79	71	60	84	73	80	85	84
Hucal	80	74	84	79	77	81	71	87	77	91	69	62	75
Lihuel Calel	s	s	-	s	-	s	-	-	s	s	s	4	s
Limay Mahuida	-	s	3	s	4	4	s	-	3	4	-	-	s
Loventué	61	67	60	60	64	68	64	65	59	57	73	51	74
Maracó	412	431	500	450	437	420	465	435	410	429	492	468	504
Puelén	25	29	20	28	24	32	37	30	29	23	29	18	29
Quemú Quemú	85	89	108	89	86	100	94	71	86	71	66	83	87
Rancul	64	72	71	73	81	89	85	62	73	76	69	92	76
Realicó	134	139	139	155	143	128	151	134	129	136	151	133	151
Toay	48	50	43	34	58	58	61	61	59	60	46	57	63
Trenel	55	24	46	54	46	49	40	41	46	35	53	52	50
Utracán	89	111	95	111	107	124	124	108	102	108	124	97	99

*(continúa)*

**Cuadro 5.2** (conclusión)

Departamento	2014	2015	2016	2017	2018	2019	2020	2021	2022
<b>Provincia La Pampa</b>	<b>2.369</b>	<b>2.389</b>	<b>2.562</b>	<b>2.574</b>	<b>2.363</b>	<b>2.340</b>	<b>2.310</b>	<b>3.322</b>	<b>2.795</b>
Atreucó	73	66	105	92	67	57	53	128	67
Caleu Caleu	s	5	-	s	s	s	4	7	8
Capital	771	772	870	868	795	815	874	1.134	987
Catriló	49	62	54	55	60	37	55	56	65
Chalileo	16	16	13	10	8	3	8	11	25
Chapaleufú	89	92	75	98	95	90	76	128	112
Chical Co	3	6	6	3	3	s	5	11	9
Conhelo	134	150	121	147	137	148	140	184	154
Curacó	3	s	s	4	s	s	3	s	6
Guatraché	100	74	93	70	60	66	72	113	106
Hucal	75	66	83	49	42	59	43	64	69
Lihuel Calel	s	s	s	s	s	s	s	-	-
Limay Mahuida	3	s	s	6	s	5	s	s	3
Loventué	61	74	61	57	57	39	31	64	50
Maracó	440	475	537	532	512	485	479	686	534
Puelén	39	34	41	37	47	36	45	69	34
Quemú Quemú	75	77	69	77	51	62	46	54	82
Rancul	74	66	87	81	74	70	49	112	82
Realicó	134	133	138	144	141	128	119	195	156
Toay	70	46	34	45	39	55	33	57	58
Trenel	54	47	53	65	54	55	49	74	42
Utracán	102	123	118	130	115	123	124	170	146

**Nota:** Corresponde al año calendario. Por las características del registro, no contempla defunciones fuera de la provincia de personas que residían en la misma.

**Fuente:** Tabla 27: Defunciones generales registradas en la Provincia de La Pampa. Departamento de Estadística Sanitaria. Ministerio de Salud de La Pampa

# Salud

## Mapa 2 Zonas Sanitarias. La Pampa

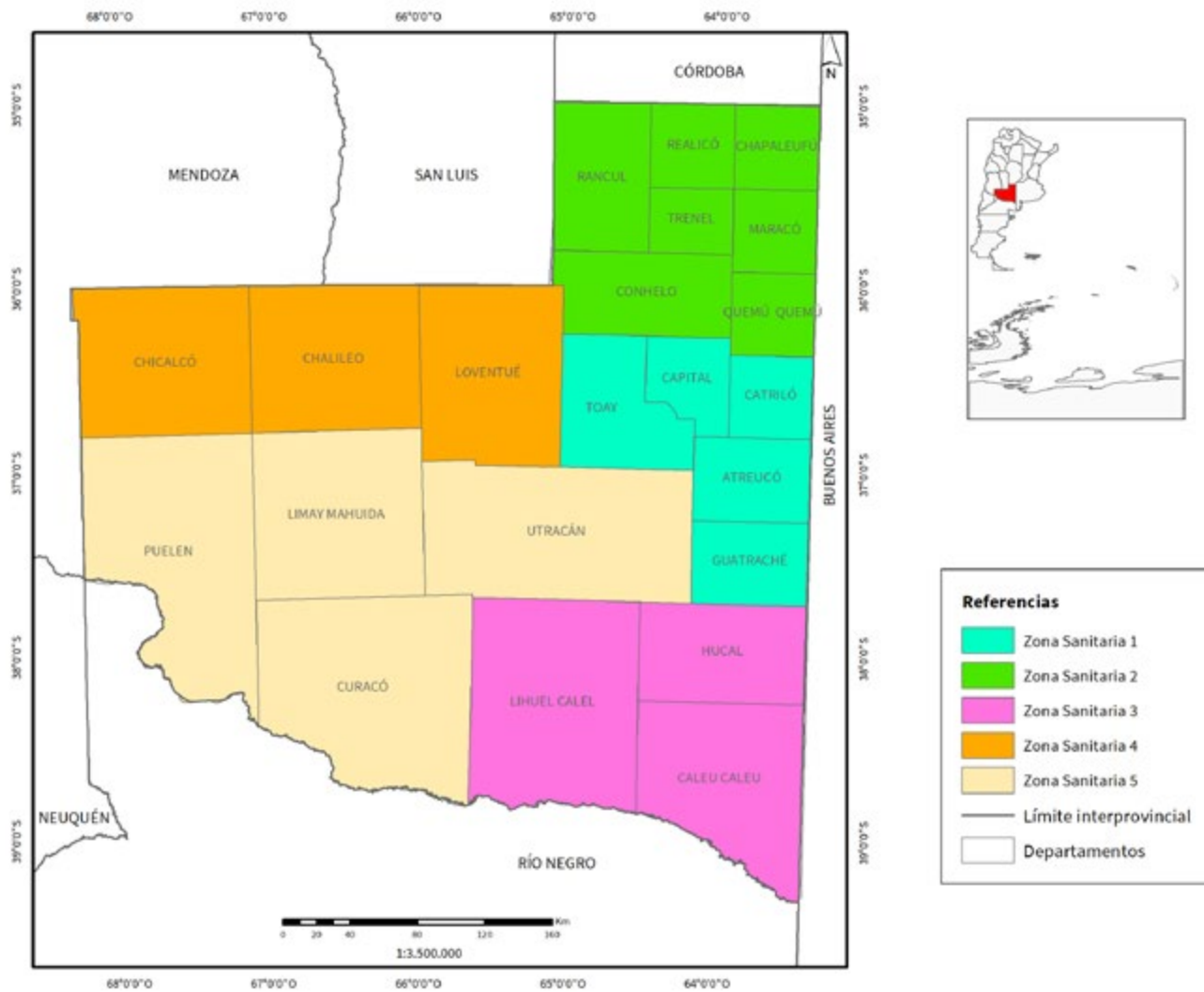

Fuente: Ministerio de Salud de La Pampa

**Cuadro 6 Trámites de los servicios de salud del sector privado. La Pampa. Período 2019-2021**

Trámite	2019	2020	2021
<b>Total</b>	<b>480</b>	<b>451</b>	<b>407</b>
Ampliaciones / Reubicaciones	1	-	2
Autorizaciones profesionales	182	121	155
Autorizaciones uso de equipos	4	-	-
Bajas	116	196	84
Cambio de denominación	4	-	3
Cambio de dirección técnica	26	16	30
Cambio de equipo	1	-	-
Cambio de modalidad de funcionamiento	6	-	1
Cambio de propietario	8	7	20
Cambio de razón social	-	-	3
Habilitaciones definitivas	92	46	81
Habilitaciones provisorias	.	7	4
Interinatos	4	5	1
Prórrogas	17	39	9
Traslado	3	3	1
Re - habilitación	2	-	-
Reubicación	1	-	-
Otras	12	11	13

**Fuente:** Departamento de Fiscalización y Regulación. Ministerio de Salud de La Pampa

**Cuadro 6.1 Trámites de altas y bajas de matrículas, por rama. La Pampa. Periodo 2019-2021**

Año	2019		2020		2021	
	Altas	Bajas	Altas	Bajas	Altas	Bajas
<b>Total</b>	<b>260</b>	<b>13</b>	<b>223</b>	<b>8</b>	<b>255</b>	<b>23</b>
Profesionales	32	12	29	6	31	22
Especialidad	8	-	4	-	11	-
Técnicos	51	-	38	2	57	-
Enfermería	169	1	120	-	156	1

**Fuente:** Departamento de Fiscalización y Regulación. Ministerio de Salud de La Pampa

**Cuadro 6.2 Vales y recetarios de estupefacientes y psicotrópicos entregados. La Pampa. Periodo 2019-2021**

Recetarios / Vales	2019		2020		2021	
	Talonarios	Vales / Recetarios individuales	Talonarios	Vales / Recetarios individuales	Talonarios	Vales / Recetarios individuales
<b>Subtotal Vales</b>	<b>472</b>	<b>3.215</b>	<b>233</b>	<b>1.550</b>	<b>481</b>	<b>3.195</b>
Estupefacientes	301	1.505	156	780	323	1.615
Psicotrópicos	171	1.710	77	770	158	1.580
<b>Subtotal Recetarios</b>	<b>293</b>	<b>10.030</b>	<b>82</b>	<b>4100</b>	<b>212</b>	<b>10.600</b>
Estupefacientes	218	6.517	62	3150	170	8.500
Psicotrópicos	75	3.513	19	950	42	2.100

**Fuente:** Departamento de Fiscalización y Regulación. Ministerio de Salud de La Pampa



**Cuadro 7 Consumo de sustancias psicoactivas, por género. La Pampa. 2021**

Consumo	Total	Femenino	Masculino	Diversidades	s/d
<b>Total</b>	<b>1.118</b>	<b>721</b>	<b>376</b>	<b>7</b>	<b>14</b>
Consumió	<b>793</b>	498	278	s	s
No consumió	<b>325</b>	223	98	s	s

**Fuente:** Observatorio Provincial de Drogas. Dirección de Prevención, Promoción y Capacitación. Subsecretaría de Salud Mental y Adicciones. Ministerio de Salud de La Pampa

**Cuadro 7.1 Prevalencia de vida del consumo de sustancias psicoactivas por tipo. La Pampa. 2021**

Consumo	Prevalencia de vida
	%
<b>Total</b>	<b>70,9</b>
Alcohol	67,0
Tabaco	50,4
Marihuana	35,2
Tranquilizantes sin prescripción médica	11,4
Alucinógenos	8,8
Cocaína	6,8
Éxtasis	4,2
Adelgazantes sin prescripción médica	4,1
Hashish	2,2
Analgésicos sin prescripción médica	1,8
Ketamina	1,2
Esteroides sin prescripción médica	0,7

(continúa)

**Cuadro 7.1** (conclusión)

Consumo	Prevalencia de vida
	%
Pasta base/paco	0,5
Crack	0,3
Heroína	0,3

**Fuente:** Observatorio Provincial de Drogas. Dirección de Prevención, Promoción y Capacitación. Subsecretaría de Salud Mental y Adicciones. Ministerio de Salud de La Pampa

**Cuadro 7.2** Contexto de consumo de sustancias psicoactivas. La Pampa. 2021

Contexto	Personas
<b>Total</b>	<b>1.118<sup>(a)</sup></b>
Eventos sociales	611
Ansiedad/Angustia	280
Sin situación específica	170
Finalizada jornada laboral/educativa	168
Para estudiar/trabajar	76

**(a)** El total difiere de la sumatoria de las partes ya que el consumo puede darse en más de un contexto.

**Fuente:** Observatorio Provincial de Drogas. Dirección de Prevención, Promoción y Capacitación. Subsecretaría de Salud Mental y Adicciones. Ministerio de Salud de La Pampa

## Seguridad social

**Cuadro 8 Afiliados al SEMPRE según tipo de afiliado, por departamento. La Pampa. Periodo 2021-2022**

Departamento	2021			2022		
	Total	Directos	Indirectos	Total	Directos	Indirectos
<b>Total</b>	<b>93.606</b>	<b>50.485</b>	<b>43.121</b>	<b>93.950</b>	<b>51.283</b>	<b>42.307</b>
<b>Subtotal La Pampa</b>	<b>89.454</b>	<b>48.772</b>	<b>40.682</b>	<b>89.103</b>	<b>49.395</b>	<b>39.708</b>
Atreucó	2.419	1.235	1.184	2.449	1.270	1.179
Caleu Caleu	546	247	299	543	254	289
Capital	34.835	20.193	14.642	34.530	20.377	14.153
Catriló	1.564	749	815	1.550	770	780
Chalileo	1.020	534	486	1.010	534	476
Chapaleufú	2.583	1.309	1.274	2.635	1.348	1.287
Chical Co	521	239	282	555	264	291
Conhelo	3.561	1.808	1.753	3.500	1.823	1.677
Curacó	267	154	113	273	160	113
Guatraché	2.057	1.165	892	2.047	1.181	866
Hucal	1.711	929	782	1.694	945	749
Lihuel Calel	122	61	61	127	63	64
Limay Mahuida	165	77	88	163	75	88
Loventué	2.719	1.404	1.315	2.708	1.414	1.294
Maracó	13.809	7.549	6.260	13.760	7.643	6.117
Puelén	2.652	1.388	1.264	2.682	1.421	1.261
Quemú Quemú	2.142	1.096	1.046	2.115	1.104	1.011
Rancul	2.606	1.273	1.333	2.603	1.287	1.316
Realicó	3.756	1.962	1.794	3.743	1.970	1.773

(continúa)

**Cuadro 8** (conclusión)

Departamento	2021			2022		
	Total	Directos	Indirectos	Total	Directos	Indirectos
Toay	4.587	2.317	2.270	4.723	2.406	2.317
Trenel	1.432	749	683	1.408	750	658
Utracán	4.373	2.327	2.046	4.285	2.336	1.949
<b>Subtotal Otras Provincias</b>	<b>4.152</b>	<b>1.713</b>	<b>2.439</b>	<b>4.487</b>	<b>1.888</b>	<b>2.599</b>
<b>Sin descripción</b>	7	7	-	///	///	///

Fuente: Departamento de Gestión de Datos. ISS. Gobierno de La Pampa

**Cuadro 8.1 Afiliados al SEMPRE por grupo de edad. La Pampa. Periodo 2016-2022**

Edad	2016	2017	2018	2019	2020	2021	2022
<b>Total</b>	<b>89.081</b>	<b>90.716</b>	<b>90.532</b>	<b>91.671</b>	<b>92.411</b>	<b>93.606</b>	<b>93.590</b>
<b>Subtotal La Pampa</b>	<b>85.465</b>	<b>86.543</b>	<b>86.934</b>	<b>87.283</b>	<b>88.310</b>	<b>89.454</b>	<b>89.103</b>
0 a 4 años	5.266	5.312	5.149	4.929	4.396	4.348	3.964
5 a 9 años	6.010	6.128	6.158	6.056	6.047	6.203	6.177
10 a 14 años	7.330	7.176	7.053	7.023	6.925	6.959	7.025
15 a 19 años	7.613	7.523	7.529	7.531	7.718	7.665	7.418
20 a 24 años	4.135	4.215	3.956	3.908	4.185	4.031	3.957
25 a 29 años	3.932	3.999	4.050	3.900	3.748	3.839	3.595
30 a 34 años	5.240	5.314	5.316	5.298	5.252	5.447	5.269
35 a 39 años	6.347	6.428	6.410	6.343	6.283	6.426	6.337
40 a 44 años	6.408	6.520	6.618	6.779	6.975	7.261	7.260
45 a 49 años	6.354	6.481	6.496	6.588	6.738	6.810	6.899

(continúa)

**Cuadro 8.1** (conclusión)

Edad	2016	2017	2018	2019	2020	2021	2022
50 a 54 años	6.248	6.178	6.260	6.384	6.412	6.528	6.658
55 a 59 años	5.351	5.570	5.793	5.884	6.165	6.203	6.187
60 a 64 años	4.619	4.729	4.755	4.847	5.016	5.146	5.347
65 a 69 años	3.918	3.930	3.974	3.962	4.113	4.146	4.269
70 a 74 años	2.913	3.072	3.217	3.345	3.408	3.451	3.476
75 a 79 años	1.964	2.058	2.165	2.321	2.490	2.486	2.641
80 a 84 años	1.096	1.187	1.239	1.333	1.456	1.514	1.609
85 a 89 años	527	531	575	609	694	716	737
90 a 94 años	163	164	182	206	239	237	236
95 años y más	31	28	39	37	50	38	42
<b>Subtotal fuera de la provincia</b>	<b>3.616</b>	<b>3.633</b>	<b>3.598</b>	<b>4.388</b>	<b>4.101</b>	<b>4.152</b>	<b>4.487</b>

Fuente: Departamento de Gestión de Datos. ISS. Gobierno de La Pampa

**Cuadro 9** Asegurados por régimen. La Pampa. Periodo 2021-2022

Organismo	2021	2022
<b>Ley 1166 - Seguro obligatorio<sup>(1)</sup></b>	<b>47.596</b>	<b>47.612</b>
<b>Activos</b>	<b>33.876</b>	<b>33.392</b>
Municipios	7.038	7.129
Administración Central y Organismos Descentralizados	26.838	26.263
<b>Pasivos</b>	<b>13.720</b>	<b>14.220</b>
<b>Decreto 96/75 - Seguro patronal<sup>(2)</sup></b>	<b>104.175</b>	<b>101.535</b>

(continúa)

**Cuadro 9** (conclusión)

Organismo	2021	2022
Municipios	21.100	21.393
Administración Central y Organismos Descentralizados	83.075	80.142

(1) A diciembre de cada año.

(2) Al cuarto trimestre de cada año.

Fuente: Dirección de Seguros. ISS. Gobierno de La Pampa

**Cuadro 10** Indemnizaciones abonadas según reglamentación. Periodo 2018-2022

Legislación	2018	2019	2020	2021	2022
<b>Total</b>	<b>444</b>	<b>450</b>	<b>402</b>	<b>685</b>	<b>529</b>
<b>Régimen Previsional - Ley 1166</b>	<b>378</b>	<b>378</b>	<b>342</b>	<b>565</b>	<b>462</b>
Muerte titular	335	342	319	535	425
Incapacidad total y permanente	21	16	1	2	15
Accidente titular	3	1	1	7	1
Adicional por traslado	19	19	20	19	21
Muerte cónyuge	-	-	1	2	-
<b>Decreto 96/75 (Seguro patronal)</b>	<b>66</b>	<b>72</b>	<b>60</b>	<b>120</b>	<b>67</b>
Muerte titular	66	72	60	120	67

Fuente: Dirección de Seguros. ISS. Gobierno de La Pampa

## Mercado Laboral

**Cuadro 11 Principales indicadores del mercado laboral. Santa Rosa-Toay. Periodo 2016-2022**

Periodo		Población estimada	Tasa de Actividad	Tasa de Empleo	Tasa de Desocupación	Tasa de ocupados demandantes de empleo	Tasa de subocupados demandantes de empleo
%							
2016	2.° trim	122.454	40,6	38,7	4,7	8,6	7,0
	3.° trim	122.805	41,7	39,3	5,9	8,8	7,4
	4.° trim	123.002	41,3	38,2	7,6	6,2	4,4
2017	1.° trim	123.449	42,5	38,9	8,6	9,0	7,1
	2.° trim	123.707	40,5	38,1	6,0	11,8	9,7
	3.° trim	124.013	40,2	37,5	6,8	13,2	8,9
	4.° trim	124.331	41,3	38,1	7,8	15,1	10,6
2018	1.° trim	124.672	43,2	41,1	4,9	18,8	11,5
	2.° trim	125.034	41,6	37,0	11,1	18,0	4,6
	3.° trim	125.347	44,1	38,3	13,2	23,5	3,9
	4.° trim	125.598	41,9	37,6	10,1	18,9	8,4
2019	1.° trim	125.977	44,5	39,8	10,6	21,7	11,9
	2.° trim	126.274	45,4	40,3	11,2	22,6	13,5
	3.° trim	126.656	46,9	41,8	10,8	21,6	9,4
	4.° trim	126.960	43,9	40,2	8,3	21,0	10,0
2020	1.° trim	127.156	44,7	40,3	9,8	19,7	10,2
	2.° trim	127.559	35,7	33,0	7,6	8,6	5,1
	3.° trim	127.874	43,4	38,7	10,9	18,4	8,2
	4.° trim	128.130	45,6	40,5	11,2	18,9	9,5
2021	1.° trim	128.448	46,4	42,0	9,5	11,3	7,8
	2.° trim	128.755	45,9	39,8	13,3	14,9	7,0

(continúa)

**Cuadro 11** (conclusión)

Periodo	Población estimada	Tasa de Actividad	Tasa de Empleo	Tasa de Desocupación	Tasa de ocupados demandantes de empleo	Tasa de subocupados demandantes de empleo
					%	
3.° trim	129.048	47,3	42,6	9,9	21,6	14,3
4.° trim	129.356	46,6	43,4	6,9	19,3	11,4
2022 1.° trim	129.652	47,4	44,0	7,1	11,3	5,8
2.° trim	129.949	47,3	43,8	7,4	13,1	4,2
3.° trim	130.258	47,1	43,2	8,4	20,6	12,0
4.° trim	130.351	47,1	43,8	7,0	21,1	12,8

Fuente: EPH. INDEC



**Cuadro 11.1 Tasa de actividad, tasa de empleo y tasa de desocupación (mayores de 10 años) según máximo nivel educativo alcanzado. Santa Rosa-Toay. Periodo 2016-2022**

Periodo	Máximo nivel educativo alcanzado									
	Sin instrucción / Educación especial / Primario incompleto			Primario completo			Secundario incompleto			
	Tasa de Actividad	Tasa de Empleo	Tasa de Desocupación	Tasa de Actividad	Tasa de Empleo	Tasa de Desocupación	Tasa de Actividad	Tasa de Empleo	Tasa de Desocupación	
										%
<b>2016</b>	<b>2.° trim</b>	18,9	18,9	-	45,5	43,1	5,3	29,4	26,6	9,5
	<b>3.° trim</b>	19,4	18,1	6,6	48,1	42,9	10,8	28,5	25,6	10,1
	<b>4.° trim</b>	11,4	9,7	14,4	49,1	44,4	9,5	32,7	30,1	7,9
<b>2017</b>	<b>1.° trim</b>	14,2	7,7	45,5	49,7	45,4	8,7	38,8	34,8	10,2
	<b>2.° trim</b>	16,6	15,4	7,2	47,4	43,3	8,5	34,7	30,5	12,2
	<b>3.° trim</b>	19,9	17,8	10,3	44,8	41,0	8,4	30,3	26,1	14,1
	<b>4.° trim</b>	21,3	18,5	13,4	46,8	43,0	8,1	36,1	31,7	12,1
<b>2018</b>	<b>1.° trim</b>	22,9	18,4	19,8	46,4	44,7	3,8	36,1	33,7	6,4
	<b>2.° trim</b>	17,1	13,5	20,9	47,4	39,4	16,8	31,0	27,8	10,2
	<b>3.° trim</b>	14,7	11,2	24,2	46,9	39,8	15,2	39,1	30,9	20,8
	<b>4.° trim</b>	19,2	15,0	21,3	49,4	44,0	10,9	40,2	32,4	19,5
<b>2019</b>	<b>1.° trim</b>	24,8	21,0	15,5	52,2	45,5	12,7	36,8	29,7	19,1
	<b>2.° trim</b>	24,7	18,6	24,9	44,1	39,3	10,9	38,8	31,6	18,7
	<b>3.° trim</b>	11,2	9,8	12,1	46,9	39,4	15,9	37,7	32,0	15,1
	<b>4.° trim</b>	13,8	11,1	19,5	48,6	43,4	10,6	41,0	36,1	11,8
<b>2020</b>	<b>1.° trim</b>	11,6	7,3	37,0	47,4	44,8	5,4	37,9	31,6	16,6
	<b>2.° trim</b>	4,6	4,6	-	34,7	33,7	2,7	27,8	20,9	24,6
	<b>3.° trim</b>	11,2	10,6	5,9	48,9	42,1	13,9	31,8	26,1	17,7
	<b>4.° trim</b>	22,9	21,5	5,9	49,3	42,9	13,1	35,8	29,2	18,4
<b>2021</b>	<b>1.° trim</b>	12,4	7,9	36,1	51,9	46,4	10,7	37,6	30,8	18,0
	<b>2.° trim</b>	24,3	18,1	25,5	49,2	41,8	15,0	41,7	30,6	26,5
	<b>3.° trim</b>	24,1	24,1	-	53,3	44,7	16,1	39,7	34,2	13,8
	<b>4.° trim</b>	28,3	24,7	12,5	54,9	50,8	7,5	33,3	31,0	7,1
<b>2022</b>	<b>1.° trim</b>	16,6	11,7	29,5	49,7	49,1	1,2	36,4	31,1	14,4
	<b>2.° trim</b>	11,5	10,6	7,4	55,6	48,6	12,5	32,3	25,6	20,6
	<b>3.° trim</b>	20,0	18,0	9,6	52,1	47,2	9,3	40,8	34,8	14,7
	<b>4.° trim</b>	21,0	21,0	-	60,4	55,6	8,0	37,9	32,3	14,8

(continúa)

**Cuadro 11.1** (conclusión)

Periodo	Máximo nivel educativo alcanzado									
	Secundario completo			Superior / Universitario incompleto			Superior / Universitario completo			
	Tasa de Actividad	Tasa de Empleo	Tasa de Desocupación	Tasa de Actividad	Tasa de Empleo	Tasa de Desocupación	Tasa de Actividad	Tasa de Empleo	Tasa de Desocupación	
										%
2016	2.° trim	66,4	63,0	5,2	42,2	39,3	6,9	83,7	82,9	0,9
	3.° trim	67,9	65,5	3,5	53,6	52,4	2,2	85,5	82,4	3,7
	4.° trim	65,6	59,1	10,0	47,8	44,2	7,5	80,1	79,2	1,1
2017	1.° trim	63,3	58,4	7,7	49,9	47,7	4,4	81,3	77,2	5,0
	2.° trim	64,6	62,6	3,2	50,1	48,8	2,8	73,9	72,5	1,9
	3.° trim	65,3	60,8	6,9	54,0	52,8	2,1	74,1	73,2	1,2
2018	4.° trim	62,8	58,7	6,4	56,9	52,2	8,2	72,1	70,1	2,8
	1.° trim	67,8	64,0	5,6	52,5	50,7	3,4	72,3	71,7	0,7
	2.° trim	64,5	55,8	13,4	53,3	46,1	13,7	75,7	74,3	1,9
2019	3.° trim	69,7	60,5	13,1	69,8	62,4	10,6	80,3	78,4	2,4
	4.° trim	56,3	51,5	8,5	56,5	53,6	5,1	79,7	78,3	1,8
	1.° trim	69,5	63,8	8,2	50,9	46,2	9,4	77,2	74,8	3,1
2020	2.° trim	66,1	60,5	8,5	57,7	52,4	9,3	80,3	75,1	6,4
	3.° trim	71,3	63,6	10,8	57,5	51,6	10,4	82,8	79,1	4,4
	4.° trim	60,3	55,6	7,7	57,7	50,3	12,8	86,8	85,8	1,1
2021	1.° trim	69,6	60,3	13,4	52,6	47,8	9,2	82,9	81,4	1,9
	2.° trim	56,5	53,0	6,3	53,8	52,5	2,4	59,2	56,3	4,9
	3.° trim	69,4	62,8	9,5	59,6	52,6	11,7	79,8	75,7	5,1
2022	4.° trim	71,8	63,6	11,4	62,5	56,2	10,0	78,2	73,9	5,5
	1.° trim	60,6	53,9	11,0	62,9	58,8	6,6	91,7	90,6	1,2
	2.° trim	62,9	54,0	14,1	58,1	55,0	5,3	87,8	87,8	-
2022	3.° trim	74,1	64,4	13,2	56,3	53,1	5,7	86,6	85,6	1,2
	4.° trim	72,5	66,6	8,1	58,2	53,6	7,9	84,3	81,3	3,6
	1.° trim	68,7	62,7	8,8	57,0	54,5	4,4	88,3	86,5	2,0
2022	2.° trim	65,9	61,5	6,6	69,1	68,1	1,4	86,3	84,9	1,7
	3.° trim	74,1	68,0	8,3	69,5	63,5	8,6	79,7	79,7	-
	4.° trim	73,0	69,6	4,6	53,6	51,1	4,7	80,7	77,2	4,4

**Nota:** La actividad principal hace referencia a aquella en la que se trabaja mayor cantidad de horas por semana.

**Fuente:** EPH. INDEC

**Cuadro 11.2 Personas ocupadas según tipo de establecimiento donde desarrollan su actividad principal. Santa Rosa-Toay. Periodo 2016-2022**

Periodo	Personas ocupadas	Tipo de establecimiento				
		Total <sup>(1)</sup>	Estatal	Privado	Otro tipo	
			%			
<b>2016</b>	<b>2.° trim</b>	47.442	100	32,9	67,1	-
	<b>3.° trim</b>	48.204	100	29,8	69,2	0,9
	<b>4.° trim</b>	46.962	100	27,9	72,1	-
<b>2017</b>	<b>1.° trim</b>	47.975	100	30,0	69,1	1,0
	<b>2.° trim</b>	47.091	100	32,3	67,3	0,4
	<b>3.° trim</b>	46.538	100	28,9	70,8	0,3
	<b>4.° trim</b>	47.350	100	22,3	77,4	0,3
<b>2018</b>	<b>1.° trim</b>	51.228	100	27,9	71,6	0,5
	<b>2.° trim</b>	46.254	100	29,0	69,3	1,7
	<b>3.° trim</b>	47.994	100	28,3	70,9	0,8
	<b>4.° trim</b>	47.262	100	23,6	75,9	0,5
<b>2019</b>	<b>1.° trim</b>	50.130	100	22,8	75,7	1,5
	<b>2.° trim</b>	50.899	100	21,8	76,9	1,4
	<b>3.° trim</b>	52.972	100	24,2	74,7	1,1
	<b>4.° trim</b>	51.098	100	28,1	70,6	1,2
<b>2020</b>	<b>1.° trim</b>	51.302	100	29,7	69,3	1,1
	<b>2.° trim</b>	42.147	100	29,5	70,2	0,3
	<b>3.° trim</b>	49.433	100	27,3	71,8	0,9
	<b>4.° trim</b>	51.886	100	30,4	69,4	0,2
<b>2021</b>	<b>1.° trim</b>	53.947	100	31,3	66,6	2,1
	<b>2.° trim</b>	51.202	100	34,1	65,5	0,4
	<b>3.° trim</b>	54.970	100	24,4	73,1	2,5

(continúa)

**Cuadro 11.2** (conclusión)

Periodo	Personas ocupadas	Tipo de establecimiento			
		Total <sup>(1)</sup>	Estatal	Privado	Otro tipo
				%	
<b>2022</b>					
4.° trim	56.118	<b>100</b>	25,8	73,0	1,1
1.° trim	57.100	<b>100</b>	33,5	66,0	0,6
2.° trim	56.889	<b>100</b>	29,6	68,5	2,0
3.° trim	56.210	<b>100</b>	25,4	71,1	3,5
4.° trim	57.173	<b>100</b>	28,3	69,4	2,3

(1) La suma de porcentajes puede diferir del 100% debido a la categoría Ns/Nr.

**Nota:** La actividad principal hace referencia a aquella en la que se trabaja mayor cantidad de horas por semana.

**Fuente:** EPH. INDEC

**Cuadro 11.2.1 Personas ocupadas según rama de la actividad principal. Santa Rosa-Toay. Periodo 2016-2022**

Periodo	Personas ocupadas	Ramas de actividad								
		Total <sup>(1)</sup>	Actividades primarias	Industria manufacturera	Construcción	Comercio	Hoteles y restaurantes	Transporte, almacén y comunicacio-	Servicios financieros, inmuebles	
										%
<b>2016</b>	<b>2.° trim</b>	47.442	<b>100</b>	3,9	7,9	10,7	14,8	2,2	5,1	9,0
	<b>3.° trim</b>	48.204	<b>100</b>	1,6	8,4	10,9	14,9	3,3	5,0	7,9
	<b>4.° trim</b>	46.962	<b>100</b>	1,9	6,9	12,0	15,5	2,5	5,2	8,9
<b>2017</b>	<b>1.° trim</b>	47.975	<b>100</b>	3,3	4,6	9,0	14,6	4,4	3,6	9,4
	<b>2.° trim</b>	47.091	<b>100</b>	2,4	6,9	11,4	12,7	2,5	4,8	8,7
	<b>3.° trim</b>	46.538	<b>100</b>	2,4	7,3	15,3	12,4	3,8	4,0	10,5
	<b>4.° trim</b>	47.350	<b>100</b>	2,6	7,5	16,1	13,7	3,4	4,5	9,8
<b>2018</b>	<b>1.° trim</b>	51.228	<b>100</b>	4,6	6,5	14,8	12,6	2,7	2,8	8,7
	<b>2.° trim</b>	46.254	<b>100</b>	3,0	5,9	13,2	14,7	2,0	3,7	6,4
	<b>3.° trim</b>	47.994	<b>100</b>	1,8	5,1	8,3	18,7	2,0	2,6	9,6
	<b>4.° trim</b>	47.262	<b>100</b>	2,4	4,7	12,9	16,9	4,3	2,7	9,0
<b>2019</b>	<b>1.° trim</b>	50.130	<b>100</b>	3,3	6,5	12,5	14,8	5,7	5,3	10,0
	<b>2.° trim</b>	50.899	<b>100</b>	2,2	7,2	11,7	14,4	6,8	4,3	11,7
	<b>3.° trim</b>	52.972	<b>100</b>	2,8	5,9	10,5	14,8	4,6	4,7	10,5
	<b>4.° trim</b>	51.098	<b>100</b>	4,1	4,5	10,3	15,4	4,2	5,5	9,4
<b>2020</b>	<b>1.° trim</b>	51.302	<b>100</b>	2,1	4,0	7,7	18,9	5,6	6,8	10,9
	<b>2.° trim</b>	42.147	<b>100</b>	3,7	7,3	4,8	16,1	5,8	5,1	13,4
	<b>3.° trim</b>	49.433	<b>100</b>	3,4	5,5	8,6	17,1	4,8	4,3	10,4
	<b>4.° trim</b>	51.886	<b>100</b>	2,6	4,2	9,1	19,1	4,8	4,2	9,7
<b>2021</b>	<b>1.° trim</b>	53.974	<b>100</b>	2,4	8,2	4,1	15,1	2,7	4,8	14,6
	<b>2.° trim</b>	51.202	<b>100</b>	3,0	6,5	9,7	15,7	2,3	4,2	11,8
	<b>3.° trim</b>	54.970	<b>100</b>	3,6	5,6	8,5	17,5	5,4	5,0	13,4
	<b>4.° trim</b>	56.118	<b>100</b>	2,3	7,8	10,9	15,4	2,1	4,9	14,4
<b>2022</b>	<b>1.° trim</b>	57.100	<b>100</b>	1,9	4,3	12,7	14,4	2,1	3,5	9,2
	<b>2.° trim</b>	56.889	<b>100</b>	1,5	7,0	10,9	14,5	4,0	6,7	10,3
	<b>3.° trim</b>	56.210	<b>100</b>	4,7	5,3	11,3	14,2	4,1	6,9	8,8
	<b>4.° trim</b>	57.173	<b>100</b>	3,5	5,5	12,2	11,7	3,3	5,2	9,3

(continúa)

**Cuadro 11.2.1** (conclusión)

Periodo	Personas ocupadas	Ramas de actividad					
		Administración pública, defensa y seguridad social	Enseñanza	Servicios sociales y de salud	Servicio doméstico	Otras ramas y actividades no bien especificadas	
		%					
2016	2.° trim	47.442	15,3	11,7	4,8	8,6	5,9
	3.° trim	48.204	15,4	11,4	3,8	6,6	10,8
	4.° trim	46.962	15,1	8,5	4,7	7,2	11,5
	1.° trim	47.975	13,0	9,7	8,3	6,3	13,9
2017	2.° trim	47.091	17,7	10,8	6,3	9,3	6,5
	3.° trim	46.538	11,8	10,1	4,3	9,9	8,2
	4.° trim	47.350	9,8	7,1	4,4	11,4	4,1
	1.° trim	51.228	13,7	7,0	7,9	9,1	2,7
2018	2.° trim	46.254	15,5	9,4	8,6	9,0	2,4
	3.° trim	47.994	14,9	9,4	7,1	11,4	4,2
	4.° trim	47.262	11,4	7,8	6,6	11,1	5,6
	1.° trim	50.130	12,8	6,1	7,0	9,8	6,2
2019	2.° trim	50.899	11,3	6,8	5,7	9,5	8,4
	3.° trim	52.972	15,1	8,2	6,3	8,1	8,6
	4.° trim	51.098	14,6	11,1	5,1	7,7	8,2
	1.° trim	51.302	14,1	9,3	6,5	6,6	7,4
2020	2.° trim	42.147	15,9	7,1	8,6	5,7	6,4
	3.° trim	49.433	14,7	10,8	2,7	8,0	9,5
	4.° trim	51.886	15,3	11,1	3,1	10,0	6,5
	1.° trim	53.974	15,8	7,9	7,1	10,9	6,5
2021	2.° trim	51.202	18,7	9,2	6,5	8,1	4,2
	3.° trim	54.970	10,7	6,4	6,4	8,2	8,9
	4.° trim	56.118	12,0	8,4	5,7	8,3	7,6
	1.° trim	57.100	14,7	11,1	6,2	11,6	8,3
2022	2.° trim	56.889	13,3	10,3	6,2	9,3	6,1
	3.° trim	56.210	12,8	8,4	7,4	11,2	4,9
	4.° trim	57.173	14,9	7,7	5,9	12,1	8,6

(1) La suma de porcentajes puede diferir del 100% debido a la categoría Ns/Nr.

**Nota:** La actividad principal hace referencia a aquella en la que se trabaja mayor cantidad de horas por semana.

**Fuente:** EPH. INDEC

**Cuadro 11.2.2 Personas ocupadas según calificación de su actividad principal. Santa Rosa-Toay. Periodo 2016-2022**

Periodo	Personas ocupadas	Calificación de la actividad					
		Total	Científico profesional	Técnica	Operativa	No calificada	
						%	
2016	2.° trim	47.442	100	8,0	21,2	48,2	21,2
	3.° trim	48.204	100	10,1	20,2	53,2	13,2
	4.° trim	46.962	100	10,3	18,8	49,8	15,3
2017	1.° trim	47.975	100	7,2	21,3	50,7	17,1
	2.° trim	47.091	100	8,2	20,7	52,8	16,7
	3.° trim	46.538	100	7,7	16,8	56,0	17,2
	4.° trim	47.350	100	8,6	16,2	52,1	19,3
2018	1.° trim	51.228	100	10,2	12,4	56,7	18,2
	2.° trim	46.254	100	9,3	19,2	50,2	17,1
	3.° trim	47.994	100	9,5	16,0	53,0	19,3
	4.° trim	47.262	100	8,6	18,2	48,8	21,8
2019	1.° trim	50.130	100	5,1	18,3	57,4	18,2
	2.° trim	50.899	100	9,7	15,4	53,2	20,6
	3.° trim	52.972	100	11,8	19,4	49,7	17,8
	4.° trim	51.098	100	9,9	20,1	46,8	20,6
2020	1.° trim	51.302	100	10,2	16,9	54,4	17,2
	2.° trim	42.147	100	14,2	17,9	47,9	16,1
	3.° trim	49.433	100	10,9	16,2	49,5	20,6
	4.° trim	51.886	100	9,8	18,6	46,6	22,5
2021	1.° trim	53.974	100	9,3	17,0	51,7	20,9
	2.° trim	51.202	100	12,8	22,2	43,1	21,5
	3.° trim	54.970	100	9,7	20,3	50,7	19,1

(continúa)

**Cuadro 11.2.2** (conclusión)

Periodo	Personas ocupadas	Calificación de la actividad				
		Total	Científico profesional	Técnica	Operativa	No calificada
		%				
<b>4.° trim</b>	56.118	<b>100</b>	11,4	20,6	48,7	17,6
<b>2022 1.° trim</b>	57.100	<b>100</b>	9,9	23,3	45,0	21,0
<b>2.° trim</b>	56.889	<b>100</b>	10,2	20,1	48,5	18,9
<b>3.° trim</b>	56.210	<b>100</b>	8,1	14,4	54,6	21,4
<b>4.° trim</b>	57.173	<b>100</b>	11,6	14,4	49,7	23,8

(1) La suma de porcentajes puede diferir del 100% debido a la categoría Ns/Nr

**Nota:** La actividad principal hace referencia a aquella en la que se trabaja mayor cantidad de horas por semana.

**Fuente:** EPH. INDEC

**Cuadro 11.2.3** Personas ocupadas según categoría ocupacional. Santa Rosa-Toay. Periodo 2016-2022

Periodo	Personas ocupadas	Categoría ocupacional				
		Total	Patrón o empleador	Cuentapropista	Asalariados	Trabajadores familiares sin salario
		%				
<b>2016 2.° trim</b>	47.442	<b>100</b>	5,4	17,5	75,8	1,3
<b>3.° trim</b>	48.204	<b>100</b>	6,4	27,2	66,2	0,2
<b>4.° trim</b>	46.962	<b>100</b>	4,9	23,8	71,3	-
<b>2017 1.° trim</b>	47.975	<b>100</b>	5,4	24,0	70,4	0,2
<b>2.° trim</b>	47.091	<b>100</b>	6,1	21,0	72,7	0,2
<b>3.° trim</b>	46.538	<b>100</b>	4,9	24,4	70,7	-
<b>4.° trim</b>	47.350	<b>100</b>	5,8	28,2	66,1	-
<b>2018 1.° trim</b>	51.228	<b>100</b>	4,0	27,3	67,4	1,3

(continúa)



**Cuadro 11.2.3** (conclusión)

Período	Personas ocupadas	Categoría ocupacional					
		Total	Patrón o empleador	Cuentapropista	Asalariados	Trabajadores familiares sin salario	
				%			
	2.º trim	46.254	100	3,5	27,4	69,2	-
	3.º trim	47.994	100	5,0	27,4	67,6	-
	4.º trim	47.262	100	4,2	25,9	70,0	-
<b>2019</b>	1.º trim	50.130	100	4,8	26,9	67,8	0,5
	2.º trim	50.899	100	4,7	29,5	64,0	1,9
	3.º trim	52.972	100	6,1	28,0	64,6	1,3
	4.º trim	51.098	100	3,8	21,9	73,7	0,5
<b>2020</b>	1.º trim	51.302	100	3,9	24,4	71,7	-
	2.º trim	42.147	100	5,9	23,3	70,4	0,4
	3.º trim	49.433	100	3,8	23,9	72,3	-
	4.º trim	51.886	100	3,9	23,1	72,7	0,4
<b>2021</b>	1.º trim	53.974	100	3,3	20,5	74,7	-
	2.º trim	51.202	100	5,0	17,6	75,7	1,7
	3.º trim	54.970	100	4,0	27,4	68,1	0,5
	4.º trim	56.118	100	4,6	25,1	69,0	1,4
<b>2022</b>	1.º trim	57.100	100	2,5	16,1	80,9	0,5
	2.º trim	56.889	100	2,6	20,7	76,5	0,2
	3.º trim	56.210	100	2,4	20,2	77,0	0,4
	4.º trim	57.173	100	3,2	19,5	76,4	0,4

**Nota:** La actividad principal hace referencia a aquella en la que se trabaja mayor cantidad de horas por semana.

**Fuente:** EPH. INDEC

**Cuadro 11.3 Personas asalariadas (excluyendo aquellas en servicio doméstico) según cobertura de seguridad social. Santa Rosa-Toay. Periodo 2016-2022**

Periodo	Personas asalariadas (excluyendo servicio doméstico)	Cobertura de seguridad social					
		Vacaciones pagas	Aguinaldo	Días pagos por enfermedad	Obra social	Descuento jubilatorio	
				%			
2016	2.° trim	32.339	88,3	88,3	87,9	87,1	87,1
	3.° trim	29.177	87,2	87,2	87,2	87,5	87,2
	4.° trim	30.231	80,6	80,6	80,6	80,6	79,6
	2017	1.° trim	31.193	82,7	82,7	81,8	81,8
	2.° trim	29.983	84,8	84,8	84,8	84,8	84,8
	3.° trim	29.982	82,8	82,8	82,8	82,8	82,8
	4.° trim	26.094	79,4	79,4	79,4	79,4	79,4
2018	1.° trim	30.442	78,4	79,1	78,4	79,1	79,1
	2.° trim	28.447	77,6	77,6	77,6	77,6	77,6
	3.° trim	27.707	80,4	80,6	80,0	80,6	80,2
	4.° trim	28.407	76,0	75,5	76,4	75,5	75,5
2019	1.° trim	29.204	76,4	77,1	75,0	76,7	76,1
	2.° trim	27.735	77,6	78,0	76,1	80,9	77,9
	3.° trim	29.945	81,0	83,2	81,9	81,0	80,2
	4.° trim	33.738	77,2	77,9	75,5	79,8	77,4
2020	1.° trim	33.402	83,5	82,2	83,5	83,7	83,7
	2.° trim	27.711	85,8	87,1	85,5	89,7	85,6
	3.° trim	31.773	84,1	84,7	84,0	82,8	81,5
	4.° trim	32.522	81,8	81,8	80,6	80,4	79,5
2021	1.° trim	34.646	86,9	86,9	87,6	87,3	85,5
	2.° trim	34.922	78,5	82,0	78,6	84,3	82,0
	3.° trim	33.258	73,3	73,7	70,8	73,2	70,1

(continúa)

**Cuadro 11.3** (conclusión)

Periodo	Personas asalariadas (excluyendo servicio doméstico)	Cobertura de seguridad social				
		Vacaciones pagas	Aguinaldo	Días pagos por enfermedad	Obra social	Descuento jubilatorio
		%				
<b>4.° trim</b>	34.062	73,5	73,3	71,9	75,4	72,1
<b>2022 1.° trim</b>	39.950	76,4	77,1	74,2	78,7	76,5
<b>2.° trim</b>	38.254	76,4	77,6	77,2	77,4	75,6
<b>3.° trim</b>	37.127	67,5	69,3	65,7	69,7	68,4
<b>4.° trim</b>	36.769	73,5	73,4	72,7	76,7	72,3

Fuente: EPH. INDEC

**Cuadro 12 Empleo asalariado registrado del sector privado a diciembre de cada año, por departamento. La Pampa. Periodo 2014-2022**

Departamento	2014	2015	2016	2017	2018	2019	2020	2021	2022
Atreucó	1.327	1.302	1.329	1.336	1.314	1.275	1.280	1.289	1.420
Caleu Caleu	36	33	33	32	30	33	31	33	29
Capital	13.938	14.475	14.443	14.301	13.787	13.537	12.962	13.480	14.293
Catriló	1.132	1.156	1.152	1.143	1.080	1.080	1.065	1.101	1.195
Chalileo	s/d	s/d	s/d	s/d	s/d	s/d	s/d	s/d	s/d
Chapaleufú	1.617	1.604	1.616	1.585	1.607	1.556	1.524	1.555	1.641
Chical Co	204	213	207	244	234	238	206	226	282
Conhelo	1.181	1.163	1.156	1.181	1.131	1.084	1.065	1.124	1.171
Guatraché	823	822	827	868	876	830	795	810	848
Hucal	974	948	934	942	946	930	950	995	1.015
Loventué	819	834	837	828	829	831	810	834	896

(continúa)

**Cuadro 12** (conclusión)

Departamento	2014	2015	2016	2017	2018	2019	2020	2021	2022
Maracó	7.789	7.990	8.361	8.241	8.221	8.322	8.258	8.602	9.010
Puelén	1.681	1.661	1.769	1.727	1.839	1.798	1.605	1.820	1.969
Quemú Quemú	1.059	1.032	1.060	1.067	1.062	1.029	1.018	1.106	1.143
Rancul	777	799	781	789	775	695	704	726	777
Realicó	1.952	1.902	1.933	1.959	1.931	1.942	1.953	2.002	2.054
Toay	1.408	1.452	1.457	1.501	1.366	1.319	1.250	1.363	1.524
Trenel	700	699	698	703	696	660	644	708	783
Utracán	1.664	1.706	1.751	1.606	1.599	1.499	1.512	1.653	1.965

**Fuente:** Ministerio de Desarrollo Productivo. Dirección Nacional de Estudios para la Producción. Elaboración Subsecretaría de Estadística y Censos

**Cuadro 12.1 Empleados registrados en el sector privado (promedio anual) y remuneración promedio. La Pampa. Periodo 1996-2021**

Año	Empleados	Remuneración
1996	24.434	614,8
1997	25.831	598,4
1998	27.082	592,7
1999	26.688	598,5
2000	25.742	606,3
2001	25.520	598,2
2002	24.606	614,7
2003	25.821	752,9
2004	27.935	925,1
2005	31.176	1.091,1
2006	33.515	1.346,0
2007	36.793	1.635,2
2008	36.659	2.159,1
2009	35.932	2.610,1
2010	35.181	3.395,9
2011	36.556	4.494,5
2012	36.388	6.039,9
2013	36.392	7.587,0
2014	35.815	10.186,6
2015	36.786	13.221,9
2016	37.618	17.586,7
2017	37.739	23.077,4
2018	37.274	30.052,9

(continúa)

**Cuadro 12.1** (conclusión)

Año	Empleados	Remuneración
2019	36.902	43.368,8
2020	35.968	59.935,3
2021	36.396	90.100,0

Fuente: Muestra Longitudinal de Empleo Registrado. OEDE

**Cuadro 12.2 Empleados registrados según tamaño de las empresas y según año de inicio de actividades del empleador, por rama de actividad. La Pampa. 2021**

Rama de actividad	Tamaño de la empresa				
	Total	1- Hasta 10 empleados	2- Más de 10 a 50 empleados	3- Más de 50 a 200 empleados	4- Más de 200 empleados
Agricultura, ganadería, caza y silvicultura	4.051	2.712	1.253	86	-
Comercio al por mayor y al por menor	11.095	4.037	3.255	1.386	2.417
Construcción	2.553	410	456	684	1.003
Electricidad, gas y agua	1.974	33	662	412	867
Enseñanza	1.600	58	223	1.319	-
Explotación de minas y canteras	606	-	211	116	279
Hotelería y restaurantes	856	515	308	33	-
Industria manufacturera	3.788	868	907	675	1.338
Intermediación financiera y otros servicios financieros	334	119	67	-	148
Servicios comunitarios, sociales y personales n.c.p.	2.158	1.023	537	177	421
Servicios inmobiliarios, empresariales y de alquiler	3.387	1.044	827	886	630
Servicios sociales y de salud	1.843	685	261	697	200
Transporte, de almacenamiento y de comunicaciones	2.310	993	493	167	657

(continúa)

**Cuadro 12.2** (conclusión)

Rama de actividad	Inicio de actividades de la empresa				
	Total	1- Anterior a 2001	2- Entre 2001 y 2005	3- Entre 2006 y 2010	4- Posterior a 2010
Agricultura, ganadería, caza y silvicultura	<b>4.055</b>	2.222	511	366	956
Comercio al por mayor y al por menor	<b>11.100</b>	6.126	1.228	1.025	2.721
Construcción	<b>2.601</b>	1.594	56	287	664
Electricidad, gas y agua	<b>1.975</b>	1.695	-	247	33
Enseñanza	<b>1.624</b>	1.470	33	33	88
Explotación de minas y canteras	<b>621</b>	379	33	104	105
Hotelería y restaurantes	<b>872</b>	171	83	50	568
Industria manufacturera	<b>3.793</b>	2.187	412	350	844
Intermediación financiera y otros servicios financieros	<b>346</b>	246	-	67	33
Servicios comunitarios, sociales y personales n.c.p.	<b>2.157</b>	1.507	259	133	258
Servicios inmobiliarios, empresariales y de alquiler	<b>3.402</b>	1.295	273	205	1.629
Servicios sociales y de salud	<b>1.842</b>	1.432	33	133	244
Transporte, de almacenamiento y de comunicaciones	<b>2.310</b>	1.062	369	317	562

**Nota:** Los totales pueden no coincidir debido a las categoría “Sin definir”.

**Fuente:** Muestra Longitudinal de Empleo Registrado. OEDE

## Calidad de vida y bienestar social

**Cuadro 13 Condiciones habitacionales de las viviendas particulares ocupadas, por departamento. La Pampa. 2022\***

Departamento	Viviendas particulares	Viviendas particulares ocupadas	Viviendas con un solo hogar	Viviendas que son tipo casa o departamento	Hogares	Hogares con acceso a agua de red pública
<b>Total</b>	<b>164.268</b>	<b>140.879</b>	<b>140.217</b>	<b>139.460</b>	<b>141.573</b>	<b>120.039</b>
Atreucó	5.377	4.515	4.504	4.472	4.526	4.010
Caleu Caleu	1.247	955	951	940	959	838
Capital	53.944	47.727	47.461	47.295	48.011	43.915
Catriló	3.716	3.067	3.052	3.022	3.084	2.642
Chalileo	1.238	1.110	6.126	1.096	1.114	961
Chapaleufú	5.508	4.737	458	4.681	4.753	3.570
Chical Co	705	539	1.106	527	541	438
Conhelo	7.323	6.138	4.722	6.089	6.150	3.594
Curacó	708	459	537	450	460	383
Guatraché	4.757	3.919	3.907	3.877	3.931	3.237
Hucal	4.314	3.432	3.421	3.387	3.443	3.086
Lihuel Calel	436	178	177	178	179	99
Limay Mahuida	291	187	186	184	188	119
Loventué	4.563	3.640	3.624	3.598	3.656	3.224
Maracó	30.430	26.643	26.500	26.436	26.792	23.164
Puelén	4.570	4.069	4.042	3.989	4.097	3.365
Quemú Quemú	3.771	3.357	3.347	3.309	3.367	2.955
Rancul	5.214	4.151	4.129	4.104	4.173	3.458
Realicó	7.748	6.715	6.695	6.655	6.735	5.194
Toay	7.466	6.387	6.359	6.293	6.416	3.907
Trenel	2.862	2.248	2.239	2.228	2.257	1.626
Utracán	8.080	6.706	6.674	6.650	6.741	6.254

(continúa)



**Cuadro 13** (conclusión)

Departamento	Hogares con desagüe del inodoro a cloaca	Hogares que utilizan principalmente gas de red para cocinar	Población en viviendas particulares	Población cuya vivienda es propia	Población cuyos hogares tienen celular con internet	Población con obra social o prepaga (incluye PAMI)
<b>Total</b>	<b>95.466</b>	<b>126.650</b>	<b>322.389</b>	<b>243.133</b>	<b>334.748</b>	<b>223.475</b>
Atreucó	2.101	4.009	9.820	7.469	10.184	6.919
Caleu Caleu	20	797	2.246	1.957	2.306	1.634
Capital	43.102	44.849	110.884	77.370	113.094	76.594
Catriló	359	2.561	6.933	5.578	7.641	5.076
Chalileo	41	893	2.356	2.048	2.414	8.647
Chapaleufú	2.667	4.241	11.016	8.577	11.490	566
Chical Co	9	140	379	1.138	1.048	1.430
Conhelo	3.622	5.441	13.395	10.686	13.890	7.409
Curacó	11	17	31	698	895	655
Guatraché	203	3.248	7.251	6.715	7.456	5.262
Hucal	64	2.989	6.787	5.456	6.980	5.048
Lihuel Calel	///	4	10	251	225	250
Limay Mahuida	///	-	-	266	303	238
Loventué	1.760	3.093	8.118	6.770	8.356	5.160
Maracó	23.836	25.039	64.642	45.353	65.114	43.900
Puelén	2.865	3.279	9.365	7.606	10.834	6.944
Quemú Quemú	570	2.979	7.455	5.902	7.646	5.472
Rancul	69	3.599	9.695	7.989	10.084	5.744
Realicó	4.362	6.336	16.404	12.396	15.979	10.706
Toay	3.426	5.312	15.049	13.094	17.187	12.064
Trenel	1.359	2.005	5.013	4.062	5.295	3.380
Utracán	5.018	5.819	15.540	11.752	16.327	10.377

**Nota:** los resultados referidos a la existencia de algunos servicios se deben considerar con precaución cuando la cantidad de viviendas, hogares o población es escasa.

**Fuente:** Censo Nacional de Población, Hogares y Viviendas 2022. INDEC

**Cuadro 14 Valorización de la Canasta Básica Alimentaria y de la Canasta Básica Total e Inversa del Coeficiente de Engel. Periodo 2016-2021**

	Periodo	Canasta Básica Alimentaria	Inversa del Coeficiente de Engel	Canasta Básica Total
<b>2016</b>	Julio	1.660,2	2,4	4.017,7
	Agosto	1.663,0	2,4	4.007,8
	Septiembre	1.705,3	2,4	4.075,7
	Octubre	1.731,8	2,4	4.173,7
	Noviembre	1.753,3	2,4	4.225,4
	Diciembre	1.754,1	2,4	4.227,3
<b>2017</b>	Enero	1.777,1	2,4	4.282,8
	Febrero	1.810,3	2,4	4.399,1
	Marzo	1.863,6	2,4	4.528,5
	Abril	1.901,2	2,4	4.638,8
	Mayo	1.922,0	2,5	4.708,9
	Junio	1.940,8	2,5	4.754,9
	Julio	1.965,2	2,5	4.814,7
	Agosto	2.008,0	2,4	4.899,5
	Septiembre	2.037,8	2,4	4.972,3
	Octubre	2.071,1	2,4	5.053,5
	Noviembre	2.117,1	2,4	5.165,8
	Diciembre	2.141,5	2,5	5.375,2
<b>2018</b>	Enero	2.192,2	2,5	5.480,6
	Febrero	2.251,1	2,5	5.650,3
	Marzo	2.277,2	2,5	5.738,6
	Abril	2.284,6	2,6	5.848,6
	Mayo	2.389,7	2,5	6.022,1

(continúa)

**Cuadro 14** (continuación)

Periodo	Canasta Básica Alimentaria	Inversa del Coeficiente de Engel	Canasta Básica Total
Junio	2.508,5	2,5	6.271,1
Julio	2.606,9	2,5	6.465,1
Agosto	2.683,1	2,5	6.707,7
Septiembre	2.901,8	2,5	7.225,5
Otubre	3.119,3	2,5	7.767,1
Noviembre	3.248,6	2,5	8.088,9
Diciembre	3.269,6	2,5	8.174,0
<b>2019</b>			
Enero	3.392,7	2,5	8.481,8
Febrero	3.562,3	2,5	8.834,6
Marzo	3.726,1	2,5	9.203,5
Abril	3.779,4	2,5	9.410,7
Mayo	3.852,1	2,5	9.668,7
Junio	3.969,8	2,5	9.964,3
Julio	4.079,9	2,5	10.199,7
Agosto	4.236,5	2,5	10.548,8
Septiembre	4.452,3	2,5	11.130,8
Octubre	4.553,6	2,5	11.429,4
Noviembre	4.851,7	2,5	12.032,1
Diciembre	5.004,0	2,5	12.512,0
<b>2020</b>			
Enero	5.276,5	2,5	12.927,3
Febrero	5.389,1	2,4	13.095,5
Marzo	5.586,2	2,4	13.518,7
Abril	5.719,5	2,4	13.612,4
Mayo	5.705,4	2,4	13.750,1

*(continúa)*

**Cuadro 14** (continuación)

Periodo	Canasta Básica Alimentaria	Inversa del Coeficiente de Engel	Canasta Básica Total
Junio	5.757,1	2,4	13.989,8
Julio	5.838,4	2,4	14.187,4
Agosto	5.981,6	2,4	14.475,5
Septiembre	6.214,8	2,4	15.101,9
Octubre	6.671,7	2,4	16.078,9
Noviembre	6.937,1	2,4	16.649,0
Diciembre	7.267,4	2,4	17.369,0
<b>2021</b> Enero	7.606,4	2,4	18.103,1
Febrero	7.868,6	2,4	18.569,9
Marzo	8.204,2	2,4	19.444,1
Abril	8.481,2	2,4	20.015,6
Mayo	8.727,9	2,4	20.510,6
Junio	9.016,9	2,3	21.099,5
Julio	9.245,1	2,3	21.448,6
Agosto	9.334,7	2,3	21.843,2
Septiembre	9.612,7	2,3	22.493,8
Octubre	9.950,6	2,3	23.284,4
Noviembre	10.170,7	2,3	23.697,7
Diciembre	10.572,0	2,3	24.421,3
<b>2022</b> Enero	11.064,2	2,3	25.337,1
Febrero	12.102,3	2,2	26.988,2
Marzo	12.842,8	2,3	28.896,3
Abril	13.622,3	2,2	30.513,9
Mayo	14.240,0	2,2	31.897,6

(continúa)

**Cuadro 14** (conclusión)

Periodo		Canasta Básica Alimentaria	Inversa del Coeficiente de Engel	Canasta Básica Total
<b>2022</b>	Junio	14.907,0	2,2	33.391,6
	Julio	15.799,8	2,3	35.549,6
	Agosto	16.921,0	2,3	38.241,4
	Septiembre	18.181,2	2,3	41.089,5
	Octubre	19.868,3	2,2	44.505,1
	Noviembre	20.496,2	2,3	46.731,4
	Diciembre	21.553,5	2,3	48.926,4

Fuente: IPC. INDEC

**Cuadro 14.1** Hogares y personas bajo la línea de pobreza y bajo la línea de indigencia. Santa Rosa-Toay. Periodo 2016-2022

Semestre	Hogares			Personas			
	Total	Bajo LP	Bajo LI	Total	Bajo LP	Bajo LI	
<b>2016</b>	2.º sem	43.019	9.742	1.909	122.877	40.351	8.970
<b>2017</b>	1.º sem	43.702	7.672	1.166	123.590	33.880	5.024
	2.º sem	45.600	8.296	1.828	124.152	34.905	7.855
<b>2018</b>	1.º sem	46.734	8.080	1.137	124.847	32.818	5.207
	2.º sem	45.949	10.402	1.519	125.482	40.304	6.772
<b>2019</b>	1.º sem	47.666	11.685	2.915	126.141	45.605	11.773
	2.º sem	46.312	11.078	1.957	126.829	42.991	6.913
<b>2020</b>	1.º sem	45.736	10.176	2.922	127.356	41.748	11.361
	2.º sem	45.905	11.415	2.296	127.976	42.879	8.956

(continúa)

**Cuadro 14.1** (conclusión)

Semestre	Hogares			Personas			
	Total	Bajo LP	Bajo LI	Total	Bajo LP	Bajo LI	
2021	1.º sem	46.636	12.033	3.353	128.805	47.454	12.423
	2.º sem	46.934	11.130	4.290	129.469	43.116	17.905
2022	1.º sem	49.038	12.600	4.467	130.112	46.707	17.168
	2.º sem	50.125	14.771	4.319	130.708	54.460	17.269

**Nota:** A partir de 2018 los valores presentan un CV mayor al 16%.

**Fuente:** IPC. INDEC

**Cuadro 15** Registros, núcleos familiares y personas registradas a través del programa Pilquén. La Pampa. Periodo 2018-2022

Año	Registros	Núcleo familiar	Personas
2018	36.158	39.293	116.857
2019	31.662	34.013	101.575
2020	32.288	34.533	101.536
2021	34.199	36.507	104.892
2022	33.323	35.318	99.179

**Nota:** El Sistema Pilquen es el registro de familias beneficiarias actuales y potenciales aspirantes a programas sociales.

**Fuente:** Dirección General de Planificación y Evaluación de Políticas Sociales. Ministerio de Desarrollo Social de La Pampa

**Cuadro 15.1 Registros, núcleos familiares y personas registradas a través del programa Pilquén, por localidad. La Pampa. Periodo 2021-2022**

Localidad	2021			2022		
	Registros	Núcleo familiar	Personas	Registros	Núcleo familiar	Personas
<b>Total</b>	<b>34.199</b>	<b>36.507</b>	<b>104.892</b>	<b>33.323</b>	<b>35.318</b>	<b>99.179</b>
Abramo	32	33	101	34	34	101
Adolfo Van Praet	42	45	146	45	46	151
Agustoni	32	32	117	29	29	104
Algarrobo del Águila	75	87	262	70	82	241
Alpachiri	342	355	1.030	298	307	867
Alta Italia	76	77	227	76	76	217
Anguil	225	250	796	229	259	804
Arata	212	235	672	215	240	693
Ataliva Roca	81	91	270	88	98	283
Bernardo Larroudé	119	123	338	112	113	315
Bernasconi	154	156	423	140	141	382
Cachirulo	6	7	21	5	6	16
Calefú	186	222	670	183	215	618
Carro Quemado	39	44	148	36	41	127
Catriló	667	714	2.487	504	536	1.819
Ceballos	66	70	212	64	66	195
Chacharramendi	29	29	79	56	56	149
Chos Malal	9	14	52	9	14	50
Colonia 25 de Mayo	1.591	1.637	4.732	1.395	1.423	4.137
Colonia Barón	355	369	1.033	356	370	1.028
Colonia Emilio Mitre	9	9	28	5	5	15
Colonia Santa María	38	38	87	39	39	105

(continúa)

**Cuadro 15.1** (continuación)

Localidad	2021			2022		
	Registros	Núcleo familiar	Personas	Registros	Núcleo familiar	Personas
Colonia Santa Teresa	165	168	443	140	142	370
Conhelo	118	146	460	96	122	398
Coronel Hilario Lagos	66	72	233	86	91	249
Cuchillo C6	26	26	53	24	24	56
Damián Maisonnave	32	38	115	29	34	106
Doblas	446	459	1.249	449	458	1.234
Dorila	148	151	450	52	52	184
Eduardo Castex	1.165	1.213	3.297	1.186	1.236	3.364
Embajador Martini	114	127	407	109	120	391
Falucho	59	60	202	60	61	208
General Acha	1.224	1.361	3.931	1.178	1.290	3.712
General Manuel J. Campos	54	54	180	40	40	134
General Pico	6.367	6.528	16.668	6.068	6.204	15.229
General San Martín	210	218	662	158	165	515
Gobernador Duval	141	144	402	124	126	358
Guatraché	303	315	925	327	340	953
Ingeniero Luiggi	991	1.045	2.919	999	1.059	2.944
Intendente Alvear	690	700	2.224	652	659	2.125
Jacinto Arauz	430	444	1.225	429	442	1.207
La Adela	220	237	746	225	242	741
La Gloria	21	21	51	21	21	51
La Humada	158	176	578	157	175	565
La Maruja	228	251	778	169	191	627
La Puntilla	3	3	13	2	2	5

(continúa)



**Cuadro 15.1** (continuación)

Localidad	2021			2022		
	Registros	Núcleo familiar	Personas	Registros	Núcleo familiar	Personas
La Reforma	24	24	50	28	28	59
Limay Mahuida	55	55	111	29	29	61
Lonquimay	170	190	572	170	188	550
Loventuel	46	46	134	45	45	133
Luan Toro	159	176	451	187	197	507
Macachín	497	516	1.373	510	530	1.411
Mauricio Mayer	61	63	197	59	60	178
Metileo	96	100	289	100	104	295
Miguel Cané	164	169	487	152	158	446
Miguel Riglos	211	219	660	201	207	642
Monte Nievas	42	45	149	40	43	141
Ojeda	-	-	-	-	-	-
Parera	250	286	945	238	272	859
Paso Maroma	7	7	19	7	7	18
Perú	18	19	55	2	3	9
Pichi Huinca	51	51	159	52	52	158
Puelches	82	86	274	78	81	256
Puelén	154	167	487	156	169	488
Quehué	38	40	132	46	48	148
Quemú Quemú	353	381	1.202	359	385	1.214
Quetrequén	140	157	456	139	158	455
Rancul	838	932	2.346	841	935	2.328
Realicó	483	532	1.650	439	487	1.451
Relmo	51	52	159	50	51	154

(continúa)

**Cuadro 15.1** (conclusión)

Localidad	2021			2022		
	Registros	Núcleo familiar	Personas	Registros	Núcleo familiar	Personas
Rolón	129	133	370	131	135	380
Rucanelo	12	16	49	12	14	48
Santa Isabel	408	449	1.347	423	462	1.373
Santa Rosa	7.671	8.382	24.997	7.749	8.290	23.669
Sarah	42	43	154	40	42	153
Speluzzi	71	77	257	81	88	291
Telén	223	243	680	223	242	671
Toay	1.751	1.919	5.772	1.785	1.948	5.818
Tomás Manuel de Anchorena	113	122	360	59	64	187
Trenel	211	239	760	179	203	640
Unanue	12	12	33	7	7	20
Uriburu	288	304	892	286	304	886
Vértiz	147	162	452	201	213	539
Victorica	1.005	1.115	3.262	1.081	1.187	3.379
Villa Mirasol	182	188	463	179	183	456
Winifreda	180	196	545	191	207	565

**Nota:** El Sistema Pilquen es el registro de familias beneficiarias actuales y potenciales aspirantes a programas sociales.

**Fuente:** Dirección General de Planificación y Evaluación de Políticas Sociales. Ministerio de Desarrollo Social de La Pampa

**Cuadro 15.2 Cupos, titulares y prestaciones anuales del Programa Provincial de Seguridad Alimentaria. La Pampa. Periodo 2018-2022**

Año	Cupos	Titulares	Prestaciones anuales
2018	17.217	16.475	192.001
2019	17.417	16.778	194.811
2020	18.306	17.413	207.162
2021	1.989	1.812	199.940
2022	1.989	1.781	21.684

**Nota:** La Tarjeta Social - Programa Provincial de Seguridad Alimentaria es un programa que incorpora a núcleos familiares en situación de riesgo social y nutricional, en especial a aquellos con niños y niñas menores, con discapacidad o con adultos mayores. La prestación consiste en un aporte económico mensual para la compra de alimentos.

Se acompaña este programa con el Programa de Educación Alimentaria Nutricional, que pretende brindar herramientas para garantizar la Seguridad Alimentaria, entendida como “el derecho de todas las personas a tener una alimentación cultural y nutricionalmente adecuada”. A través de este programa, se brindaron 91 capacitaciones entre 2021 y 2022 a 377 participantes, desde el Ministerio de Desarrollo Social en coordinación con el Ministerio de Salud y el Ministerio de Educación.

**Fuente:** Dirección General de Planificación y Evaluación de Políticas Sociales. Ministerio de Desarrollo Social de La Pampa

**Cuadro 15.2.1 Cupos, titulares y prestaciones anuales del Programa Provincial de Seguridad Alimentaria, por localidad. La Pampa. Periodo 2021-2022**

Localidad	2021			2022		
	Cupos	Titulares	Prestaciones anuales	Cupos	Titulares	Prestaciones anuales
<b>Total</b>	<b>18.306</b>	<b>16.558</b>	<b>199.940</b>	<b>18.306</b>	<b>16.745</b>	<b>200.038</b>
Abramo	28	23	270	28	19	247
Adolfo Van Praet	18	11	200	18	18	203

(continúa)

**Cuadro 15.2.1** (continuación)

Localidad	2021			2022		
	Cupos	Titulares	Prestaciones anuales	Cupos	Titulares	Prestaciones anuales
Agustoni	21	9	82	21	12	117
Algarrobo del Águila	62	52	660	62	53	623
Alpachiri	101	61	764	101	65	746
Alta Italia	55	45	552	55	46	560
Anguil	134	119	1.470	134	125	1.495
Arata	72	61	750	72	61	746
Ataliva Roca	31	30	355	31	30	358
Bernardo Larroudé	69	43	572	69	47	553
Bernasconi	100	86	1.050	100	82	1.028
Cachirulo	10	2	24	10	1	19
Caleufú	149	119	1.462	149	128	1.488
Carro Quemado	25	19	243	25	17	217
Catriló	146	114	1.531	146	127	1.532
Ceballos	17	15	188	17	17	176
Chacharramendi	18	16	190	18	15	182
Chos Malal	17	10	120	17	8	113
Colonia 25 de Mayo	428	405	4.678	428	405	4.820
Colonia Barón	21	13	796	121	114	1.387
Colonia Emilio Mitre	121	116	733	15	4	67
Colonia Santa María	15	7	120	21	7	132
Colonia Santa Teresa	24	20	253	24	18	228
Conhelo	66	59	731	66	57	715
Coronel Hilario Lagos	35	14	176	35	16	161

(continúa)

**Cuadro 15.2.1** (continuación)

Localidad	2021			2022		
	Cupos	Titulares	Prestaciones anuales	Cupos	Titulares	Prestaciones anuales
Cuchillo Có	16	15	180	16	14	174
Damián Maisonnave	28	25	305	28	24	296
Doblas	101	98	1.163	101	97	1.187
Dorila	21	15	185	21	17	188
Eduardo Castex	574	543	6.578	574	525	6.392
Embajador Martini	59	55	684	59	57	678
Falucho	20	20	236	20	19	236
General Acha	856	824	9.820	856	823	9.808
General Manuel J. Campos	30	19	226	30	19	216
General Pico	3.867	3.433	40.800	3.867	3.547	41.381
General San Martín	105	89	1.099	105	87	1.041
Gobernador Duval	22	17	196	22	16	201
Guatraché	130	118	1.392	130	120	1.468
Ingeniero Luiggi	368	361	4.344	368	362	4.358
Intendente Alvear	323	305	3.654	323	301	3.596
Jacinto Arauz	85	79	972	85	76	938
La Adela	144	115	1.464	144	110	1.400
La Gloria	3	3	36	3	3	36
La Humada	95	89	1.096	95	85	1.050
La Maruja	128	118	1.426	128	114	1.383
La Puntilla	6	-	-	6	-	-
La Reforma	-	-	-	-	-	-
Limay Mahuida	13	12	139	13	2	102

(continúa)

**Cuadro 15.2.1** (continuación)

Localidad	2021			2022		
	Cupos	Titulares	Prestaciones anuales	Cupos	Titulares	Prestaciones anuales
Lonquimay	99	95	1.141	99	85	1.099
Loventuel	13	12	142	13	11	139
Luan Toro	75	72	869	75	73	865
Macachín	235	218	2.633	235	223	2.628
Mauricio Mayer	21	18	214	21	18	221
Metileo	42	38	451	42	39	461
Miguel Cané	57	55	636	57	53	636
Miguel Riglos	134	126	1.480	134	125	1.513
Monte Nievas	34	29	354	34	28	333
Ojeda	-	-	-	-	-	-
Parera	162	148	1.826	162	143	1.765
Paso Maroma	12	3	45	12	2	31
Perú	3	1	21	3	1	12
Pichi Huinca	15	11	105	15	12	128
Puelches	53	49	584	53	43	566
Puelén	72	67	788	72	59	738
Quehué	23	17	229	23	22	246
Quemú Quemú	121	103	1.330	121	110	1.309
Quetrequén	43	33	434	43	30	378
Rancul	303	296	3.563	303	290	3.541
Realicó	286	251	2.999	286	257	3.079
Relmo	13	13	145	13	12	147
Rolón	31	28	333	31	28	327

(continúa)

**Cuadro 15.2.1** (conclusión)

Localidad	2021			2022		
	Cupos	Titulares	Prestaciones anuales	Cupos	Titulares	Prestaciones anuales
Rucanelo	25	8	111	25	10	98
Santa Isabel	262	256	3.048	262	251	3.034
Santa Rosa	5.406	4.977	60.674	5.406	5.129	61.018
Sarah	15	13	160	15	14	167
Speluzzi	29	29	337	29	26	334
Telén	146	136	1.669	146	131	1.597
Toay	933	861	10.304	933	854	10.296
Tomás Manuel de Anchorena	21	16	170	21	17	178
Trebolares	6	-	-	6	-	-
Trenel	133	120	1.426	133	124	1.495
Unanue	10	9	116	10	7	93
Uriburu	67	64	730	67	63	767
Vértiz	57	36	470	57	35	433
Victorica	460	430	5.243	460	410	5.148
Villa Mirasol	20	15	189	20	16	178
Winifreda	92	83	1.006	92	84	998

**Nota:** La Tarjeta Social - Programa Provincial de Seguridad Alimentaria es un programa que incorpora a núcleos familiares en situación de riesgo social y nutricional, en especial a aquellos con niños y niñas menos, con discapacidad o con adultos mayores. La prestación consiste en un aporte económico mensual para la compra de alimentos.

**Fuente:** Dirección General de Planificación y Evaluación de Políticas Sociales. Ministerio de Desarrollo Social de La Pampa

**Cuadro 15.3 Titulares (liquidados a diciembre) y prestaciones anuales del Programa Provincial Dietas Especiales. La Pampa. Periodo 2018-2022**

Año	Titulares	Prestaciones anuales
2018	2.069	45.598
2019	4.646	50.871
2020	5.014	58.843
2021	4.422	57.527
2022	5.402	58.951

**Nota:** El programa Tarjeta Social - Dietas Especiales incorpora a personas con patologías que requieren cuidados nutricionales y presentan riesgo social. Se realiza mensualmente un aporte económico para la adquisición de alimentos.

**Fuente:** Dirección General de Planificación y Evaluación de Políticas Sociales. Ministerio de Desarrollo Social de La Pampa

**Cuadro 15.3.1 Titulares (liquidados a diciembre) y prestaciones anuales del Programa Provincial Dietas Especiales, por localidad. La Pampa. Periodo 2021-2022**

Localidad	2021		2022	
	Titulares	Prestaciones anuales	Titulares	Prestaciones anuales
<b>Total</b>	<b>4.422</b>	<b>57.527</b>	<b>5.402</b>	<b>58.951</b>
Abramo	-	-	-	-
Adolfo Van Praet	-	-	-	-
Agustoni	1	13	1	12
Algarrobo del Águila	13	133	12	153
Alpachiri	12	163	7	96
Alta Italia	4	57	3	38

(continúa)



**Cuadro 15.3.1** (continuación)

Localidad	2021		2022	
	Titulares	Prestaciones anuales	Titulares	Prestaciones anuales
Anguil	20	275	23	281
Arata	10	129	9	139
Ataliva Roca	3	37	2	33
Bernardo Larroudé	-	-	-	-
Bernasconi	4	59	3	38
Cachirulo	1	13	1	12
Caleufú	40	526	32	433
Carro Quemado	3	33	3	33
Catrilo	9	139	11	109
Ceballos	1	12	1	11
Chacharramendi	1	13	1	12
Chos Malal	-	6	-	-
Colonia 25 de Mayo	41	558	54	576
Colonia Barón	68	958	77	843
Colonia Emilio Mitre	-	-	-	-
Colonia Santa María	-	-	-	-
Colonia Santa Teresa	2	26	2	24
Conhelo	13	161	19	173
Coronel Hilario Lagos	-	-	-	-
Cuchillo Có	-	-	-	-
Damián Maisonnave	-	-	-	-
Doblas	13	169	12	159
Dorila	1	28	1	3
Eduardo Castex	206	2.693	210	2.469

(continúa)

**Cuadro 15.3.1** (continuación)

Localidad	2021		2022	
	Titulares	Prestaciones anuales	Titulares	Prestaciones anuales
Embajador Martini	12	173	12	139
Falucho	-	-	-	-
General Acha	138	1.873	176	1.853
General Manuel J. Campos	1	17	-	3
General Pico	909	11.659	1.041	11.551
General San Martín	3	40	5	50
Gobernador Duval	-	-	-	-
Guatraché	15	210	18	190
Ingeniero Luiggi	78	965	104	1.092
Intendente Alvear	79	958	82	991
Jacinto Arauz	23	322	19	249
La Adela	16	206	17	214
La Gloria	-	-	-	-
La Humada	10	161	11	124
La Maruja	7	101	6	80
La Puntilla	-	-	-	-
La Reforma	-	-	-	-
Limay Mahuida	-	4	-	-
Lonquimay	9	110	13	163
Loventuel	7	82	8	74
Luan Toro	23	255	24	271
Macachín	36	475	38	457
Mauricio Mayer	4	68	3	40
Metileo	3	15	2	32

(continúa)

**Cuadro 15.3.1** (continuación)

Localidad	2021		2022	
	Titulares	Prestaciones anuales	Titulares	Prestaciones anuales
Miguel Cané	-	9	-	-
Miguel Riglos	9	107	8	103
Monte Nievas	2	26	3	35
Ojeda	-	-	-	-
Parera	33	427	31	388
Paso Maroma	1	12	1	3
Perú	-	-	-	-
Pichi Huinca	2	20	-	21
Puelches	3	63	2	32
Puelén	1	18	1	12
Quehué	-	9	-	-
Quemú Quemú	44	644	58	618
Quetrequén	13	148	13	149
Rancul	85	1.129	109	1.169
Realicó	41	487	57	600
Relmo	5	84	7	61
Rolón	1	13	1	15
Rucanelo	1	7	1	12
Santa Isabel	52	592	63	673
Santa Rosa	1.782	23.366	2.424	25.087
Sarah	-	-	-	-
Speluzzi	2	26	3	29
Telén	49	636	50	634
Toay	220	2.652	244	2.877

(continúa)

**Cuadro 15.3.1** (conclusión)

Localidad	2021		2022	
	Titulares	Prestaciones anuales	Titulares	Prestaciones anuales
Tomás Manuel de Anchorena	1	12	1	12
Trebolares	-	-	-	-
Trenel	27	351	27	342
Unanue	-	11	-	-
Uriburu	16	194	8	145
Vértiz	2	15	2	20
Victorica	168	2.263	199	2.400
Villa Mirasol	3	40	3	36
Winifreda	20	271	23	258

**Nota:** El programa Tarjeta Social - Dietas Especiales incorpora a personas con patologías que requieren cuidados nutricionales y presentan riesgo social. Se realiza mensualmente un aporte económico para la adquisición de alimentos.

**Fuente:** Dirección General de Planificación y Evaluación de Políticas Sociales. Ministerio de Desarrollo Social de La Pampa

**Cuadro 16** Titulares del Préstamo Social Rucalhue, por localidad. La Pampa. Periodo 2018-2022

Localidad	2018	2019	2020	2021	2022
<b>Total</b>	<b>61</b>	<b>95</b>	<b>67</b>	<b>68</b>	<b>105</b>
Algarrobo del Águila	5	-	-	7	-
Alpachiri	-	13	-	-	9
Alta Italia	-	-	-	-	4
Anguil	7	-	-	-	-
Bernardo Larroudé	-	-	-	-	6
Catriló	-	4	-	5	-
Ceballos	-	3	-	-	-

(continúa)

**Cuadro 16** (conclusión)

Localidad	2018	2019	2020	2021	2022
Chacharramendi	-	-	-	-	2
Colonia 25 de Mayo	-	10	-	7	-
Colonia Santa Teresa	3	-	-	-	-
Doblas	-	14	9	-	8
Dorila	-	-	-	-	8
General Acha	-	-	-	-	8
General San Martín	-	12	-	-	-
Ingeniero Luiggi	-	10	5	-	-
La Adela	-	4	5	5	3
Luan Toro	4	-	4	6	5
Macachín	-	9	-	12	-
Pichi Huinca	-	-	-	-	7
Puelches	-	-	3	-	5
Puelén	-	3	-	-	-
Quetrequén	-	-	-	-	5
Rancul	-	-	-	-	8
Rolón	4	-	4	-	-
Toay	13	-	12	-	7
Trenel	9	-	-	-	8
Uriburu	-	-	8	6	6
Vértiz	5	-	5	8	6
Victorica	8	-	-	-	-
Villa Mirasol	3	-	-	-	-
Winifreda	-	13	12	12	-

**Nota:** El programa consiste en una línea de crédito para el mejoramiento de las condiciones de habitabilidad de las viviendas de los sectores de menores recursos.

**Fuente:** Dirección General de Planificación y Evaluación de Políticas Sociales. Ministerio de Desarrollo Social de La Pampa

**Cuadro 17 Pensiones Provinciales. La Pampa. Periodo 2018-2022**

Año	Total	Ley 786 <sup>(a)</sup>	Ley 2226 <sup>(b)</sup>	Ley 2123 <sup>(c)</sup>	Ley 2571 (3025) <sup>(d)</sup>	Ley 830 <sup>(e)</sup>
2018	<b>66</b>	38	26	1	1	-
2019	<b>90</b>	50	17	-	23	-
2020	<b>37</b>	20	17	-	-	-
2021	<b>66</b>	26	32	3	5	-
2022	<b>72</b>	43	24	-	1	4

(a) Incapacidad Laboral

(b) Discapacidad

(c) Ex Combatientes de Malvinas

(d) Bomberos Voluntarios

(e) Trabajadores de la Cultura

**Nota:** Las pensiones tienen como objetivo dar una cobertura social estable a personas que se encuentran en situación de vulnerabilidad para evitar la exclusión social. Brindan reconocimiento a personas destacadas por su trayectoria en el arte, la música y escritura y a bomberos voluntarios y ex combatientes.

**Fuente:** Subsecretaría de Política Social. Ministerio de Desarrollo Social de La Pampa

## Intervención social

**Cuadro 18 Titulares de derecho del Pro Vida Verano e Invierno por localidad. La Pampa. Periodo 2021-2022**

Localidad	2021		2022	
	Pro Vida Verano	Pro Vida Invierno	Pro Vida Verano	Pro Vida Invierno
<b>Total</b>	<b>8.315</b>	<b>17.548</b>	<b>14.742</b>	<b>29.711</b>
Abramo	61	39	77	111
Adolfo Van Praet	69	53	50	120
Agustoni	40	-	67	79

(continúa)

**Cuadro 18** (continuación)

Localidad	2021		2022	
	Pro Vida Verano	Pro Vida Invierno	Pro Vida Verano	Pro Vida Invierno
Algarrobo del Águila	80	-	118	246
Alpachiri	106	72	156	173
Alta Italia	186	226	242	270
Anguil	-	291	228	285
Arata	76	218	122	268
Ataliva Roca	145	232	132	328
Bernardo Larroudé	116	80	174	194
Bernasconi	116	202	174	225
Cachirulo	-	30	-	-
Caleufú	-	289	121	296
Carro Quemado	58	-	-	69
Catrilo	345	326	210	143
Ceballos	65	92	3	147
Chacharramendi	34	39	58	53
Chos Malal	18	-	15	-
Colonia 25 de Mayo	-	567	427	864
Colonia Barón	154	255	347	453
Colonia Santa María	32	65	65	86
Colonia Santa Teresa	84	119	151	238
Conhelo	50	155	83	211
Coronel Hilario Lagos	27	36	72	117
Cuchillo Có	32	64	32	55
Damián Maisonnave	37	11	60	101
Doblas	154	230	176	319

(continúa)

**Cuadro 18** (continuación)

Localidad	2021		2022	
	Pro Vida Verano	Pro Vida Invierno	Pro Vida Verano	Pro Vida Invierno
Dorila	135	72	125	138
Eduardo Castex	143	383	227	1.158
Embajador Martini	68	194	133	234
Falucho	95	81	95	140
General Acha	304	436	354	662
General Manuel J. Campos	81	132	133	146
General Pico	694	238	1.231	2.198
General San Martín	115	1.231	322	463
Gobernador Duval	30	65	74	91
Guatraché	50	277	290	732
Ingeniero Luiggi	248	532	317	443
Intendente Alvear	257	285	452	945
Jacinto Arauz	179	300	199	326
La Adela	87	315	180	354
La Humada	58	-	102	109
La Maruja	-	28	151	424
La Reforma	36	-	28	43
Limay Mahuida	13	-	21	50
Lonquimay	84	153	246	279
Loventuel	54	56	56	160
Luan Toro	90	77	55	142
Macachín	186	442	347	500
Mauricio Mayer	-	24	75	136
Metileo	-	76	88	99

(continúa)



**Cuadro 18** (continuación)

Localidad	2021		2022	
	Pro Vida Verano	Pro Vida Invierno	Pro Vida Verano	Pro Vida Invierno
Miguel Cané	115	131	112	326
Miguel Riglos	142	221	194	321
Monte Nievas	85	159	79	85
Parera	109	50	174	533
Paso Maroma	-	140	-	-
Perú	8	-	10	12
Pichi Huinca	42	103	52	61
Puelches	-	68	61	100
Puelén	15	56	54	63
Quehué	40	32	47	73
Quemú Quemú	291	85	346	749
Quetrequén	167	74	59	216
Rancul	165	350	239	413
Realicó	200	420	402	935
Relmo	28	68	31	73
Rolón	47	65	59	68
Rucanelo	34	46	63	-
Santa Isabel	163	44	140	499
Santa Rosa	299	4.287	1.321	4.591
Sarah	65	63	62	78
Speluzzi	99	173	148	327
Telén	87	101	161	248
Toay	333	387	871	1.440
Tomás Manuel de Anchorena	74	-	80	91

(continúa)

**Cuadro 18** (conclusión)

Localidad	2021		2022	
	Pro Vida Verano	Pro Vida Invierno	Pro Vida Verano	Pro Vida Invierno
Trenel	133	404	186	449
Unanue	-	-	46	80
Uriburu	40	30	151	460
Vértiz	136	188	132	331
Victorica	80	470	338	961
Villa Mirasol	73	144	78	398
Winifreda	153	101	385	307

**Fuente:** Dirección General de Planificación e Evaluación de Políticas Sociales en base al sistema AMULEN. Ministerio de Desarrollo Social de La Pampa

**Cuadro 18.1** Titulares de derecho del Pro Vida Verano e Invierno por programa. La Pampa. Periodo 2018 - 2022

	2018	2019	2020 <sup>(a)</sup>	2021	2022
<b>Sub Total Pro Vida Verano</b>	<b>20.043</b>	<b>19.690</b>	<b>19.739</b>	<b>8.315</b>	<b>14.742</b>
Ayelen <sup>(1)</sup>	1.014	1.071	918	274	1.051
Centro de Desarrollo Infantil <sup>(2)</sup>	2.334	2.628	-	-	-
Colonia de Vacaciones <sup>(3)</sup>	13.095	12.676	14.647	6.344	11.043
Cumelen <sup>(4)</sup>	1.816	1.794	2.066	850	1.399
Eliminación de Barreras <sup>(5)</sup>	494	354	446	173	300
Línea Joven <sup>(6)</sup>	1.290	1.212	1.662	674	949
<b>Sub Total Pro Vida Invierno</b>	<b>32.333</b>	<b>31.375</b>	<b>-</b>	<b>17.548</b>	<b>29.711</b>
Ayelen <sup>(1)</sup>	1.383	1.338	-	479	915

(continúa)

**Cuadro 18.1** (conclusión)

	2018	2019	2020 <sup>(a)</sup>	2021	2022
Ayenhue <sup>(7)</sup>	887	1.078	-	1.472	587
Centro de Desarrollo Infantil <sup>(2)</sup>	2.334	2.628	-	1.960	-
Cumelen <sup>(4)</sup>	2.890	2.724	-	1.088	2.069
Eliminación de Barreras <sup>(5)</sup>	556	515	-	625	315
Escuela Deportivas de Iniciación y Desarrollo <sup>(8)</sup>	11.255	10.473	-	3.503	7.174
INAUN <sup>(9)</sup>	2.303	2.347	-	.	927
Línea Joven <sup>(6)</sup>	2.574	2.750	-	1.086	1.601
Nutrir	7.830	7.522	-	7.335	6.006
Otras actividades	321	-	-	-	10.117

**(a)** El 2020 estuvo atravesado por el contexto de riesgo epidemiológico, de emergencia social y sanitaria, producto de la pandemia de COVID-19, por lo que fueron repensados los espacios de encuentro y se modificaron las modalidades de intervención.

**(1)** Tiene como objetivo el desarrollo de niños/as de 2 a 3 años mediante actividades de contención a través de un sistema no convencional de atención integral, con participación de la familia.

**(2)** Los Centros de Desarrollo Infantil brindan espacios de integración y sociabilización que garanticen el desarrollo de la primera infancia, destinado a niños/ de 45 días a 3 años.

Los CDI adquirieron una dinámica e impronta de tal magnitud, que ya no se incluyen dentro del Pro Vida, a partir del 2020 funcionan de manera paralela.

**(3)** Tiene como actividades centrales natación, recreación, campamentos y Juegos Deportivos de Verano.

**(4)** Genera un espacio donde los adultos mayores puedan comunicarse y relacionarse, a través de la estimulación de sus posibilidades de acción.

**(5)** Promueve actividades de tipo artístico, deportivo, recreativo. Asimismo, propicia la reforma de espacios públicos, que permitan mejorar los niveles de accesibilidad y desenvolvimiento de las personas con discapacidad.

**(6)** Promueve la participación activa, las prácticas solidarias y de fortalecimiento personal de jóvenes entre 14 y 30 años, a través de capacitación, arte, deporte y actividades socio-comunitarias.

**(7)** Alienta al desarrollo de actividades recreativas, potenciando el aprendizaje de habilidades motrices en niños/as de 4 y 5 años.

**(8)** Buscan generar el hábito de prácticas deportivas, mejorando la salud y calidad de vida.

**(9)** Promueve el protagonismo de niños/as y adolescentes de 6 a 18 años, generando espacios de protección de derechos, participación ciudadana y toda forma de expresión cultural.

**Fuente:** Dirección General de Planificación e Evaluación de Políticas Sociales en base al sistema AMULEN. Ministerio de Desarrollo Social de La Pampa

**Cuadro 18.2 Egresados de los cursos de capacitación, obligatorios y específicos, y del curso de Promotores Sociocomunitarios. La Pampa. Periodo 2020-2022**

	2020	2021	2022
<b>Cursos obligatorios</b>			
Promoción y Protección de Derechos	533	133	86
Perspectiva de Género	579	131	89
Intervención en emergencia social y sanitaria	513	121	92
Cumelen	2.066	850	1.399
Eliminación de Barreras	446	173	300
Línea Joven	1.662	674	949
<b>Cursos específicos</b>			
Infancias y Adolescencias	79	///	///
Escuelas Deportivas	467	///	///
Línea Joven	30	///	///
Psicogerontología	65	///	///
Hábitos saludables	10	///	///
<b>Promotores Sociocomunitarios</b>	<b>371</b>	<b>86</b>	<b>36</b>

**Nota:** Ante el contexto de las medidas adoptadas por la pandemia de COVID-19, no se pudieron desarrollar con normalidad las actividades de intervención social del Pro Vida, por lo que se promovieron acciones a través de canales virtuales. De esta manera surgió el proyecto de capacitación “Fortalecimiento de promotores socio comunitarios para la gestión de políticas sociales y públicas”.

La cantidad de egresados no equivale al mismo total de personas, ya que una persona puede haber aprobado más de un curso.

**Fuente:** Dirección General de Planificación e Evaluación de Políticas Sociales en base al sistema AMULEN. Ministerio de Desarrollo Social de La Pampa

**Cuadro 19 Titulares y prestaciones de programas personas con discapacidad por tipo. La Pampa. Periodo 2018-2022**

Año	Acompañantes		Sistemas Alternativos de Contención					
			Familias de Contención		Residencias y Pequeños Hogares		Hogares	
	Titulares de derecho	Prestaciones	Titulares de derecho	Prestaciones	Titulares de derecho	Prestaciones	Titulares de derecho	Prestaciones
2018	128	123	37	31	22	14	13	9
2019	135	139	56	81	14	15	-	-
2020	140	144	42	86	3	4	4	10
2021	143	144	50	58	17	26	15	20
2022	148	144	56	83	14	24	17	25

**Fuente:** Dirección de Discapacidad. Subsecretaría de Niñez, Adolescencia y Familia. Ministerio de Desarrollo Social de La Pampa

**Cuadro 19.1 Prestaciones del programa Acompañantes para personas con discapacidad, por localidad. La Pampa. Periodo 2018-2022**

Localidades	2018	2019	2020	2021	2022
<b>Total</b>	<b>126</b>	<b>141</b>	<b>147</b>	<b>148</b>	<b>147</b>
Alpachiri	2	1	3	3	2
Alta Italia	2	3	4	3	3
Anguil	2	2	2	2	2
Ataliva Roca	3	3	3	3	3
Bernardo Larroudé	1	1	1	1	1
Caleufú	1	1	1	-	1
Catriló	6	6	5	3	3
Colonia 25 de Mayo	3	3	3	3	3
Colonia Barón	5	6	10	12	8

(continúa)

**Cuadro 19.1** (continuación)

Localidades	2018	2019	2020	2021	2022
Colonia Santa Teresa	1	1	1	1	1
Conhelo	-	1	1	1	1
Cuchillo Co	1	1	2	2	2
Doblas	3	3	2	2	2
Eduardo Castex	3	3	2	2	2
Falucho	1	1	1	1	1
General Acha	7	8	7	7	2
General Manuel J. Campos	-	1	-	-	-
General Pico	8	11	9	12	13
General San Martín	1	-	1	1	2
Gobernador Duval	1	1	1	1	1
Guatraché	1	1	2	-	1
Ingeniero Luiggi	-	-	2	2	2
Intendente Alvear	7	4	4	5	3
Jacinto Arauz	1	1	1	1	2
La Adela	3	3	3	3	5
Lonquimay	-	-	1	1	1
Luan Toro	1	2	2	-	1
Macachín	5	5	4	5	5
Miguel Riglos	1	1	2	1	1
Monte Nieves	-	-	-	1	-
Parera	2	4	4	4	4
Quemú Quemú	2	3	3	4	4
Quehué	-	1	1	1	1

*(continúa)*

**Cuadro 19.1** (conclusión)

Localidades	2018	2019	2020	2021	2022
Rancul	11	14	11	14	14
Realicó	1	2	2	-	1
Rolón	-	-	1	2	3
Santa Isabel	1	1	1	-	-
Santa Rosa	16	18	22	23	22
Sarah	1	1	1	-	-
Telén	2	2	2	3	3
Toay	12	13	11	8	10
Trenel	-	1	1	1	1
25 de Mayo	3	3	3	3	3
Víctorica	4	3	2	5	6
Villa Mirasol	1	1	2	1	1

**Fuente:** Dirección de Discapacidad. Subsecretaría de Niñez, Adolescencia y Familia. Ministerio de Desarrollo Social de La Pampa

**Mapa 3 Prestaciones de los programas para personas con discapacidad, por localidad. La Pampa. 2022**

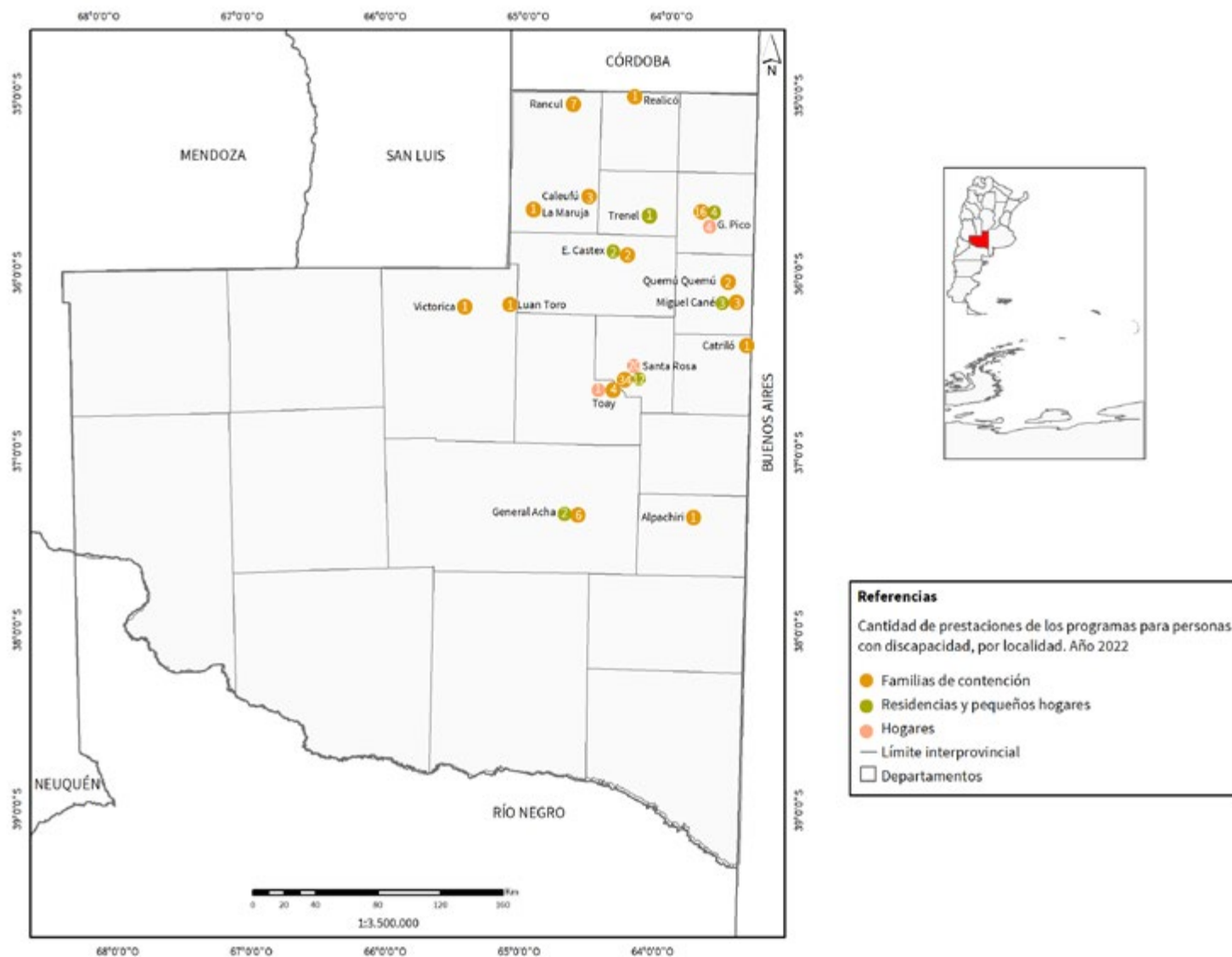

**Fuente:** Dirección de Discapacidad. Subsecretaría de Niñez, Adolescencia y Familia. Ministerio de Desarrollo Social de La Pampa



**Cuadro 19.2 Personas con Certificado Único de Discapacidad, según tipo (por año de emisión). La Pampa. Periodo 2018-2022**

Localidad	2018	2019	2020 <sup>(a)</sup>	2021	2022
<b>Total</b>	<b>7.744</b>	<b>1.629</b>	<b>662</b>	<b>1.019</b>	<b>1680</b>
Física Motora	2490	560	217	332	478
Mental	1681	239	129	209	346
Intelectual	382	176	73	118	189
Sensorial Auditiva	638	105	36	89	149
Física Visceral	491	106	56	61	74
Sensorial Visual	450	90	24	37	62
Más de un tipo	1612	353	127	173	382

(a) En el contexto de la pandemia de COVID-19, la Agencia Nacional de Discapacidad resolvió la prórroga por el término de un año de los certificados que vencían en 2020.

**Nota:** El CUD es un documento público que permite ejercer los derechos y acceder a las prestaciones previstas en las leyes nacionales 22431 y 24901.

El total de CUD activos, de residentes en la Provincia, es de 9.186 personas.

**Fuente:** Registro Nacional de Personas con Discapacidad

**Cuadro 20 Titulares del programa Becas Deportivas: Acompañamiento a deportistas destacados. La Pampa. Periodo 2020-2021**

Titulares	2020	2021
	51	26

**Fuente:** Subsecretaría de Deportes, Recreación y Turismo Social. Ministerio de Desarrollo Social de La Pampa

**Cuadro 20.1 Escuelas de fortalecimiento deportivo. La Pampa.  
Periodo 2018-2021**

Titulares	2018	2019	2020	2021
	53	.	49	14

**Fuente:** Subsecretaría de Deportes, Recreación y Turismo Social. Ministerio de Desarrollo Social de La Pampa

**Cuadro 21 Asistentes a los encuentros destinados a jóvenes. La Pampa. Periodo 2020-2022**

Tipo de pensión	2020	2021	2022
<b>Total</b>	<b>3.974</b>	<b>7.903</b>	<b>104.985</b>
Programa Provincial "Jóvenes en línea" <sup>(1)</sup>	2.246	1.923	700
Cursos de Iniciación virtuales <sup>(2)</sup>	1.134	235	-
Propuestas Nivel Secundario: Concurso de Seguridad Vial y Semana de la Solidaridad	27	977	360
Olimpiadas Juveniles Online	453	650	800
Foro Juvenil sobre Seguridad Ciudadana <sup>(3)</sup>	114	-	-
Campamentos Virtuales Juveniles	-	250	-
Programa juvenil de Minecraft Pampeano "Pampeanizan2.0"	-	225	200
Capacitaciones con Fundación del Banco de La Pampa	-	1.963	400
Programa Provincial "Aprender a Gobernar" <sup>(4)</sup>	-	180	320
Competencia de Freestyle F-Nix <sup>(5)</sup>	-	-	45
Semana del Estudiante y de la Primavera - Agencias Juveniles	-	1.500	1.600
Pampa Joven <sup>(6)</sup>	-	-	60
Fan Expo La Pampa <sup>(7)</sup>	-	-	100.500

(1) Plataforma de socialización.

(2) Capacitación para detección vocacional.

(3) Acción en conjunto con el Ministerio de Seguridad.

(4) Jornada simbólica en el Poder Ejecutivo Provincial para jóvenes entre 15 y 18 años. Se financia un proyecto de política pública comunitaria presentado y votado por el estudiantado.

(5) Se emitió la Competencia de Freestyle por la Televisión Pública Pampeana.

(6) Concurso de canto premiado con la grabación de un álbum.

(7) Convención que se desarrolló en Santa Rosa, Macachín, Santa Isabel, Colonia 25 de Mayo, Ingeniero Luiggi, Jacinto Arauz, Intendente Alvear, General Pico, General Acha, Santa Rosa y Realicó.

**Fuente:** Dirección General de Juventud. Subsecretaría de Juventud. Ministerio de Desarrollo Social de La Pampa

### Cuadro 21.1 Beneficiarios del programa Tarjeta Joven. La Pampa. Periodo 2018-2022

Jóvenes	2018	2019	2020	2021	2022
Beneficiarios	14.298	16.500	17.526	.	1.846

**Nota:** En 2022 además, hubo 156 participantes del programa de Parlamento Juvenil Pampeano y se realizó una Mesa Provincial de Agentes Juveniles en la que participaron 32 agencias.

**Fuente:** Dirección General de Relaciones Institucionales. Subsecretaría de Juventud. Ministerio de Desarrollo Social de La Pampa.

### Cuadro 22 Titulares de programas de protección a niños, niñas y adolescentes. La Pampa. Periodo 2019-2022

Programa	2019	2020	2021	2022
Asistencia financiera a la familia biológica <sup>(1)</sup>	98	63	76	76
Financiamiento de acompañantes <sup>(2)</sup>	137	76	132	105
Protección de derechos <sup>(3)</sup>	548	508	596	861
Unidades regionales <sup>(4)</sup>	437	512	449	507

**(1)** Consta de una suma de dinero mensual por tiempo limitado. Esta estrategia busca fortalecer a la familia y evitar las situaciones de separación de niños/as y adolescentes de su grupo de origen frente a la vulneración de derechos que se originan por motivos económicos.

**(2)** Es un recurso de los equipos técnicos en situaciones que requieran una estrategia de abordaje en territorio con niños/as y adolescentes, fortaleciendo conductas inclusivas a diferentes actividades.

**(3)** Son acciones desarrolladas por equipos interdisciplinarios que intervienen en conjunto con actores locales ante situaciones de amenaza o vulneración de derecho denunciada o constatada.

**(4)** Conforman unidades locales de protección de la infancia y buscan garantizar mayor autonomía, agilidad y eficacia en un marco de corresponsabilidad con los municipios.

**Fuente:** Dirección General de Niñez, Adolescencia y Familia. Subsecretaría de Niñez, Adolescencia y Familia. Ministerio de Desarrollo Social de La Pampa

**Mapa 4** Área de cobertura del programa de Protección de Derechos de NNyA y de las Unidades Regionales. La Pampa. 2022

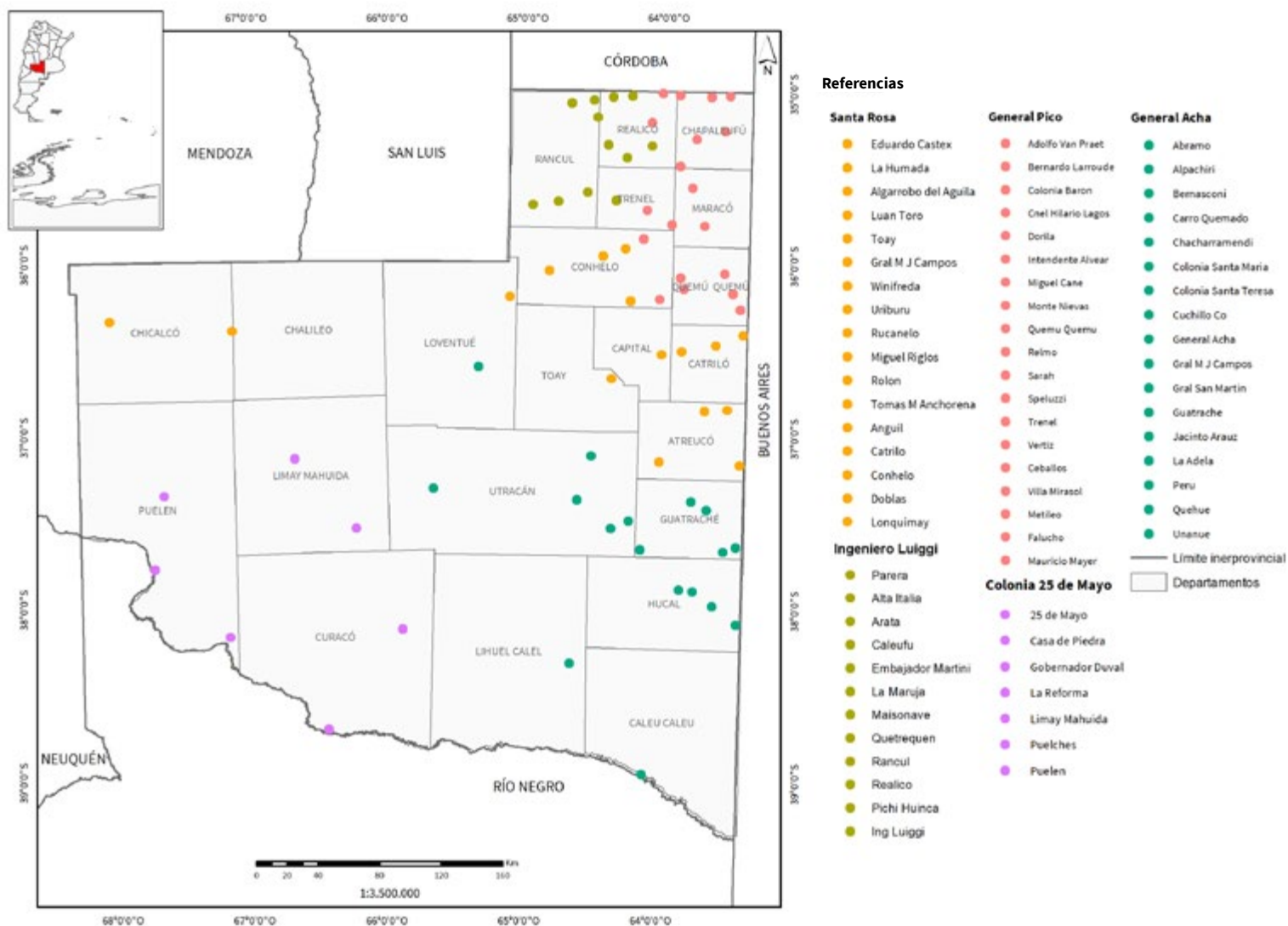

**Fuente:** Dirección General de Niñez, Adolescencia y Familia. Subsecretaría de Niñez, Adolescencia y Familia. Ministerio de Desarrollo Social de La Pampa

**Cuadro 22.1 Niños, niñas y adolescentes sin cuidados parentales. La Pampa. Periodo 2019-2022**

Programa	2019	2020	2021	2022
Alojados en dispositivos familiares	34	47	48	29
Hogares de Varones Santa Rosa	.	9	11	10
Hogares de Mujeres Santa Rosa	.	10	13	14
Hogares de Varones General Pico	.	4	4	7
Hogares de Mujeres General Pico		8	7	8
Hogar NNyA Santa Rosa	.	4	13	-
Alojados en instituciones de gestión privada con convenio y en referentes afectivos o comunitarios <sup>(1)</sup>	.	15	12	18
Alojados en dispositivos residenciales - Varones	-	4	13	15
Alojados en dispositivos residenciales - Mujeres	27	15	7	15

(1) Las organizaciones son Fundación Wetrache, Hogar Aldo Malvagna, ADS, Acto Analítico y Fundación Cosecha Completa.

**Fuente:** Dirección General de Niñez, Adolescencia y Familia. Subsecretaría de Niñez, Adolescencia y Familia. Ministerio de Desarrollo Social de La Pampa

**Cuadro 22.2 Jóvenes en el Instituto Provincial de Educación y Socialización de Adolescentes. La Pampa. Periodo 2020-2022**

Programa	2020	2021	2022
Alojados	7	4	-
Ingresos	4	4	-
Egresos	6	4	///
Continúan	1	-	///
Seguimiento / Intervención de Equipo Itinerante	9	8	///
Programa de Articulación Comunitaria	5	-	///

**Nota:** El objetivo del IPESA es implementar un plan terapéutico basado en el enfoque socioterapéutico-educativo, proporcionando residencia y asistencia adecuada a adolescentes varones de 16 y 18 años, infractores a la Ley Penal, facilitando la inserción en su comunidad.

**Fuente:** Dirección General de Niñez, Adolescencia y Familia. Subsecretaría de Niñez, Adolescencia y Familia. Ministerio de Desarrollo Social de La Pampa

**Cuadro 22.3 Titulares de derecho del Programa INAUN. Santa Rosa. Periodo 2020-2022**

Programa	2020	2021	2022
<b>Total</b>	<b>294</b>	<b>273</b>	<b>392</b>
Adolescentes infractores con acompañamiento profesional	124	114	120
Adolescentes en Taller de Herrería	8	13	17
Adolescentes en Taller de Carpintería	7	11	15
Adolescentes en Taller de Cocina	5	-	10
Adolescentes en Taller de Panificación	4	5	14
Adolescentes en Taller de Arte	4	5	5
Adolescentes en Taller de Música	14	22	20
Adultos en Taller de Teatro y Murga	20	12	75
Adolescentes en Taller de Talabartería	6	-	10
Adolescentes, niños y niñas en Taller de Teatro y Murga	60	8	20
Adolescentes en espacio de acompañamiento a trayectorias de formación profesional	25	19	48
Adolescentes en espacio de acompañamiento para tramitación de DNI	10	15	9
Adolescentes mujeres en espacio de acompañamiento para prevención de embarazo	7	5	4
Mujeres madres de adolescentes con abordaje del Programa Inaun	-	5	-
Adolescentes en fútbol	-	25	25
Adolescentes en actividad deportiva	-	8	-
Becas para la escolaridad de alumnos con medidas de protección de derechos o en conflicto con la ley	-	-	-
Adolescentes incluidos en actividades propuestas en dispositivo IPESA	-	6	-

**Fuente:** Dirección General de Niñez, Adolescencia y Familia. Subsecretaría de Niñez, Adolescencia y Familia. Ministerio de Desarrollo Social de La Pampa

## Género y violencia familiar

**Cuadro 23** Intervenciones del Programa de Tratamiento Integral Social, Legal y Psicológico. La Pampa. Periodo 2018-2022

Programa	2018	2019	2020	2021	2022
<b>Total</b>	<b>383</b>	<b>433</b>	<b>359</b>	<b>349</b>	<b>516</b>
Maltrato infantil	257	221	199	243	332
Abuso sexual contra la infancia	80	114	91	52	79
Violencia de género	46	81	62	48	80
Conductas sexuales inadecuadas	-	17	7	6	25

**Fuente:** Dirección de Prevención y Asistencia de la Violencia Familiar. Subsecretaría de Niñez, Adolescencia y Familia. Ministerio de Desarrollo Social de La Pampa

**Cuadro 23.1** Situaciones de violencia doméstica-familiar. La Pampa. Periodo 2017-2021

Programa	2017	2018	2019	2020	2021
Cierre	80	48	364	15	374
Admisión	313	259	433	340	349

**Fuente:** Dirección de Prevención y Asistencia de la Violencia Familiar. Subsecretaría de Niñez, Adolescencia y Familia. Ministerio de Desarrollo Social de La Pampa



**Cuadro 23.1.2 Cierre de situaciones de violencia doméstica-familiar por tipo de violencia. La Pampa. Periodo 2019-2021**

Programa	2019	2020	2021
<b>Subtotal Maltrato en la infancia</b>	<b>337</b>	<b>12</b>	<b>286</b>
Físico/emocional	201	7	-
Emocional/Negligencia/Testigxs de violencia contra la mujer	39	-	286
Abuso sexual en la infancia	97	5	-
<b>Subtotal Violencia contra la mujer</b>	<b>9</b>	<b>3</b>	<b>88</b>
Violencia en el noviazgo	6	-	88
Violencia para con las adultas	3	3	-
Conflicto Familiar	6	-	-
Sin descripción	21	-	-

**Fuente:** Dirección de Prevención y Asistencia de la Violencia Familiar. Subsecretaría de Niñez, Adolescencia y Familia. Ministerio de Desarrollo Social de La Pampa

**Cuadro 24 Situaciones de violencia hacia la mujer y su grupo familiar. La Pampa. Periodo 2020-2022**

Tipos de violencia <sup>(1)</sup>	2020	2021	2022
<b>Total<sup>(2)</sup></b>	<b>77</b>	<b>135</b>	<b>232</b>
Psicológica	62	107	175
Física	22	52	97
Económica y patrimonial	20	28	81
Sexual	16	17	19
Simbólica	.	11	10

(1) De acuerdo con la ley 26485 los tipos de violencia pueden ser: **Psicológica**: daño emocional, busca degradar a través de amenazas, hostigamiento, humillación, manipulación y aislamiento; **Física**: causa daño y dolor sobre el cuerpo de la mujer; **Económica y Patrimonial**: ocasiona el detrimento de los recursos económicos a partir de la sustracción o destrucción de objetos, instrumentos de trabajo, documentos personales, limitación de recursos, incluye percepción de un salario menor por igual tarea en el mismo lugar de trabajo; **Sexual**: vulneración al derecho de la mujer a decidir voluntariamente sobre su vida sexual y reproductiva; **Simbólica**: reproduce dominación, desigualdad y discriminación a partir de patrones estereotipados, naturalizando la subordinación de la mujer.

(2) El total no refleja la suma de los parciales ya que en cada situación puede presentarse más de un tipo de violencia.

**Fuente:** Secretaría de la Mujer, Géneros y Diversidad de La Pampa

**Cuadro 24.1 Indicadores sobre la violencia (en %). Programa Acompañar. La Pampa. Periodo 2021-2022**

Indicadores	2021	2022
<b>Total personas</b>	<b>360</b>	<b>880</b>
	%	
<b>Modalidad de violencia</b>		
Doméstica	97	99

(continúa)

**Cuadro 24.1** (conclusión)

Indicadores	2021	2022
	%	
Laboral	5	2
Institucional	1	1
Otras	1	1
<b>Tipo de violencia</b>		
Psicológica	95	97
Física	94	94
Económica y patrimonial	61	69
Sexual	48	45
Simbólica	36	40
Ambiental	31	42

**Nota:** La suma parcial de los porcentajes puede diferir del 100%, ya que cada persona puede haber sufrido más de una modalidad o tipo de violencia.

**Fuente:** Datos públicos del Programa Acompañar. Ministerio de Mujeres, Géneros y Diversidad de la Nación

**Cuadro 24.1.1** Indicadores sobre las personas agresoras de quienes recibieron asistencia a través del Programa Acompañar (en %). La Pampa. Periodo 2021-2022

Indicadores	2021	2022
<b>Total personas</b>	<b>360</b>	<b>880</b>
	%	
<b>Vínculo con la persona agresora</b>		
Ex pareja	86	87

*(continúa)*

**Cuadro 24.1.1** (conclusión)

Indicadores	2021	2022
	%	
Pareja actual	6	5
Padre/tutor	5	5
Otro familiar	4	4
Superior jerárquico	1	1
Familiar de pareja/ex pareja	1	< 1
Funcionario público	1	< 1
Madre/tutora	1	< 1
Profesional de la salud	.	< 1
Otro	9	6
<b>Género de la persona agresora</b>		
Varón	94	97
Mujer	3	2
Transgénero	< 1	< 1
<b>Persona agresora con antecedentes de violación de medidas de restricción</b>	<b>28</b>	<b>33</b>
<b>Persona agresora con acceso a armas de fuego</b>	<b>24</b>	<b>24</b>

**Nota:** La suma parcial de los porcentajes puede diferir del 100% debido al redondeo de decimales y a la omisión de las categorías "Sin datos".

**Fuente:** Datos públicos del Programa Acompañar. Ministerio de Mujeres, Géneros y Diversidad de la Nación

**Cuadro 24.1.2 Indicadores sobre las medidas de protección e intervención estatal previa al ingreso al Programa Acompañar (en %). La Pampa. Periodo 2021-2022**

Indicadores	2021	2022
<b>Total personas</b>	<b>360</b>	<b>880</b>
	%	
<b>Personas destinatarias con medidas de protección</b>	<b>55</b>	<b>56</b>
Prohibición de acercamiento	62	61
Exclusión del agresor de la residencia común	38	27
Secuestro de armas en poder del agresor	16	8
Restitución de bienes y efectos personales	12	6
Medidas de seguridad en domicilio	10	7
Botón antipánico	10	5
<b>Intervención estatal previa</b>	<b>95</b>	<b>93</b>
Policial	80	82
Servicios de justicia	78	76
Centros de salud	57	54
Dispositivos territoriales de protección	9	6

**Nota:** La suma parcial de los porcentajes puede diferir del 100% debido al redondeo de decimales y a la omisión de las categorías “Sin datos”.

**Fuente:** Datos públicos del Programa Acompañar. Ministerio de Mujeres, Géneros y Diversidad de la Nación

**Cuadro 24.1.3 Indicadores sobre las personas destinatarias del Programa Acompañar (en %). La Pampa. Periodo 2021-2022**

Indicadores	2021	2022
<b>Total personas</b>	<b>360</b>	<b>88</b>
	%	
<b>Identidad de género</b>		
Mujer	96	97
Mujer trans	3	1
Travesti	< 1	< 1
Varón	< 1	1
Varón trans	< 1	< 1
No binarie	.	< 1
Intersexual	.	< 1
Ninguna de las anteriores	.	< 1
<b>Grupos de edad</b>		
18 a 29 años	46	44
30 a 44 años	43	46
45 a 59 años	10	9
<b>Nivel educativo</b>		
Hasta primario incompleto	6	7
Hasta primario completo	18	14
Hasta secundario incompleto	47	48
Hasta secundario completo	19	20
Hasta terciario/universitario incompleto	8	7
Hasta terciario/universitario completo	1	2
<b>Embarazo en curso o reciente</b>	<b>4</b>	<b>4</b>

(continúa)

**Cuadro 24.1.3** (conclusión)

Indicadores	2021	2022
	%	
<b>Personas a cargo</b>		
Persona con discapacidad	1	2
Niños/as menores de 6 años	47	46
Niños/as entre 6 y 14 años	52	56
Adolescentes entre 15 y 18 años	10	17
Persona mayor	10	6
Sin personas a cargo	9	8
<b>Nacidas en otro país</b>	<b>5</b>	<b>3</b>
<b>Con discapacidad</b>	<b>1</b>	<b>2</b>
<b>Afrodescendientes</b>	-	< 1
<b>Indígenas</b>	<b>1</b>	<b>4</b>
<b>En situación de trata</b>	<b>2</b>	<b>2</b>
<b>En conflicto con la ley penal</b>	<b>4</b>	<b>3</b>
<b>Refugiadas</b>	-	< 1

**Nota:** La suma parcial de los porcentajes puede diferir del 100% debido al redondeo de decimales y a la omisión de las categorías “Sin datos”.

**Fuente:** Datos públicos del Programa Acompañar. Ministerio de Mujeres, Géneros y Diversidad de la Nación

**Cuadro 24.2 Legajos ingresados al Poder Judicial con casos de violencia de género. La Pampa. Periodo 2018-2022**

Legajos	2018	2019	2020	2021	2022
<b>Total</b>	<b>1.396</b>	<b>1.006</b>	<b>553</b>	<b>802</b>	<b>1.271</b>
Desestimados	812	425	47	19	25
Archivados	1.316	674	199	187	340
Reservados	10	2	-	2	3
Formalizados	353	270	124	185	204
Acusación fiscal	98	56	17	10	7
Sobreseimientos	55	10	7	3	-
Sentencia condenatoria	230	130	39	27	39
Sentencia mixta	10	2	-	1	-
Absoluciones	3	-	-	-	-

**Fuente:** Secretaría de Sistemas y Organización del Poder Judicial, provistos por Secretaría de la Mujer, Géneros y Diversidad de La Pampa

**Cuadro 24.2.1 Carátulas de los legajos ingresados al Poder Judicial. La Pampa. Periodo 2020-2022**

Carátulas	2020	2021	2022
Lesiones	217	294	419
Sin encuadrar en otra parte	180	359	554
Hechos violentos sin especificar	174	111	270
Amenazas	164	254	365
Abuso sexual	52	90	112

(continúa)



**Cuadro 24.2.1** (conclusión)

Carátulas	2020	2021	2022
Grooming	7	1	3
Femicidio	1	-	3

**Fuente:** Secretaría de Sistemas y Organización del Poder Judicial, provistos por Secretaría de la Mujer, Géneros y Diversidad de La Pampa

**Cuadro 24.3 Denuncias por violencia de género y causas de trata de personas. La Pampa. Periodo 2020-2022**

Carátulas	2020	2021	2022
Denuncias recibidas en el Área de Género	815	829 <sup>(a)</sup>	962 <sup>(a)</sup>
Causas recibidas en el Área de Trata de Personas <sup>(1)</sup>	65	73	71

**(a)** En el 2021, 30% de los casos de denuncias recibidas eran convivientes; en el 2022 el 26%.

**(1)** Las causas están relacionadas con trata de personas con fines de explotación sexual, explotación laboral, promoción o comercialización de pornografía infantil y *grooming*.

**Fuente:** Unidad Funcional de Género, Niñez y Adolescencia, provistos por Secretaría de la Mujer, Géneros y Diversidad de La Pampa

**Cuadro 24.4 Femicidios. La Pampa. Periodo 2014-2022**

Año	Femicidios
2014	2
2015	1
2016	1

(continúa)

**Cuadro 24.4** (conclusión)

Año	Femicidios
2017	-
2018	1
2019	2
2020	1
2021	-
2022	3

**Fuente:** Registro Nacional de Femicidios de la Justicia Argentina, provistos por la Secretaría de la Mujer, Géneros y Diversidad de La Pampa

**Cuadro 24.5 Titulares y montos liquidados del régimen de Reparación Económica para hijos e hijas víctimas de violencia de género. La Pampa. Periodo 2020-2022**

Año	Titulares	Monto mensual liquidado
		\$
2020	10	1.646.400
2021	12	2.767.764
2022	13	48.782.448

**Fuente:** Secretaría Nacional de Niñez, Adolescencia y Familia. Ministerio de Desarrollo Social de la Nación

### Cuadro 24.6 Percepción de cuota alimentaria. La Pampa. 2021

	Casos
<b>Total</b>	<b>505</b>
No percibe cuota para gastos o necesidades de sus hijas/os	224
No percibe dinero, pero el/la otro/a progenitor/a cubre gastos y necesidades	26
Percibe dinero en concepto de cuota alimentaria pero no todos los meses	43
Percibe dinero en concepto de cuota alimentaria todos los meses, pero no es la suma acordada	117
Percibe dinero en concepto de cuota alimentaria todos los meses	95

**Nota:** Los datos fueron obtenidos a partir de una encuesta *on line* de participación voluntaria entre agosto y septiembre de 2021.

**Fuente:** Secretaría de la Mujer, Géneros y Diversidad de La Pampa

### Cuadro 24.6.1 Participación del progenitor/a no conviviente en la crianza. La Pampa. 2021

	Casos
<b>Total</b>	<b>505</b>
No participa, no se responsabiliza	287
Participa solo en algunas situaciones	100
Participa si le solicita el/la progenitor conviviente	63
Participa siempre	55

**Nota:** Los datos fueron obtenidos a partir de una encuesta *on line* de participación voluntaria entre agosto y septiembre de 2021.

**Fuente:** Secretaría de la Mujer, Géneros y Diversidad de La Pampa

**Cuadro 25 Cargos en la administración pública y legislaciones provinciales y municipales por sexo. La Pampa. Período 2021-2022**

Ámbito	2021			2022		
	Total	Mujeres	Varones	Total	Mujeres	Varones
		%			%	
Poder Legislativo Provincial: Diputados/as	30	12	18	30	12	18
<b>Subtotal Poder Legislativo Provincial: Funcionarios/as</b>	<b>27</b>	<b>12</b>	<b>15</b>	<b>67</b>	<b>21</b>	<b>46</b>
Funcionarios/as del primer escalafón	17	4	13	17	4	13
Funcionarios/as del segundo escalafón	45	16	29	50	17	33
Poder Ejecutivo Municipal: Intendentes/as y Presidentes de Comisiones de Fomento <sup>(1)</sup>	79	10	69	79	12	67
Poder Legislativo Municipal: Concejales y vocales <sup>(2)</sup>	367	172	195	367	172	195

(1) No se incluye el Delegado de Casa de Piedra por estar contabilizado en el listado de funcionarios del segundo escalafón.

(2) La ley 3259 garantiza la paridad de género en las candidaturas a cargos públicos electivos.

**Elaboración:** Subsecretaría de Estadística y Censos. Ministerio de la Producción de La Pampa

**Cuadro 26 Tasa de actividad, tasa de empleo y tasa de desocupación (mayores de 10 años) según sexo. Santa Rosa-Toay. Período 2016-2022**

Período	Población estimada		Tasa de Actividad		Tasa de Empleo		Tasa de Desocupación		
	Varones	Mujeres	Varones	Mujeres	Varones	Mujeres	Varones	Mujeres	
			%						
<b>2016</b>									
2.° trim	49.160	53.914	56,6	40,7	54,0	38,7	4,5	4,9	
3.° trim	50.715	52.436	59,6	40,1	56,7	37,1	4,9	7,4	
4.° trim	51.259	54.250	58,6	38,3	53,5	36,0	8,5	6,1	
<b>2017</b>									
1.° trim	50.158	54.931	59,8	41,0	53,3	38,7	10,9	5,7	
2.° trim	49.410	56.870	58,3	37,4	55,0	35,0	5,7	6,5	
3.° trim	49.528	55.282	58,3	38,0	55,0	34,9	5,7	8,1	

(continúa)

**Cuadro 26** (conclusión)

Periodo	Población estimada		Tasa de Actividad		Tasa de Empleo		Tasa de Desocupación		
	Varones	Mujeres	Varones	Mujeres	Varones	Mujeres	Varones	Mujeres	
									%
	<b>4.° trim</b>	51.161	55.593	57,6	39,4	54,0	35,5	6,2	10,0
<b>2018</b>	<b>1.° trim</b>	51.873	55.974	61,0	39,7	58,0	37,7	4,8	5,0
	<b>2.° trim</b>	50.357	57.544	55,3	42,0	49,1	37,4	11,2	11,0
	<b>3.° trim</b>	48.459	57.610	58,4	46,9	49,6	41,6	15,0	11,4
	<b>4.° trim</b>	48.919	56.703	58,1	42,6	53,0	37,6	8,8	11,6
<b>2019</b>	<b>1.° trim</b>	51.884	56.434	59,3	44,8	52,2	40,8	12,0	8,9
	<b>2.° trim</b>	52.575	57.752	58,5	46,0	51,6	41,2	11,8	10,5
	<b>3.° trim</b>	50.678	59.522	59,9	48,8	53,9	43,1	10,1	11,6
	<b>4.° trim</b>	47.806	58.303	60,9	45,6	57,3	40,6	5,9	10,9
<b>2020</b>	<b>1.° trim</b>	52.572	56.019	58,6	46,6	53,9	41,0	8,0	12,0
	<b>2.° trim</b>	52.981	58.554	42,6	39,4	39,1	36,6	8,2	6,9
	<b>3.° trim</b>	51.593	57.869	57,6	44,5	51,8	39,2	10,0	11,8
	<b>4.° trim</b>	49.600	58.703	65,9	43,8	59,2	38,3	10,2	12,5
<b>2021</b>	<b>1.° trim</b>	52.433	57.778	59,7	49,1	54,1	44,3	9,3	9,7
	<b>2.° trim</b>	52.604	57.948	61,6	46,0	52,9	40,4	8,8	12,3
	<b>3.° trim</b>	53.890	58.147	63,7	45,9	57,7	41,1	6,0	10,6
	<b>4.° trim</b>	52.673	58.267	63,2	46,4	60,4	41,7	4,4	10,0
<b>2022</b>	<b>1.° trim</b>	52.818	60.123	64,5	45,5	62,0	40,5	3,8	11,2
	<b>2.° trim</b>	52.975	60.232	60,3	48,9	56,0	45,2	7,1	7,7
	<b>3.° trim</b>	54.027	58.582	61,7	47,8	55,8	44,5	9,6	6,9
	<b>4.° trim</b>	55.231	59.186	61,4	46,6	57,3	43,1	6,6	7,4

Fuente: EPH. INDEC

**Cuadro 26.1 Personas ocupadas según calificación de la actividad, por sexo. Santa Rosa-Toay. Periodo 2021-2022**

Categoría ocupacional	2021								2022							
	1.er trimestre		2.do trimestre		3.er trimestre		4.to trimestre		1.er trimestre		2.do trimestre		3.er trimestre		4.to trimestre	
	Varones	Mujeres	Varones	Mujeres	Varones	Mujeres	Varones	Mujeres	Varones	Mujeres	Varones	Mujeres	Varones	Mujeres	Varones	Mujeres
	%															
<b>Total<sup>(1)</sup></b>	<b>100,0</b>	<b>100,0</b>	<b>100,0</b>	<b>100,0</b>	<b>100,0</b>	<b>100,0</b>	<b>100,0</b>	<b>100,0</b>	<b>100,0</b>	<b>100,0</b>	<b>100,0</b>	<b>100,0</b>	<b>100,0</b>	<b>100,0</b>	<b>100,0</b>	<b>100,0</b>
Científica profesional	10,9	7,4	9,8	16,3	9,2	10,2	9,8	13,6	11,0	8,4	9,9	10,6	7,1	9,3	14,5	8,0
Técnica	13,2	21,3	19,6	25,2	18,2	23,1	17,7	24,3	18,1	30,2	17,6	22,8	12,5	16,7	10,8	19,0
Operativa	65,4	36,5	51,8	32,7	59,1	39,9	58,9	35,4	53,9	32,9	57,4	38,8	66,1	41,3	59,7	37,3
No calificada	10,5	32,4	17,9	25,8	13,5	26,3	11,1	26,2	15,9	27,9	12,8	25,6	14,3	29,5	14,2	35,8

(1) La suma puede diferir del 100% debido a la omisión de la categoría Ns/Nr.

Fuente: EPH. INDEC

**Cuadro 26.2 Personas ocupadas según categoría ocupacional, por sexo. Santa Rosa-Toay. Periodo 2021-2022**

Categoría ocupacional	2021								2022							
	1.er trimestre		2.do trimestre		3.er trimestre		4.to trimestre		1.er trimestre		2.do trimestre		3.er trimestre		4.to trimestre	
	Varones	Mujeres	Varones	Mujeres	Varones	Mujeres	Varones	Mujeres	Varones	Mujeres	Varones	Mujeres	Varones	Mujeres	Varones	Mujeres
	%															
<b>Total<sup>(1)</sup></b>	<b>100,0</b>	<b>100,0</b>	<b>100,0</b>	<b>100,0</b>	<b>100,0</b>	<b>100,0</b>	<b>100,0</b>	<b>100,0</b>	<b>100,0</b>	<b>100,0</b>	<b>100,0</b>	<b>100,0</b>	<b>100,0</b>	<b>100,0</b>	<b>100,0</b>	<b>100,0</b>
Patrón/a o empleador/a	3,6	3,0	7,5	2,0	4,2	3,7	6,2	2,4	2,9	2,0	4,5	0,5	2,2	2,8	2,9	2,0
Cuentapropista	28,5	11,6	21,0	13,6	33,1	19,9	29,7	19,0	21,3	9,1	22,9	18,3	29,9	9,0	21,3	9,1
Asalariados/as	67,2	83,0	70,1	82,4	62,2	75,9	63,4	76,3	75,2	88,5	72,5	80,9	67,7	87,7	75,2	88,5
Trabajadores/as familiares sin salario	0,7	2,5	1,4	2,0	0,5	0,5	0,6	2,3	0,6	0,4	-	0,4	0,2	0,5	0,6	0,4

(1) La suma puede diferir del 100% debido al redondeo de decimales.

Fuente: EPH. INDEC

**Cuadro 26.3 Personas ocupadas según principales ramas de actividad, por sexo. Santa Rosa-Toay. Periodo 2021-2022**

Ramas de actividad	2021							
	1.er trimestre		2.do trimestre		3.er trimestre		4.to trimestre	
	Varones	Mujeres	Varones	Mujeres	Varones	Mujeres	Varones	Mujeres
	%							
<b>Total<sup>(1)</sup></b>	<b>100,0</b>	<b>100,0</b>	<b>100,0</b>	<b>100,0</b>	<b>100,0</b>	<b>100,0</b>	<b>100,0</b>	<b>100,0</b>
Actividades primarias	4,6	-	5,4	-	6,2	0,2	4,1	-
Industria manufacturera	11,1	5,1	10,6	1,5	4,1	7,5	9,7	5,4
Construcción	7,8	-	17,1	1,0	14,6	0,7	19,2	-
Comercio	20,7	8,9	13,0	18,8	18,1	16,7	16,8	13,6
Hoteles y Restaurantes	1,3	4,2	0,9	4,0	3,8	7,4	1,9	2,2
Transporte, almacenamiento y comunicaciones	8,5	0,8	6,6	1,5	8,9	-	7,5	1,6
Servicios financieros e inmuebles	19,5	9,0	10,3	13,6	12,7	14,4	16,1	12,2
Administración pública, defensa y seguridad social	16,7	14,8	22,6	14,0	11,6	9,5	12,2	11,7
Enseñanza	2,0	14,4	4,0	15,5	1,8	12,3	2,2	16,6
Servicios sociales y de salud	0,8	14,2	3,1	10,6	3,3	10,4	2,6	9,8
Servicio doméstico	-	23,0	1,4	16,2	1,7	16,6	-	19,1
Otros	7,2	5,6	5,0	3,3	12,4	4,3	7,6	7,7

(continúa)

**Cuadro 26.3** (conclusión)

Ramas de actividad	2022							
	1.er trimestre		2.do trimestre		3.er trimestre		4.to trimestre	
	Varones	Mujeres	Varones	Mujeres	Varones	Mujeres	Varones	Mujeres
	%							
<b>Total<sup>(1)</sup></b>	<b>100,0</b>	<b>100,0</b>	<b>100,0</b>	<b>100,0</b>	<b>100,0</b>	<b>100,0</b>	<b>100,0</b>	<b>100,0</b>
Actividades primarias	3,4	-	2,2	0,6	6,1	3	4,6	2,1
Industria manufacturera	5,5	2,8	6,2	7,8	6,6	3,7	6,5	4,2
Construcción	22,2	-	20,1	0,9	20,9	0,2	20,8	1,6
Comercio	16,1	12,2	18,6	10,1	13,8	14,6	10,6	13
Hoteles y Restaurantes	2,8	1,1	4,1	3,8	4,9	3,3	3,5	3,1
Transporte, almacenamiento y comunicaciones	3,9	2,9	8,6	4,7	11,2	1,8	7,6	2,2
Servicios financieros e inmuebles	9,2	9,1	11,7	8,8	10,1	7,4	10,1	8,4
Administración pública, defensa y seguridad social	16,3	12,6	14,2	12,3	13,7	11,8	19,3	9,5
Enseñanza	6,5	17,4	4,6	16,6	3,1	14,4	1,8	14,9
Servicios sociales y de salud	3,1	10,2	2,6	10,2	4,3	11,1	3	9,6
Servicio doméstico	1	25,8	0,9	18,5	-	24,2	0,4	26,6
Otros	10	5,9	6,4	5,7	5,2	4,4	11,7	4,8

(1) La suma puede diferir del 100% debido al redondeo de decimales.

Fuente: EPH. INDEC



**Cuadro 26.4 Tasa de feminización y puestos de trabajo del empleo asalariado registrado, por sexo. A diciembre de cada año. La Pampa. Periodo 2007-2022**

Rama de actividad	2007	2008	2009	2010	2011	2012	2013	2014	2015	2016	2017	2018	2019	2020	2021	2022
<b>Tasa de feminización Total Ramas</b>	<b>25,9</b>	<b>28,4</b>	<b>29,3</b>	<b>30,6</b>	<b>30,7</b>	<b>31,1</b>	<b>31,5</b>	<b>31,8</b>	<b>31,9</b>	<b>31,7</b>	<b>32,3</b>	<b>32,4</b>	<b>32,0</b>	<b>31,8</b>	<b>31,7</b>	<b>31,4</b>
Mujer	9.806	10.405	10.615	10.828	11.463	11.467	11.682	11.850	12.229	12.470	12.556	12.395	12.057	11.716	12.152	12.924
Varón	28.008	26.174	25.576	24.544	25.827	25.393	25.372	25.374	26.160	26.818	26.268	25.880	25.671	25.145	26.179	28.170
<b>Tasa de feminización Actividades administrativas y servicios de apoyo</b>	<b>38,9</b>	<b>43,8</b>	<b>48,1</b>	<b>45,1</b>	<b>49,3</b>	<b>48,7</b>	<b>49,7</b>	<b>48,9</b>	<b>51,5</b>	<b>53,5</b>	<b>52,7</b>	<b>53,3</b>	<b>53,5</b>	<b>55,9</b>	<b>53,5</b>	<b>50,5</b>
Mujer	423	508	599	610	723	732	799	792	970	986	998	1.017	1.013	1.148	1.067	1.160
Varón	665	652	646	743	745	771	808	826	915	856	894	892	880	905	928	1.138
<b>Tasa de feminización Agro y pesca</b>	<b>6,5</b>	<b>7,4</b>	<b>7,2</b>	<b>7,6</b>	<b>7,7</b>	<b>7,3</b>	<b>7,5</b>	<b>7,4</b>	<b>7,4</b>	<b>7,8</b>	<b>7,5</b>	<b>6,9</b>	<b>6,9</b>	<b>7,1</b>	<b>7,4</b>	<b>7,9</b>
Mujer	387	427	365	370	385	365	368	349	325	351	327	296	301	312	337	359
Varón	5.522	5.372	4.686	4.528	4.644	4.617	4.551	4.363	4.085	4.164	4.048	4.000	4.041	4.110	4.240	4.157
<b>Tasa de feminización Agua y saneamiento</b>	<b>17,8</b>	<b>15,6</b>	<b>14,6</b>	<b>12,0</b>	<b>14,8</b>	<b>15,7</b>	<b>14,9</b>	<b>16,0</b>	<b>15,1</b>	<b>14,9</b>	<b>14,9</b>	<b>14,3</b>	<b>14,9</b>	<b>13,0</b>	<b>13,7</b>	<b>13,7</b>
Mujer	8	7	7	10	12	11	11	12	11	7	7	8	7	6	7	7
Varón	37	38	41	73	69	59	63	63	62	40	40	48	40	40	44	44
<b>Tasa de feminización Alojamiento y gastronomía</b>	<b>52,0</b>	<b>54,8</b>	<b>57,5</b>	<b>57,8</b>	<b>58,7</b>	<b>59,6</b>	<b>59,9</b>	<b>58,4</b>	<b>57,6</b>	<b>57,3</b>	<b>55,8</b>	<b>53,9</b>	<b>54,1</b>	<b>52,3</b>	<b>53,0</b>	<b>54,6</b>
Mujer	428	477	522	504	539	599	650	662	682	734	704	657	665	503	529	663
Varón	395	393	386	368	380	406	436	471	503	546	558	562	565	458	470	551
<b>Tasa de feminización Asociaciones y servicios personales</b>	<b>58,8</b>	<b>56,5</b>	<b>57,8</b>	<b>58,6</b>	<b>60,1</b>	<b>57,4</b>	<b>58,4</b>	<b>57,8</b>	<b>58,6</b>	<b>60,0</b>	<b>60,3</b>	<b>61,5</b>	<b>60,9</b>	<b>61,3</b>	<b>61,6</b>	<b>61,6</b>
Mujer	1.096	1.008	1.002	1.000	1.063	1.049	1.079	1.075	1.044	1.040	1.041	1.078	1.018	1.056	1.064	1.075
Varón	768	775	732	707	706	779	768	785	739	694	686	674	654	667	664	670
<b>Tasa de feminización Comercio</b>	<b>31,6</b>	<b>32,2</b>	<b>33,9</b>	<b>34,2</b>	<b>34,3</b>	<b>34,5</b>	<b>34,9</b>	<b>35,0</b>	<b>35,3</b>	<b>35,0</b>	<b>34,3</b>	<b>34,4</b>	<b>34,4</b>	<b>32,9</b>	<b>33,3</b>	<b>33,7</b>
Mujer	2.576	2.821	2.894	3.012	3.201	3.231	3.298	3.297	3.383	3.431	3.585	3.573	3.541	3.362	3.555	3.838

(continúa)

**Cuadro 26.4** (continuación)

Rama de actividad	2007	2008	2009	2010	2011	2012	2013	2014	2015	2016	2017	2018	2019	2020	2021	2022
Varón	5.576	5.946	5.652	5.801	6.138	6.144	6.163	6.134	6.210	6.379	6.855	6.822	6.760	6.864	7.107	7.540
<b>Tasa de feminización Construcción</b>	<b>1,7</b>	<b>2,5</b>	<b>2,1</b>	<b>3,4</b>	<b>2,9</b>	<b>3,2</b>	<b>3,5</b>	<b>3,4</b>	<b>3,3</b>	<b>3,5</b>	<b>4,1</b>	<b>4,0</b>	<b>5,7</b>	<b>5,5</b>	<b>4,3</b>	<b>5,7</b>
Mujer	92	83	79	96	102	97	101	94	100	128	127	107	139	127	117	203
Varón	5.295	3.197	3.749	2.733	3.476	2.938	2.747	2.654	2.952	3.562	2.957	2.558	2.288	2.200	2.610	3.370
<b>Tasa de feminización Enseñanza</b>	<b>73,3</b>	<b>73,6</b>	<b>73,0</b>	<b>73,6</b>	<b>73,9</b>	<b>73,3</b>	<b>73,2</b>	<b>74,0</b>	<b>74,3</b>	<b>74,1</b>	<b>74,1</b>	<b>75,1</b>	<b>74,2</b>	<b>74,5</b>	<b>74,3</b>	<b>74,2</b>
Mujer	1.310	1.355	1.362	1.459	1.530	1.515	1.495	1.668	1.693	1.733	1.735	1.738	1.512	1.417	1.535	1.522
Varón	477	486	503	522	541	551	548	587	587	606	606	575	525	486	532	528
<b>Tasa de feminización Finanzas y seguros</b>	<b>51,0</b>	<b>49,9</b>	<b>50,2</b>	<b>52,6</b>	<b>52,8</b>	<b>52,6</b>	<b>54,2</b>	<b>54,7</b>	<b>54,9</b>	<b>53,8</b>	<b>53,6</b>	<b>53,8</b>	<b>54,6</b>	<b>54,5</b>	<b>55,4</b>	<b>55,4</b>
Mujer	281	291	267	307	342	346	354	351	351	353	374	351	340	319	313	302
Varón	270	292	265	277	306	312	299	291	288	303	324	301	283	266	252	243
<b>Tasa de feminización Industria</b>	<b>16,0</b>	<b>16,2</b>	<b>16,6</b>	<b>16,2</b>	<b>17,2</b>	<b>17,6</b>	<b>17,5</b>	<b>16,6</b>	<b>15,6</b>	<b>16,1</b>	<b>15,9</b>	<b>13,8</b>	<b>13,4</b>	<b>13,6</b>	<b>14,8</b>	<b>15,8</b>
Mujer	613	688	694	648	676	679	688	727	731	743	667	598	602	588	693	825
Varón	3.217	3.564	3.486	3.360	3.251	3.187	3.246	3.648	3.969	3.869	3.538	3.750	3.904	3.749	3.974	4.405
<b>Tasa de feminización Información y comunicaciones</b>	<b>31,6</b>	<b>32,7</b>	<b>33,3</b>	<b>31,4</b>	<b>29,3</b>	<b>28,2</b>	<b>29,0</b>	<b>29,5</b>	<b>28,1</b>	<b>28,8</b>	<b>28,7</b>	<b>28,7</b>	<b>28,7</b>	<b>29,4</b>	<b>29,9</b>	<b>30,3</b>
Mujer	218	222	233	209	203	196	195	195	189	193	185	180	181	180	174	163
Varón	472	457	466	457	490	499	478	465	483	476	459	448	449	432	408	375
<b>Tasa de feminización Petróleo y minería</b>	<b>7,8</b>	<b>8,2</b>	<b>6,3</b>	<b>7,9</b>	<b>8,3</b>	<b>9,1</b>	<b>8,7</b>	<b>8,5</b>	<b>7,7</b>	<b>7,8</b>	<b>8,0</b>	<b>8,8</b>	<b>8,8</b>	<b>8,6</b>	<b>8,6</b>	<b>9,2</b>
Mujer	63	62	55	57	53	60	60	59	54	52	54	56	60	60	59	60
Varón	746	694	813	666	589	599	627	638	648	618	624	584	621	634	629	590
<b>Tasa de feminización Salud y servicios sociales</b>	<b>86,9</b>	<b>87,0</b>	<b>86,8</b>	<b>87,1</b>	<b>85,9</b>	<b>84,6</b>	<b>83,6</b>	<b>84,0</b>	<b>83,3</b>	<b>83,0</b>	<b>82,5</b>	<b>82,9</b>	<b>83,0</b>	<b>82,2</b>	<b>82,0</b>	<b>81,5</b>
Mujer	866	990	1.080	1.150	1.196	1.182	1.230	1.265	1.331	1.339	1.359	1.360	1.332	1.361	1.363	1.334

(continúa)

**Cuadro 26.4** (conclusión)

Rama de actividad	2007	2008	2009	2010	2011	2012	2013	2014	2015	2016	2017	2018	2019	2020	2021	2022
Varón	131	148	164	171	197	215	242	241	266	274	288	281	273	295	300	302
<b>Tasa de feminización</b>																
<b>Servicios artísticos, culturales y de esparcimiento</b>	<b>45,4</b>	<b>47,2</b>	<b>45,6</b>	<b>45,1</b>	<b>44,1</b>	<b>44,9</b>	<b>43,3</b>	<b>44,1</b>	<b>42,9</b>	<b>42,2</b>	<b>42,1</b>	<b>42,5</b>	<b>43,1</b>	<b>41,6</b>	<b>47,4</b>	<b>46,1</b>
Mujer	246	273	269	239	234	228	216	222	281	296	297	256	231	201	218	230
Varón	296	305	321	291	297	280	283	281	374	406	409	346	305	282	242	269
<b>Tasa de feminización Servicios inmobiliarios</b>	<b>27,4</b>	<b>28,6</b>	<b>30,2</b>	<b>29,6</b>	<b>28,3</b>	<b>29,1</b>	<b>34,3</b>	<b>37,4</b>	<b>39,0</b>	<b>41,4</b>	<b>43,5</b>	<b>42,1</b>	<b>43,3</b>	<b>42,2</b>	<b>43,0</b>	<b>41,1</b>
Mujer	230	219	217	201	202	171	148	155	146	135	136	118	106	100	101	101
Varón	610	547	502	479	512	416	284	259	228	191	177	162	139	137	134	145
<b>Tasa de feminización Servicios profesionales, científicos y técnicos</b>	<b>33,9</b>	<b>43,4</b>	<b>46,0</b>	<b>46,1</b>	<b>46,5</b>	<b>45,3</b>	<b>44,6</b>	<b>48,9</b>	<b>44,2</b>	<b>45,7</b>	<b>49,3</b>	<b>47,6</b>	<b>49,7</b>	<b>51,7</b>	<b>48,0</b>	<b>47,0</b>
Mujer	549	532	533	522	548	546	507	471	464	469	461	482	475	442	485	521
Varón	1.071	693	625	610	631	659	629	493	585	557	474	530	480	413	526	588
<b>Tasa de feminización Suministro de electricidad y gas</b>	<b>22,6</b>	<b>22,6</b>	<b>21,9</b>	<b>21,4</b>	<b>21,3</b>	<b>21,6</b>	<b>21,7</b>	<b>21,6</b>	<b>21,6</b>	<b>21,6</b>	<b>21,5</b>	<b>20,7</b>	<b>20,8</b>	<b>22,2</b>	<b>21,9</b>	<b>21,7</b>
Mujer	289	297	292	305	311	321	327	334	340	342	348	356	358	372	371	372
Varón	992	1.018	1.040	1.117	1.149	1.165	1.183	1.215	1.232	1.239	1.268	1.361	1.362	1.307	1.325	1.339
<b>Tasa de feminización Transporte y almacenamiento</b>	<b>6,1</b>	<b>6,2</b>	<b>6,8</b>	<b>5,4</b>	<b>5,6</b>	<b>5,3</b>	<b>5,5</b>	<b>4,2</b>	<b>4,6</b>	<b>4,6</b>	<b>5,0</b>	<b>5,3</b>	<b>5,9</b>	<b>5,6</b>	<b>6,3</b>	<b>7,2</b>
Mujer	93	105	108	93	100	100	117	85	96	96	107	109	131	110	118	146
Varón	1.441	1.576	1.482	1.622	1.683	1.775	1.995	1.936	2.011	2.012	2.030	1.949	2.071	1.868	1.763	1.882
<b>Tasa de feminización Otros</b>	<b>58,5</b>	<b>65,6</b>	<b>68,5</b>	<b>65,5</b>	<b>65,2</b>	<b>65,0</b>	<b>63,9</b>	<b>60,7</b>	<b>62,3</b>	<b>61,8</b>	<b>57,1</b>	<b>59,8</b>	<b>59,2</b>	<b>61,9</b>	<b>59,7</b>	<b>55,8</b>
Mujer	38	40	37	36	43	39	39	37	38	42	44	55	45	52	46	43
Varón	27	21	17	19	23	21	22	24	23	26	33	37	31	32	31	34

Fuente: CEP XXI en base a AFIP. Ministerio de Desarrollo Productivo de la Nación

**Cuadro 26.5 Remuneración promedio según rama de actividad, por sexo. La Pampa. 2021**

Rama	Mujeres	Varones
Agricultura, ganadería, caza y silvicultura	56.274,0	69.161,3
Comercio al por mayor y al por menor	72.802,0	99.904,1
Construcción	93.465,9	93.024,7
Electricidad, gas y agua	154.074,6	161.295,7
Enseñanza	64.558,0	41.086,5
Explotación de minas y canteras	113.338,5	154.670,4
Hotelería y restaurantes	43.153,6	39.087,9
Industria manufacturera	73.277,8	98.989,7
Intermediación financiera y otros servicios financieros	105.105,6	417.451,3
Servicios comunitarios, sociales y personales n.c.p.	80.797,3	94.530,1
Servicios inmobiliarios, empresariales y de alquiler	52.895,7	72.301,7
Servicios sociales y de salud	87.461,5	84.382,1
Transporte, de almacenamiento y de comunicaciones	98.419,6	110.285,3

Fuente: Muestra Longitudinal de Empleo Registrado. OEDE

**Cuadro 27 Afiliados del SEMPRES según sexo. La Pampa. Periodo 2016-2022**

Años	Total	Sexo	
		Varones	Mujeres
2016	<b>89.081</b>	39.237	49.844
2017	<b>90.716</b>	39.726	50.450
2018	<b>90.532</b>	39.783	50.749

(continúa)

**Cuadro 27** (conclusión)

Años	Total	Sexo	
		Varones	Mujeres
2019	<b>91.671</b>	40.073	51.598
2020	<b>92.411</b>	40.347	52.064
2021	<b>93.606</b>	40.644	52.962
2022	<b>93.590</b>	40.518	53.072

Fuente: ISS. Gobierno de La Pampa

**Cuadro 28** Docentes, no docentes y autoridades de la UNLPam según sexo, por unidad académica. La Pampa. 2021

Unidad Académica	Docentes		No docentes		Autoridades	
	Varones	Mujeres	Varones	Mujeres	Varones	Mujeres
<b>Total</b>	<b>822</b>	<b>968</b>	<b>169</b>	<b>200</b>	<b>25</b>	<b>22</b>
Facultad de Agronomía	89	75	25	20	2	3
Facultad de Ciencias Económicas y Jurídicas	215	147	7	21	3	4
Facultad de Ciencias Exactas y Naturales	155	277	12	18	2	3
Facultad de Ciencias Humanas	131	351	16	20	2	4
Facultad de Ciencias Veterinarias	118	74	16	18	6	2
Facultad de Ingeniería	114	44	11	10	3	1
Rectorado	///	///	82	93	7	5

Fuente: UNLPam

## Ciudadanía

**Cuadro 29 Trámites del Registro de la Propiedad Inmueble. La Pampa. Periodo 2020-2022**

Trámite	2020	2021	2022
<b>Subtotal Solicitud de registraciones</b>	<b>9.513</b>	<b>13.000</b>	<b>13.291</b>
<b>Registraciones de títulos</b>	<b>6.886</b>	<b>9.559</b>	<b>10.428</b>
Notariales	6.053	8.252	9.081
Judiciales	833	1.099	144
Administrativo	-	208	1.203
<b>Medidas cautelares e inhabiciones</b>	<b>2.627</b>	<b>3.441</b>	<b>2.863</b>
Medidas cautelares	1.597	2.211	1.734
Inhibiciones	1.030	1.230	1.129
<b>Subtotal Solicitud de publicidad registral</b>	<b>22.268</b>	<b>29.965</b>	<b>33.534</b>
<b>Certificados</b>	<b>13.818</b>	<b>17.556</b>	<b>18.533</b>
De condiciones de condominio	7.027	8.972	10.311
De inhabiciones	6.791	8.584	8.222
<b>Informes</b>	<b>8.450</b>	<b>12.409</b>	<b>15.001</b>
<b>Protección de la vivienda por acta administrativa</b>	<b>256</b>	<b>290</b>	<b>349</b>

**Fuente:** Dirección General del Registro de la Propiedad Inmueble. Ministerio de Gobierno, Justicia y Derechos Humanos de La Pampa

**Cuadro 30 Expedientes de personas jurídicas y registro público de comercio. La Pampa. Periodo 2020-2022**

Expedientes	2020	2021	2022
<b>Total</b>	<b>2.351</b>	<b>3.179</b>	<b>3.288</b>
<b>Asociaciones y Fundaciones</b>	<b>257</b>	<b>721</b>	<b>897</b>
Inscripción Asociación Civil	22	20	35
Inscripcion Simple Asociación	9	12	19
Inscripción Fundación	4	12	8
Asambleas Ordinarias	172	581	644
Asambleas Extraordinarias	8	13	14
Asambleas Ordinarias y Extraordinarias	8	15	21
Cambio Comisión Directiva	1	5	3
Cambio Domicilio/Jurisdicción/ Sede	2	2	3
Comisiones Normalizadoras	1	5	6
Renuncias	23	26	40
Disolución	1	-	1
Restitución Personería Jurídica	2	1	1
Denuncia – Irregularidad	3	4	5
Programa Provincial Fortalecimiento Asociaciones Civiles	1	25	97
<b>Entidades de Bien Público</b>	<b>159</b>	<b>78</b>	<b>53</b>
Asambleas Ordinarias	146	64	23
Asambleas Extraordinarias	8	1	1
Asambleas Ordinarias y Extraordinarias	3	2	2
Inscripción Entidad de Bien Público	-	8	23
Cambio Comision Directiva	1	-	4
Disolución	1	3	-
<b>Sociedades</b>	<b>918</b>	<b>1.099</b>	<b>1.118</b>

*(continúa)*

**Cuadro 30** (continuación)

Expedientes	2020	2021	2022
Inscripción S.A. - S.A.P.E.M.	15	13	17
Inscripción S.R.L.	56	78	73
Inscripción S.A.S	82	105	77
Inscripción U.T.	-	2	3
Asambleas ordinarias	324	398	430
Asambleas extraordinarias	38	21	19
Asambleas Ordinarias y Extraordinarias	4	5	4
Inscripción de Persona Humana que realiza actividad económica	4	-	1
Inscripción Corredor de Comercio	36	22	21
Anotación de quiebras	4	4	4
Aumento de capital	9	18	11
Designación de administradores	76	91	126
Fideicomiso	5	16	11
Escisión	5	2	2
Embargos e inhibiciones	54	12	6
Concurso preventivo	-	2	-
Toma de razón	-	-	28
Cambio Domicilio/Jurisdicción/ Sede	9	22	25
Cesión de cuotas	34	55	51
Modificación de contrato social	25	29	35
Prórroga Plazo de duración	2	-	2
Reserva de nombre	122	187	154
Transformación	1	4	1
Transferencia Fondo de comercio	-	2	1

(continúa)



**Cuadro 30** (conclusión)

Expedientes	2020	2021	2022
Subsanación Sociedades de Hecho	2	1	1
Disolución – Liquidación	11	10	15
<b>Rúbrica</b>	<b>347</b>	<b>532</b>	<b>505</b>
<b>Solicitudes generales</b>	<b>670</b>	<b>749</b>	<b>715</b>

**Fuente:** Dirección General de Superintendencia de Personas Jurídicas y Registro Público de Comercio. Ministerio de Gobierno, Justicia y Derechos Humanos de La Pampa

**Cuadro 31 Trámites del Registro Civil. La Pampa. Periodo 2020-2022**

Trámite	2020	2021	2022
<b>Actas confeccionadas</b>	<b>7.939</b>	<b>9.221</b>	<b>8.618</b>
Adopción	32	31	39
Cambio de género	17	25	32
Filiación	54	51	64
Nacimiento	3.866	3.689	3.431
Reconocimiento	168	324	284
Defunción	2.700	3.725	3.089
Matrimonio	566	930	1.065
Unión convivencial	536	446	614
<b>DNI y Pasaportes</b>	<b>27.800</b>	<b>38.557</b>	<b>42.584</b>
Pasaporte	951	2.666	4.393
DNI y Pasaportes	26.849	35.891	38.191

**Fuente:** Dirección General del Registro Civil. Ministerio de Gobierno, Justicia y Derechos Humanos de La Pampa

**Cuadro 32 Denuncias y disposiciones de Defensa al Consumidor. La Pampa. Periodo 2020-2022**

Trámite	2020	2021	2022
<b>Denuncias formuladas</b>	375	794	843
Disposiciones de Homologación de Acuerdo Conciliatorio	30	22	3
Disposiciones de Imputación de Infracción	114	142	89
Disposiciones de Sanción	6	153	120
Actas de Inspección ley 24240, decreto 274/19 y ley 3050	421	677	-

**Fuente:** Dirección General de Defensa al Consumidor. Ministerio de Gobierno, Justicia y Derechos Humanos de La Pampa

## Seguridad

Mapa 5 Unidades Regionales de la Policía Ministerio de Seguridad de La Pampa

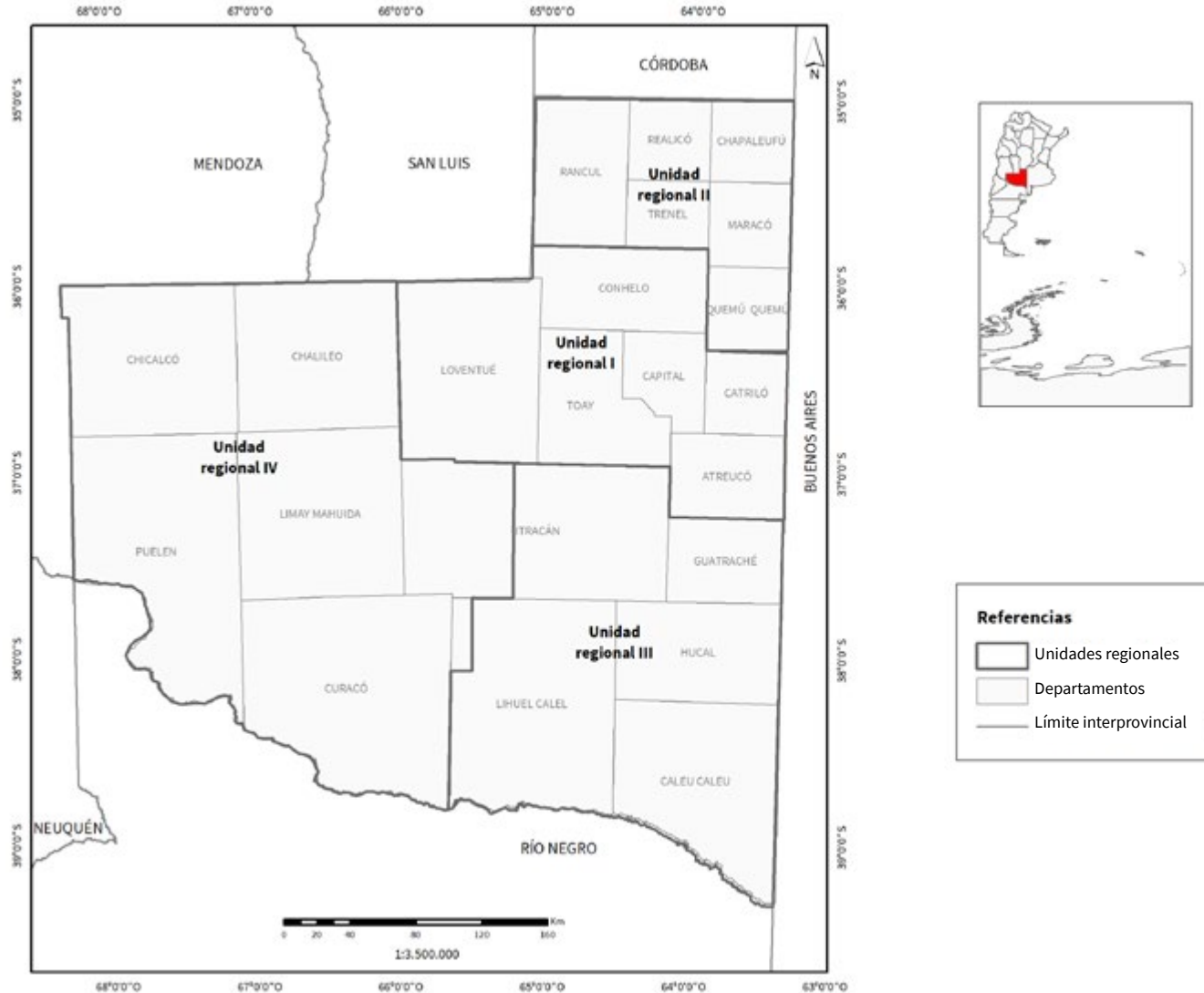

Fuente: Policía. Ministerio de Seguridad de La Pampa

**Cuadro 33 Siniestros viales según presencia de lesionados, por Unidad Regional. La Pampa. Periodo 2021-2022**

Unidad Regional	2021		2022	
	Siniestros	Lesionados	Siniestros	Lesionados
<b>Total</b>	<b>2.280</b>	<b>866</b>	<b>1.077</b>	<b>1.304</b>
UR I	1.784	397	482	553
UR II	397	440	559	696
UR III	86	27	24	36
UR IV	13	2	12	19

Fuente: Policía. Ministerio de Seguridad de La Pampa

**Cuadro 33.1 Delitos por Unidad Regional. La Pampa. Periodo 2021-2022**

Delitos	2021					2022				
	Unidad Regional					Unidad Regional				
	Total	I	II	III	IV	Total	I	II	III	IV
Homicidios dolosos	4	1	-	-	3	4	1	2	1	-
Femicidios	-	-	-	-	-	3	3	-	-	-
Tentativas de homicidios	3	3	-	-	-	4	4	-	-	-
Homicidios culposos en siniestros viales	46	12	14	11	9	.	.	.	.	-
Homicidios culposos por otros hechos	5	4	1	-	-	7	5	1	1	-
Lesiones dolosas	519	348	130	23	18	1.266	921	191	117	37
Lesiones culposas por otros hechos	-	-	-	-	-	.	.	.	.	.
Abusos sexuales con acceso carnal	17	8	5	1	3	61	38	18	3	2
Otros delitos contra la integridad sexual	79	51	23	5	-	217	155	31	25	6
Amenazas	718	442	202	49	25	1.487	1.038	276	126	47

(continúa)

**Cuadro 33.1** (conclusión)

Delitos	2021					2022				
	Unidad Regional					Unidad Regional				
	Total	I	II	III	IV	Total	I	II	III	IV
Robos	<b>582</b>	362	161	22	37	<b>648</b>	418	162	33	35
Tentativas de robos	<b>51</b>	26	21	4	-	<b>62</b>	44	13	3	2
Hurtos	<b>1.337</b>	862	313	73	89	<b>1.928</b>	1.263	437	123	105
Tentativas de hurtos	<b>55</b>	45	8	1	1	<b>84</b>	69	11	1	3
Otros delitos contra la propiedad	<b>653</b>	393	169	63	28	<b>1.741</b>	1.066	449	158	68
Art. 189 bis del Código Penal	<b>36</b>	15	9	10	2	<b>63</b>	34	5	20	4
Resistencia a la autoridad	<b>462</b>	285	147	8	22	<b>567</b>	365	163	27	12
Falsificaciones de documentos y monedas	<b>1</b>	1	-	-	-	<b>9</b>	8	1	-	-
Ley 26485	<b>452</b>	329	80	33	10	<b>990</b>	844	45	61	40
Otros delitos previstos en leyes especiales	<b>973</b>	603	200	112	58	<b>613</b>	390	114	61	48
Figuras contravencionales	<b>109</b>	65	43	1	-	<b>273</b>	205	47	18	3

**Fuente:** SiNPol. Policía. Ministerio de Seguridad de La Pampa

**Cuadro 33.2 Procedimientos, detenidos, droga incautada y elementos secuestrados por el Área de Toxicomanía. La Pampa. Periodo 2021-2022**

Procedimientos	2021 <sup>(a)</sup>	2022 <sup>(b)</sup>
Procedimientos	1.166	1.001
Detenidos	71	85
Notificados en libertad	1.272	1.030
<b>Droga incautada</b>		
Marihuana (g)	249.251,2	274.211,6
Cocaína (g)	25.244,8	26.148,1
Cocaína (pastillas)	.	35,00
Semillas de marihuana	8.239	15.339
Plantas de marihuana	1.269	1.101
Hojas de coca	274,5	10.082,0
Éxtasis	231	4
STP/DOM <sup>(1)</sup>	32	-
Anfetamina	203	-
Metanfetamina	2	3
Cristal (g)	15,4	-
MDMA <sup>(2)</sup>	4.453	.
Morfina/Heroína	26	-
LSD <sup>(3)</sup>	145	29
Benzodiac epinas (pastillas)	.	158
<b>Elementos secuestrados</b>		
Dinero	44.496.832	8.949.092
Automotores	33	25
Motovehículos	5	15

(continúa)

**Cuadro 33.2** (conclusión)

Procedimientos	2021 <sup>(a)</sup>	2022 <sup>(b)</sup>
Celulares	230	301
Balanzas	48	75

(1) Dimetoxianfetamina.

(2) Metilendioximetanfetamina.

(3) Dietilamida de ácido lisérgico.

(a) Se secuestraron, además, 100 dólares, 2.000 guaraníes, 3 frascos de aceite de cannabis, 1 frasco de STP líquido, 2 armas de fuego y 4 notebooks.

(b) Se secuestraron, además, 16,3 g. de hongos, 3 tablet, 394 pote de crema de cannabis, 30 municiones, 1.900 dólares, 188.000 guaraníes, 2 frascos de aceite de cannabis, 2 reales, 2 arma, 6 cuchillos, 1 notebook, 137,3 g. de brownies de marihuana, 13 paquetes de bicarbonato, 1 central DVR, 1 CPU, 60 torta fritas con marihuana.

Fuente: Policía. Ministerio de Seguridad de La Pampa

## Educación

**Cuadro 34** Unidades educativas y matrícula según nivel, por ámbito de gestión. La Pampa. Periodo 2021 y 2022

Año	Ámbito de gestión	Nivel educativo							
		Total	Inicial	Primario común	Secundario común	Superior no universitario	Educación especial	Educación para jóvenes y adultos	Formación profesional y capacitación laboral
<b>2021</b>	<b>Total Matrícula</b>	<b>96.968</b>	<b>11.512</b>	<b>34.275</b>	<b>35.346</b>	<b>3.907</b>	<b>303</b>	<b>8.967</b>	<b>2.658</b>
	Estatal	<b>82.090</b>	9.812	30.634	28.043	2.662	184	8.199	2.556
	Privado	<b>14.878</b>	1.700	3.641	7.303	1.245	119	768	102
	<b>Total Unidades Educativas</b>	<b>765</b>	<b>200</b>	<b>195</b>	<b>162</b>	<b>24</b>	<b>31</b>	<b>102</b>	<b>51</b>
	Estatal	<b>672</b>	172	178	130	16	27	100	49

(continúa)

**Cuadro 34** (conclusión)

Año	Ámbito de gestión	Nivel educativo							
		Total	Inicial	Primario común	Secundario común	Superior no universitario	Educación especial	Educación para jóvenes y adultos	Formación profesional y capacitación laboral
	Privado	93	28	17	32	8	4	2	2
<b>2022</b>	<b>Total Matrícula</b>	<b>97.209</b>	<b>11.365</b>	<b>34.033</b>	<b>35.021</b>	<b>4.239</b>	<b>319</b>	<b>8.004</b>	<b>4.228</b>
	Estatal	81.711	9.485	30.376	27.725	2.516	219	7.353	4.037
	Privado	15.498	1.880	3.657	7.296	1.723	100	651	191
	<b>Total Unidades Educativas</b>	<b>772</b>	<b>201</b>	<b>195</b>	<b>163</b>	<b>21</b>	<b>31</b>	<b>102</b>	<b>59</b>
	Estatal	678	172	178	131	13	27	100	57
	Privado	94	29	17	32	8	4	2	2

Fuente: Relevamiento Anual DIEE. Ministerio de Educación de la Nación

**Cuadro 34.1** Unidades educativas y matrícula según nivel, por localidad. La Pampa. 2021

Localidad	Nivel educativo									
	Total		Inicial		Primario común		Secundario común		Superior no universitario	
	Unidad educativa	Matrícula	Unidad educativa	Matrícula	Unidad educativa	Matrícula	Unidad educativa	Matrícula	Unidad educativa	Matrícula
<b>La Pampa</b>	<b>581</b>	<b>85.040</b>	<b>200</b>	<b>11.512</b>	<b>195</b>	<b>34.275</b>	<b>162</b>	<b>35.346</b>	<b>24</b>	<b>3.907</b>
<b>Departamento Atreucó</b>	<b>23</b>	<b>2.248</b>	<b>7</b>	<b>308</b>	<b>8</b>	<b>937</b>	<b>6</b>	<b>941</b>	<b>2</b>	<b>62</b>
Colonia El Porvenir	2	12	1	3	1	9	-	-	-	-
Doblas	3	299	1	37	1	119	1	143	-	-
Hidalgo	1	4	-	-	1	4	-	-	-	-
Macachín	9	1.232	2	170	2	463	3	537	2	62
Miguel Riglos	3	498	1	71	1	228	1	199	-	-

(continúa)



**Cuadro 34.1** (continuación)

Localidad	Nivel educativo									
	Total		Inicial		Primario común		Secundario común		Superior no universitario	
	Unidad educativa	Matrícula	Unidad educativa	Matrícula	Unidad educativa	Matrícula	Unidad educativa	Matrícula	Unidad educativa	Matrícula
Rolón	3	144	1	11	1	71	1	62	-	-
Tomás Manuel de Anchorena	2	59	1	16	1	43	-	-	-	-
<b>Departamento Caleu Caleu</b>	<b>6</b>	<b>466</b>	<b>2</b>	<b>104</b>	<b>3</b>	<b>168</b>	<b>1</b>	<b>194</b>	-	-
Anzoátegui	1	10	-	-	1	10	-	-	-	-
Colonia San Rosario	2	9	1	1	1	8	-	-	-	-
La Adela	3	447	1	103	1	150	1	194	-	-
<b>Departamento Capital</b>	<b>147</b>	<b>31.137</b>	<b>60</b>	<b>4.122</b>	<b>42</b>	<b>12.078</b>	<b>37</b>	<b>12.387</b>	<b>8</b>	<b>2.550</b>
Anguil	3	547	1	68	1	232	1	247	-	-
Colonia El Guanaco	1	8	-	-	1	8	-	-	-	-
Colonia Inés y Carlota	3	15	1	2	1	9	1	4	-	-
Santa Rosa	140	30.567	58	4.052	39	11.829	35	12.136	8	2.550
<b>Departamento Catriló</b>	<b>15</b>	<b>1.896</b>	<b>5</b>	<b>254</b>	<b>6</b>	<b>831</b>	<b>4</b>	<b>811</b>	-	-
Catriló	6	1.164	2	162	2	517	2	485	-	-
Colonia San Miguel	1	2	-	-	1	2	-	-	-	-
La Gloria	2	6	1	2	1	4	-	-	-	-
Lonquimay	3	424	1	57	1	183	1	184	-	-
Uriburu	3	300	1	33	1	125	1	142	-	-
<b>Departamento Chalileo</b>	<b>7</b>	<b>770</b>	<b>1</b>	<b>118</b>	<b>1</b>	<b>316</b>	<b>2</b>	<b>275</b>	<b>2</b>	<b>61</b>
Árbol Solo	1	6	-	-	1	6	-	-	-	-
Santa Isabel	6	764	1	118	1	310	2	275	2	61
<b>Departamento Chapaleufú</b>	<b>27</b>	<b>2.784</b>	<b>9</b>	<b>434</b>	<b>9</b>	<b>1.144</b>	<b>9</b>	<b>1.206</b>	-	-
Bernardo Larroudé	3	339	1	70	1	142	1	127	-	-
Ceballos	3	65	1	15	1	30	1	20	-	-

(continúa)

**Cuadro 34.1** (continuación)

Localidad	Nivel educativo									
	Total		Inicial		Primario común		Secundario común		Superior no universitario	
	Unidad educativa	Matrícula	Unidad educativa	Matrícula	Unidad educativa	Matrícula	Unidad educativa	Matrícula	Unidad educativa	Matrícula
Coronel Hilario Lagos	3	139	1	23	1	52	1	64	-	-
Intendente Alvear	12	2.003	4	288	4	805	4	910	-	-
Sarah	3	71	1	8	1	48	1	15	-	-
Vértiz	3	167	1	30	1	67	1	70	-	-
<b>Departamento Chical Co</b>	<b>8</b>	<b>392</b>	<b>3</b>	<b>60</b>	<b>3</b>	<b>158</b>	<b>2</b>	<b>174</b>	-	-
Algarrobo del Águila	3	136	1	25	1	50	1	61	-	-
La Humada	3	238	1	29	1	96	1	113	-	-
Paraje Chos Malal	2	18	1	6	1	12	-	-	-	-
<b>Departamento Conhelo</b>	<b>30</b>	<b>3.095</b>	<b>10</b>	<b>423</b>	<b>10</b>	<b>1.302</b>	<b>9</b>	<b>1.250</b>	<b>1</b>	<b>120</b>
Colonia El Destino	3	31	1	8	1	18	1	5	-	-
Conhelo	3	139	1	30	1	69	1	40	-	-
Eduardo Castex	13	2.239	4	272	4	897	4	950	1	120
Mauricio Mayer	3	46	1	8	1	19	1	19	-	-
Monte Nieves	3	84	1	18	1	49	1	17	-	-
Rucanelo	2	46	1	11	1	35	-	-	-	-
Winifreda	3	510	1	76	1	215	1	219	-	-
<b>Departamento Curacó</b>	<b>6</b>	<b>237</b>	<b>2</b>	<b>42</b>	<b>2</b>	<b>94</b>	<b>2</b>	<b>101</b>	-	-
Gobernador Duval	3	113	1	15	1	52	1	46	-	-
Puelches	3	124	1	27	1	42	1	55	-	-
<b>Departamento Guatraché</b>	<b>20</b>	<b>1.474</b>	<b>6</b>	<b>210</b>	<b>7</b>	<b>574</b>	<b>6</b>	<b>685</b>	<b>1</b>	<b>5</b>
Alpachiri	3	336	1	51	1	127	1	158	-	-
Colonia San Juan	2	6	1	2	1	4	-	-	-	-
Colonia Santa Teresa	3	72	1	15	1	44	1	13	-	-

(continúa)

**Cuadro 34.1** (continuación)

Localidad	Nivel educativo									
	Total		Inicial		Primario común		Secundario común		Superior no universitario	
	Unidad educativa	Matrícula	Unidad educativa	Matrícula	Unidad educativa	Matrícula	Unidad educativa	Matrícula	Unidad educativa	Matrícula
General Manuel J. Campos	3	258	1	35	1	118	1	105	-	-
Guatraché	7	792	1	105	2	273	3	409	1	5
Perú	2	10	1	2	1	8	-	-	-	-
<b>Departamento Hucal</b>	<b>15</b>	<b>1.432</b>	<b>5</b>	<b>174</b>	<b>5</b>	<b>560</b>	<b>4</b>	<b>639</b>	<b>1</b>	<b>14</b>
Abramo	2	51	1	9	1	42	-	-	-	-
Bernasconi	3	313	1	36	1	110	1	167	-	-
General San Martín	4	486	1	74	1	228	1	170	1	14
Hucal	2	10	1	4	1	6	-	-	-	-
Jacinto Arauz	4	572	1	51	1	174	2	302	-	-
<b>Departamento Lihuel Calel</b>	<b>3</b>	<b>102</b>	<b>1</b>	<b>11</b>	<b>1</b>	<b>44</b>	<b>1</b>	<b>47</b>	-	-
Cuchillo Có	3	102	1	11	1	44	1	47	-	-
<b>Departamento Limay Mahuida</b>	<b>5</b>	<b>108</b>	<b>2</b>	<b>18</b>	<b>2</b>	<b>49</b>	<b>1</b>	<b>41</b>	-	-
La Reforma	3	93	1	13	1	39	1	41	-	-
Limay Mahuida	2	15	1	5	1	10	-	-	-	-
<b>Departamento Loventué</b>	<b>21</b>	<b>2.212</b>	<b>6</b>	<b>287</b>	<b>7</b>	<b>870</b>	<b>7</b>	<b>985</b>	<b>1</b>	<b>70</b>
Carro Quemado	3	69	1	14	1	39	1	16	-	-
Jagüel del Monte	1	19	-	-	1	19	-	-	-	-
Loventuel	2	36	1	5	1	31	-	-	-	-
Luan Toro	3	166	1	29	1	63	1	74	-	-
Telén	3	403	1	50	1	147	1	206	-	-
Victorica	9	1.519	2	189	2	571	4	689	1	70
<b>Departamento Maracó</b>	<b>76</b>	<b>16.185</b>	<b>26</b>	<b>2.169</b>	<b>25</b>	<b>6.533</b>	<b>22</b>	<b>6.756</b>	<b>3</b>	<b>727</b>
Agostoni	2	52	1	10	1	42	-	-	-	-

(continúa)

**Cuadro 34.1** (continuación)

Localidad	Nivel educativo									
	Total		Inicial		Primario común		Secundario común		Superior no universitario	
	Unidad educativa	Matrícula	Unidad educativa	Matrícula	Unidad educativa	Matrícula	Unidad educativa	Matrícula	Unidad educativa	Matrícula
Dorila	3	244	1	28	1	106	1	110	-	-
Estancia Santa Aurelia	2	12	1	4	1	8	-	-	-	-
General Pico	63	15.680	21	2.096	20	6.292	19	6.565	3	727
Speluzzi	3	164	1	26	1	70	1	68	-	-
Trebolares	3	33	1	5	1	15	1	13	-	-
<b>Departamento Puelén</b>	<b>23</b>	<b>3.254</b>	<b>8</b>	<b>433</b>	<b>8</b>	<b>1.444</b>	<b>6</b>	<b>1.348</b>	<b>1</b>	<b>29</b>
Casa de Piedra	3	58	1	4	1	33	1	21	-	-
Colonia 25 de Mayo	12	2.917	4	405	4	1.257	3	1.226	1	29
Colonia Chica	3	17	1	1	1	10	1	6	-	-
Colonia El Sauzal	2	78	1	8	1	70	-	-	-	-
Puelén	3	184	1	15	1	74	1	95	-	-
<b>Departamento Quemú Quemú</b>	<b>18</b>	<b>1.914</b>	<b>5</b>	<b>242</b>	<b>7</b>	<b>714</b>	<b>5</b>	<b>867</b>	<b>1</b>	<b>91</b>
Colonia Barón	5	663	1	74	2	205	1	293	1	91
Colonia San José	-	-	-	-	-	-	-	-	-	-
Miguel Cané	3	172	1	25	1	70	1	77	-	-
Quemú Quemú	5	931	1	119	2	368	2	444	-	-
Relmo	2	17	1	3	1	14	-	-	-	-
Villa Mirasol	3	131	1	21	1	57	1	53	-	-
<b>Departamento Rancul</b>	<b>30</b>	<b>2.661</b>	<b>10</b>	<b>376</b>	<b>10</b>	<b>1.126</b>	<b>8</b>	<b>1.159</b>	-	-
Caleufú	5	548	1	56	1	224	1	268	-	-
Chamaicó	3	35	1	7	1	24	1	4	-	-
Ingeniero Foster	2	21	1	8	1	13	-	-	-	-
La Maruja	3	332	1	57	1	140	1	135	-	-

(continúa)

**Cuadro 34.1** (continuación)

Localidad	Nivel educativo									
	Total		Inicial		Primario común		Secundario común		Superior no universitario	
	Unidad educativa	Matrícula	Unidad educativa	Matrícula	Unidad educativa	Matrícula	Unidad educativa	Matrícula	Unidad educativa	Matrícula
Parera	3	606	1	95	1	241	1	270	-	-
Pichi Huinca	3	51	1	9	1	23	1	19	-	-
Paraje El Tala	2	30	1	3	1	27	-	-	-	-
Quetrequén	3	96	1	17	1	49	1	30	-	-
Rancul	6	942	2	124	2	385	2	433	-	-
<b>Departamento Realicó</b>	<b>36</b>	<b>4.105</b>	<b>11</b>	<b>522</b>	<b>12</b>	<b>1.678</b>	<b>12</b>	<b>1.882</b>	<b>1</b>	<b>23</b>
Adolfo Van Praet	3	60	1	11	1	39	1	10	-	-
Alta Italia	3	270	1	48	1	112	1	110	-	-
Embajador Martini	3	308	1	36	1	123	1	149	-	-
Falucho	3	62	1	8	1	30	1	24	-	-
Ingeniero Luiggi	7	1.051	2	121	2	457	2	450	1	23
Damián Maisonnave	3	74	1	14	1	44	1	16	-	-
Ojeda	2	13	1	1	1	12	-	-	-	-
Realicó	12	2.267	3	283	4	861	5	1.123	-	-
<b>Departamento Toay</b>	<b>17</b>	<b>3.256</b>	<b>5</b>	<b>499</b>	<b>7</b>	<b>1.419</b>	<b>4</b>	<b>1.298</b>	<b>1</b>	<b>40</b>
Cachirulo	2	20	1	5	1	15	-	-	-	-
Colonia Chapalcó	1	21	-	1	1	20	-	-	-	-
Paraje Valle Nerecó	1	4	-	-	1	4	-	-	-	-
Toay	13	3.211	4	493	4	1.380	4	1.298	1	40
<b>Departamento Trenel</b>	<b>12</b>	<b>1.155</b>	<b>4</b>	<b>167</b>	<b>4</b>	<b>499</b>	<b>4</b>	<b>489</b>	-	-
Arata	3	230	1	29	1	96	1	105	-	-
Metileo	3	110	1	24	1	67	1	19	-	-
Trenel	6	815	2	114	2	336	2	365	-	-

(continúa)

**Cuadro 34.1** (conclusión)

Localidad	Nivel educativo									
	Total		Inicial		Primario común		Secundario común		Superior no universitario	
	Unidad educativa	Matrícula	Unidad educativa	Matrícula	Unidad educativa	Matrícula	Unidad educativa	Matrícula	Unidad educativa	Matrícula
<b>Departamento Utracán</b>	<b>36</b>	<b>4.204</b>	<b>14</b>	<b>539</b>	<b>14</b>	<b>1.737</b>	<b>10</b>	<b>1.811</b>	<b>1</b>	<b>115</b>
Ataliva Roca	3	204	1	22	1	80	1	102	-	-
Chacharramendi	3	80	1	10	1	42	1	28	-	-
Colonia Santa María	3	62	1	6	1	20	1	36	-	-
General Acha	21	3.704	8	486	8	1.517	6	1.586	1	115
Quehué	3	127	1	11	1	55	1	59	-	-
Unanue	2	17	1	3	1	14	-	-	-	-
Utracán	1	10	1	1	1	9	-	-	-	-

Fuente: Dirección de Evaluación e Innovación Educativa. Ministerio de Educación de La Pampa

**Cuadro 34.1.1** Unidades educativas de educación común y matrícula según nivel, por localidad. La Pampa. 2022

Localidad	Nivel educativo									
	Total		Inicial		Primario común		Secundario común		Superior no universitario	
	Unidad educativa	Matrícula	Unidad educativa	Matrícula	Unidad educativa	Matrícula	Unidad educativa	Matrícula	Unidad educativa	Matrícula
<b>La Pampa</b>	<b>580</b>	<b>84.658</b>	<b>201</b>	<b>11.365</b>	<b>195</b>	<b>34.033</b>	<b>163</b>	<b>35.021</b>	<b>21</b>	<b>4.239</b>
<b>Departamento Atreucó</b>	<b>24</b>	<b>2.201</b>	<b>8</b>	<b>289</b>	<b>8</b>	<b>937</b>	<b>6</b>	<b>922</b>	<b>2</b>	<b>53</b>
Colonia El Porvenir	2	9	1	1	1	8	-	-	-	-
Doblas	3	278	1	40	1	118	1	120	-	-
Hidalgo	2	4	1	2	1	2	-	-	-	-
Macachín	9	1.217	2	160	2	487	3	517	2	53
Miguel Riglos	3	506	1	62	1	220	1	224	-	-

(continúa)

**Cuadro 34.1.1** (continuación)

Localidad	Nivel educativo									
	Total		Inicial		Primario común		Secundario común		Superior no universitario	
	Unidad educativa	Matrícula	Unidad educativa	Matrícula	Unidad educativa	Matrícula	Unidad educativa	Matrícula	Unidad educativa	Matrícula
Rolón	3	127	1	8	1	58	1	61	-	-
Tomás Manuel de Anchorena	2	60	1	16	1	44	-	-	-	-
<b>Departamento Caleu Caleu</b>	<b>6</b>	<b>443</b>	<b>2</b>	<b>107</b>	<b>3</b>	<b>152</b>	<b>1</b>	<b>184</b>	-	-
Anzoátegui	1	4	-	-	1	4	-	-	-	-
Colonia San Rosario	2	8	1	1	1	7	-	-	-	-
La Adela	3	431	1	106	1	141	1	184	-	-
<b>Departamento Capital</b>	<b>148</b>	<b>31.455</b>	<b>61</b>	<b>4.163</b>	<b>42</b>	<b>12.025</b>	<b>37</b>	<b>12.236</b>	<b>8</b>	<b>3.031</b>
Anguil	3	526	1	59	1	233	1	234	-	-
Colonia El Guanaco	2	7	1	2	1	5	-	-	-	-
Colonia Inés y Carlota	3	15	1	3	1	9	1	3	-	-
Santa Rosa	140	30.907	58	4.099	39	11.778	35	11.999	8	3.031
<b>Departamento Catriló</b>	<b>15</b>	<b>1.865</b>	<b>5</b>	<b>233</b>	<b>6</b>	<b>860</b>	<b>4</b>	<b>772</b>	-	-
Catriló	6	1.169	2	153	2	547	2	469	-	-
Colonia San Miguel	1	1	-	-	1	1	-	-	-	-
La Gloria	2	6	1	1	1	5	-	-	-	-
Lonquimay	3	399	1	46	1	177	1	176	-	-
Uriburu	3	290	1	33	1	130	1	127	-	-
<b>Departamento Chalileo</b>	<b>6</b>	<b>705</b>	<b>1</b>	<b>96</b>	<b>2</b>	<b>326</b>	<b>2</b>	<b>268</b>	<b>1</b>	<b>15</b>
Árbol Solo	1	5	-	-	1	5	-	-	-	-
Santa Isabel	5	700	1	96	1	321	2	268	1	15
<b>Departamento Chapaleufú</b>	<b>27</b>	<b>2.723</b>	<b>9</b>	<b>421</b>	<b>9</b>	<b>1.118</b>	<b>9</b>	<b>1.184</b>	-	-
Bernardo Larroudé	3	342	1	64	1	150	1	128	-	-
Ceballos	3	65	1	9	1	37	1	19	-	-

(continúa)

**Cuadro 34.1.1** (continuación)

Localidad	Nivel educativo									
	Total		Inicial		Primario común		Secundario común		Superior no universitario	
	Unidad educativa	Matrícula	Unidad educativa	Matrícula	Unidad educativa	Matrícula	Unidad educativa	Matrícula	Unidad educativa	Matrícula
Coronel Hilario Lagos	3	134	1	19	1	49	1	66	-	-
Intendente Alvear	12	1.943	4	286	4	772	4	885	-	-
Sarah	3	67	1	10	1	39	1	18	-	-
Vértiz	3	172	1	33	1	71	1	68	-	-
<b>Departamento Chical Co</b>	<b>8</b>	<b>391</b>	<b>3</b>	<b>59</b>	<b>3</b>	<b>156</b>	<b>2</b>	<b>176</b>	-	-
Algarrobo del Águila	3	145	1	25	1	56	1	64	-	-
La Humada	3	230	1	30	1	88	1	112	-	-
Paraje Chos Malal	2	16	1	4	1	12	-	-	-	-
<b>Departamento Conhelo</b>	<b>31</b>	<b>3.048</b>	<b>10</b>	<b>417</b>	<b>10</b>	<b>1.297</b>	<b>10</b>	<b>1.247</b>	<b>1</b>	<b>87</b>
Colonia El Destino	3	29	1	7	1	15	1	7	-	-
Conhelo	3	130	1	21	1	64	1	45	-	-
Eduardo Castex	14	2.204	4	272	4	897	5	948	1	87
Mauricio Mayer	3	49	1	7	1	22	1	20	-	-
Monte Nieves	3	89	1	17	1	56	1	16	-	-
Rucanelo	2	40	1	9	1	31	-	-	-	-
Winifreda	3	507	1	84	1	212	1	211	-	-
<b>Departamento Curacó</b>	<b>6</b>	<b>233</b>	<b>2</b>	<b>38</b>	<b>2</b>	<b>95</b>	<b>2</b>	<b>100</b>	-	-
Gobernador Duval	3	108	1	16	1	46	1	46	-	-
Puelches	3	125	1	22	1	49	1	54	-	-
<b>Departamento Guatraché</b>	<b>19</b>	<b>1.451</b>	<b>5</b>	<b>201</b>	<b>7</b>	<b>583</b>	<b>6</b>	<b>663</b>	<b>1</b>	<b>4</b>
Alpachiri	3	345	1	40	1	144	1	161	-	-
Colonia San Juan	1	2	-	-	1	2	-	-	-	-
Colonia Santa Teresa	3	72	1	13	1	50	1	9	-	-

(continúa)



**Cuadro 34.1.1** (continuación)

Localidad	Nivel educativo									
	Total		Inicial		Primario común		Secundario común		Superior no universitario	
	Unidad educativa	Matrícula	Unidad educativa	Matrícula	Unidad educativa	Matrícula	Unidad educativa	Matrícula	Unidad educativa	Matrícula
General Manuel J. Campos	3	259	1	35	1	127	1	97	-	-
Guatraché	7	764	1	110	2	254	3	396	1	4
Perú	2	9	1	3	1	6	-	-	-	-
<b>Departamento Hucal</b>	<b>15</b>	<b>1.430</b>	<b>5</b>	<b>189</b>	<b>5</b>	<b>560</b>	<b>4</b>	<b>651</b>	<b>1</b>	<b>30</b>
Abramo	2	50	1	10	1	40	-	-	-	-
Bernasconi	3	306	1	37	1	117	1	152	-	-
General San Martín	4	511	1	79	1	231	1	171	1	30
Hucal	2	10	1	4	1	6	-	-	-	-
Jacinto Arauz	4	553	1	59	1	166	2	328	-	-
<b>Departamento Lihuel Calel</b>	<b>3</b>	<b>104</b>	<b>1</b>	<b>12</b>	<b>1</b>	<b>45</b>	<b>1</b>	<b>47</b>	-	-
Cuchillo Có	3	104	1	12	1	45	1	47	-	-
<b>Departamento Limay Mahuida</b>	<b>5</b>	<b>81</b>	<b>2</b>	<b>11</b>	<b>2</b>	<b>41</b>	<b>1</b>	<b>29</b>	-	-
La Reforma	3	68	1	9	1	30	1	29	-	-
Limay Mahuida	2	13	1	2	1	11	-	-	-	-
<b>Departamento Loventué</b>	<b>21</b>	<b>2.207</b>	<b>6</b>	<b>281</b>	<b>7</b>	<b>839</b>	<b>7</b>	<b>990</b>	<b>1</b>	<b>97</b>
Carro Quemado	3	71	1	14	1	40	1	17	-	-
Jagüel del Monte	1	9	-	-	1	9	-	-	-	-
Loventuel	2	29	1	5	1	24	-	-	-	-
Luan Toro	3	162	1	30	1	56	1	76	-	-
Telén	3	404	1	46	1	148	1	210	-	-
Victorica	9	1.532	2	186	2	562	4	687	1	97
<b>Departamento Maracó</b>	<b>76</b>	<b>15.940</b>	<b>26</b>	<b>2.087</b>	<b>25</b>	<b>6.459</b>	<b>22</b>	<b>6.682</b>	<b>3</b>	<b>712</b>
Agostoni	2	49	1	12	1	37	-	-	-	-

(continúa)

**Cuadro 34.1.1** (continuación)

Localidad	Nivel educativo									
	Total		Inicial		Primario común		Secundario común		Superior no universitario	
	Unidad educativa	Matrícula	Unidad educativa	Matrícula	Unidad educativa	Matrícula	Unidad educativa	Matrícula	Unidad educativa	Matrícula
Dorila	3	252	1	28	1	110	1	114	-	-
Estancia Santa Aurelia	2	16	1	3	1	13	-	-	-	-
General Pico	63	15.416	21	2.010	20	6.201	19	6.493	3	712
Speluzzi	3	173	1	29	1	82	1	62	-	-
Trebolares	3	34	1	5	1	16	1	13	-	-
<b>Departamento Puelén</b>	<b>22</b>	<b>3.227</b>	<b>8</b>	<b>448</b>	<b>8</b>	<b>1.422</b>	<b>6</b>	<b>1.357</b>	-	-
Casa de Piedra	3	51	1	4	1	29	1	18	-	-
Colonia 25 de Mayo	11	2.906	4	410	4	1.250	3	1.246	-	-
Colonia Chica	3	23	1	2	1	14	1	7	-	-
Colonia El Sauzal	2	84	1	12	1	72	-	-	-	-
Puelén	3	163	1	20	1	57	1	86	-	-
<b>Departamento Quemú Quemú</b>	<b>18</b>	<b>1.943</b>	<b>5</b>	<b>254</b>	<b>7</b>	<b>731</b>	<b>5</b>	<b>852</b>	<b>1</b>	<b>106</b>
Colonia Barón	5	683	1	83	2	214	1	280	1	106
Colonia San José	-	-	-	-	-	-	-	-	-	-
Miguel Cané	3	172	1	28	1	72	1	72	-	-
Quemú Quemú	5	940	1	121	2	373	2	446	-	-
Relmo	2	18	1	4	1	14	-	-	-	-
Villa Mirasol	3	130	1	18	1	58	1	54	-	-
<b>Departamento Rancul</b>	<b>29</b>	<b>2.585</b>	<b>10</b>	<b>360</b>	<b>11</b>	<b>1.077</b>	<b>8</b>	<b>1.148</b>	-	-
Caleufú	5	520	2	51	2	210	1	259	-	-
Chamaicó	3	33	1	4	1	19	1	10	-	-
Ingeniero Foster	2	24	1	4	1	20	-	-	-	-
La Maruja	3	310	1	52	1	128	1	130	-	-

(continúa)

**Cuadro 34.1.1** (continuación)

Localidad	Nivel educativo									
	Total		Inicial		Primario común		Secundario común		Superior no universitario	
	Unidad educativa	Matrícula	Unidad educativa	Matrícula	Unidad educativa	Matrícula	Unidad educativa	Matrícula	Unidad educativa	Matrícula
Parera	3	616	1	98	1	233	1	285	-	-
Pichi Huinca	3	42	1	5	1	19	1	18	-	-
Paraje El Tala	1	14	-	-	1	14	-	-	-	-
Quetrequén	3	97	1	20	1	49	1	28	-	-
Rancul	6	929	2	126	2	385	2	418	-	-
<b>Departamento Realicó</b>	<b>33</b>	<b>4.067</b>	<b>9</b>	<b>571</b>	<b>12</b>	<b>1.639</b>	<b>12</b>	<b>1.857</b>	-	-
Adolfo Van Praet	3	64	1	18	1	39	1	7	-	-
Alta Italia	3	286	1	66	1	109	1	111	-	-
Embajador Martini	3	313	1	43	1	124	1	146	-	-
Falucho	3	56	1	8	1	28	1	20	-	-
Ingeniero Luiggi	5	1.002	1	122	2	435	2	445	-	-
Damián Maisonnave	3	77	1	12	1	48	1	17	-	-
Ojeda	1	5	-	-	1	5	-	-	-	-
Realicó	12	2.264	3	302	4	851	5	1.111	-	-
<b>Departamento Toay</b>	<b>19</b>	<b>3.201</b>	<b>7</b>	<b>433</b>	<b>7</b>	<b>1.397</b>	<b>4</b>	<b>1.357</b>	<b>1</b>	<b>14</b>
Cachirulo	2	19	1	5	1	14	-	-	-	-
Colonia Chapalcó	2	17	1	3	1	14	-	-	-	-
Paraje Valle Nerecó	2	6	1	1	1	5	-	-	-	-
Toay	13	3.159	4	424	4	1.364	4	1.357	1	14
<b>Departamento Trenel</b>	<b>12</b>	<b>1.172</b>	<b>4</b>	<b>176</b>	<b>4</b>	<b>519</b>	<b>4</b>	<b>477</b>	-	-
Arata	3	243	1	38	1	108	1	97	-	-
Metileo	3	109	1	13	1	72	1	24	-	-
Trenel	6	820	2	125	2	339	2	356	-	-

(continúa)

**Cuadro 34.1.1** (conclusión)

Localidad	Nivel educativo									
	Total		Inicial		Primario común		Secundario común		Superior no universitario	
	Unidad educativa	Matrícula	Unidad educativa	Matrícula	Unidad educativa	Matrícula	Unidad educativa	Matrícula	Unidad educativa	Matrícula
<b>Departamento Utracán</b>	<b>37</b>	<b>4.186</b>	<b>12</b>	<b>519</b>	<b>14</b>	<b>1.755</b>	<b>10</b>	<b>1.822</b>	<b>1</b>	<b>90</b>
Ataliva Roca	3	193	1	23	1	77	1	93	-	-
Chacharramendi	3	75	1	11	1	32	1	32	-	-
Colonia Santa María	3	79	1	10	1	27	1	42	-	-
General Acha	21	3.695	6	460	8	1.556	6	1.589	1	90
Quehué	3	125	1	13	1	46	1	66	-	-
Unanue	2	12	1	1	1	11	-	-	-	-
Utracán	2	7	1	1	1	6	-	-	-	-

Fuente: Dirección de Evaluación e Innovación Educativa. Ministerio de Educación de La Pampa

**Cuadro 34.2** Evolución de la matrícula de educación común según nivel. La Pampa. Periodo 2013-2022

Año	Nivel				
	Total	Inicial	Primario común	Secundario común	Superior no universitario
2013	<b>80.754</b>	9.095	34.528	30.970	6.161
2014	<b>84.009</b>	10.795	34.452	31.477	7.285
2015	<b>85.016</b>	11.324	34.118	32.278	7.296
2016	<b>86.432</b>	12.387	34.045	32.569	7.431
2017	<b>87.621</b>	13.089	33.840	33.110	7.582
2018	<b>86.996</b>	13.378	33.649	33.556	6.413
2019	<b>85.828</b>	13.350	33.788	33.838	4.852

(continúa)

**Cuadro 34.2** (conclusión)

Año	Nivel				
	Total	Inicial	Primario común	Secundario común	Superior no universitario
2020	<b>84.356</b>	11.922	33.993	34.507	3.934
2021	<b>85.040</b>	11.512	34.275	35.346	3.907
2022	<b>84.658</b>	11.365	34.033	35.021	4.239

Fuente: Relevamiento Anual DIEE. Ministerio de Educación de la Nación

**Cuadro 35** Estudiantes, egresados y alumnos de posgrado de la UNLPam. La Pampa. Periodo 2010-2021

Año	Estudiantes			Egresados	Estudiantes de posgrado
	Total	Nuevos inscriptos	Reinscriptos		
2010	<b>9.216</b>	2.775	6.441	421	156
2011	<b>8.888</b>	2.112	6.776	380	207
2012	<b>9.227</b>	2.529	6.698	410	214
2013	<b>9.100</b>	2.281	6.819	469	223
2014	<b>9.986</b>	2.997	6.989	439	254
2015	<b>10.020</b>	2.668	7.352	418	122
2016	<b>10.230</b>	2.721	7.509	470	346
2017	<b>10.877</b>	3.113	7.764	474	278
2018	<b>11.576</b>	3.450	8.126	481	306
2019	<b>12.004</b>	3.385	8.619	563	555
2020	<b>12.675</b>	3.510	9.165	500	594
2021	<b>12.807</b>	2.955	9.852	509	577

Fuente: UNLPam

**Cuadro 35.1 Estudiantes y egresados de la UNLPam según sexo, por unidad académica y título. La Pampa. 2021**

Título	Estudiantes			Egresados		
	Total	Varones	Mujeres	Total	Varones	Mujeres
<b>Total Estudiantes y egresados de grado</b>	<b>12.807</b>	<b>4.009</b>	<b>8.798</b>	<b>570</b>	<b>238</b>	<b>332</b>
<b>Total Estudiantes y egresados de posgrado</b>	<b>577</b>	<b>193</b>	<b>384</b>	<b>10</b>	<b>5</b>	<b>5</b>
<b>Facultad de Agronomía</b>	<b>601</b>	<b>406</b>	<b>195</b>	<b>53</b>	<b>32</b>	<b>21</b>
Ingeniería Agronómica	376	278	98	24	20	4
Lic. en Administración de Negocios Agropecuarios	127	82	45	3	2	1
Tec. Univ. en Administración Agropecuaria	-	-	-	4	4	-
Tec. Univ. en Laboratorio Agropecuario – MD	37	9	28	22	6	16
Tec. Univ. en Producción Vegetal Intensiva	61	37	24	-	-	-
<b>Posgrados de la Facultad de Agronomía</b>	<b>40</b>	<b>29</b>	<b>11</b>	<b>2</b>	<b>2</b>	<b>-</b>
Especialidad en Manejo Integrado de Plagas en Cultivos Extensivos	9	5	4	1	1	-
Maestría en Administración Agroalimentaria	16	15	1	-	-	-
Maestría en Producción Agropecuaria en Regiones Semiáridas	15	9	6	1	1	-
<b>Facultad de Ciencias Económicas y Jurídicas</b>	<b>3.659</b>	<b>1.121</b>	<b>2.538</b>	<b>234</b>	<b>118</b>	<b>116</b>
Abogacía	1.437	458	979	71	26	45
Contador Público Nacional	1.031	337	694	62	20	42
Licenciatura en Administración con Orientación en Emprendedurismo	253	93	160	7	2	5
Procuración	549	137	412	9	3	6
Tec. Univ. Administrativo Contable Impositivo	389	96	293	85	67	18
<b>Posgrados de la Facultad de Ciencias Económicas y Jurídicas</b>	<b>240</b>	<b>81</b>	<b>159</b>	<b>7</b>	<b>2</b>	<b>5</b>
Especialidad en Administración y Control Público	31	9	22	3	1	2
Especialidad en Derechos Humanos	4	1	3	4	1	3
Especialidad en Trabajo Social Forense	21	-	21	-	-	-
Especialidad en Tributación	17	8	9	-	-	-
Maestría en Derecho Civil	99	29	70	-	-	-

*(continúa)*

**Cuadro 35.1** (continuación)

Título	Estudiantes			Egresados		
	Total	Varones	Mujeres	Total	Varones	Mujeres
Maestría en Derecho Penal y Derecho Procesal Penal	57	28	29	-	-	-
Maestría en Gestión Empresarial	11	6	5	-	-	-
<b>Facultad de Ciencias Exactas y Naturales</b>	<b>2.214</b>	<b>613</b>	<b>1.601</b>	<b>69</b>	<b>19</b>	<b>50</b>
Enfermería Univ.	-	-	-	13	1	12
Ing. en Recursos Naturales y Medio Ambiente	171	56	115	7	3	4
Lic. en Ciencias Biológicas	119	35	84	3	-	3
Lic. en Enfermería	9	1	8	7	1	6
Lic. en Enfermería Univ.	864	124	740	-	-	-
Lic. en Física	46	33	13	-	-	-
Lic. en Geología	126	70	56	7	4	3
Lic. en Matemática	42	15	27	-	-	-
Lic. en Química	103	22	81	1	1	-
Prof. de Física	36	21	15	1	1	-
Prof. en Ciencias Biológicas	203	37	166	12	2	10
Prof. en Computación	6	4	2	-	-	-
Prof. en Matemática	178	55	123	7	2	5
Prof. en Química	115	26	89	6	1	5
Prof. Univ. de Computación	105	66	39	1	-	1
Tec. en Hidrocarburos	13	5	8	-	-	-
Tec. en Informática de Gestión	78	43	35	4	3	1
<b>Posgrados de la Facultad de Ciencias Exactas y Naturales</b>	<b>96</b>	<b>33</b>	<b>63</b>	<b>1</b>	<b>1</b>	<b>-</b>
Maestría en Enseñanza en Escenarios Digitales	73	19	54	-	-	-
Maestría en Matemática	5	2	3	-	-	-
Maestría en Recursos Hídricos	18	12	6	1	1	-

(continúa)

**Cuadro 35.1** (continuación)

Título	Estudiantes			Egresados		
	Total	Varones	Mujeres	Total	Varones	Mujeres
<b>Facultad de Ciencias Humanas</b>	<b>4.276</b>	<b>696</b>	<b>3.580</b>	<b>125</b>	<b>11</b>	<b>114</b>
Guía Univ. de Turismo	-	-	-	2	-	2
Lic. en Ciencias de la Comunicación Social	1	1	-	-	-	-
Lic. en Ciencias de la Educación	114	23	91	2	1	1
Lic. en Ciencias de la Educación – MD	917	85	832	-	-	-
Lic. en Comunicación Social	319	78	241	11	1	10
Lic. en Geografía	82	33	49	-	-	-
Lic. en Historia	115	49	66	-	-	-
Lic. en Inglés con Orientación en Estudios Literarios	28	5	23	1	-	1
Lic. en Inglés con Orientación en Lingüística Aplicada	60	11	49	-	-	-
Lic. en Lengua y Literatura Inglesa	2	-	2	1	-	1
Lic. en Letras	97	10	87	-	-	-
Lic. en Turismo	64	12	52	-	-	-
Periodismo	1	1	-	1	1	-
Prof. de Letras	184	24	160	5	-	5
Prof. de Nivel Inicial	4	-	4	-	-	-
Prof. de Nivel Secundario en Lengua y Literatura	51	2	49	-	-	-
Prof. en Ciencias de la Educación	337	53	284	21	1	20
Prof. en Educación General Básica (1° y 2° ciclos)	7	-	7	-	-	-
Prof. en Educación Inicial	391	2	389	4	-	4
Prof. en Educación Primaria	605	30	575	31	-	31
Prof. en Geografía	232	66	166	7	1	6
Prof. en Historia	389	158	231	19	5	14
Prof. en Inglés	276	53	223	20	1	19

(continúa)



**Cuadro 35.1** (conclusión)

Título	Estudiantes			Egresados		
	Total	Varones	Mujeres	Total	Varones	Mujeres
<b>Posgrados de la Facultad de Ciencias Humanas</b>	<b>195</b>	<b>49</b>	<b>146</b>	-	-	-
Especialidad en Docencia en Educación Superior	31	9	22	-	-	-
Especialidad en Enseñanza de la Lengua y la Literatura	9	1	8	-	-	-
Especialidad en Historia Regional	56	15	41	-	-	-
Maestría en Docencia en Educación Superior	36	11	25	-	-	-
Maestría en Estudios Sociales y Culturales	63	13	50	-	-	-
<b>Facultad de Ciencias Veterinarias</b>	<b>1.190</b>	<b>485</b>	<b>705</b>	<b>41</b>	<b>24</b>	<b>17</b>
Medicina Veterinaria	1.190	485	705	41	24	17
<b>Posgrado de la Facultad de Ciencias Veterinarias</b>	<b>6</b>	<b>1</b>	<b>5</b>	-	-	-
Especialidad en Salud Pública Veterinaria	6	1	5	-	-	-
<b>Facultad de Ingeniería</b>	<b>864</b>	<b>686</b>	<b>178</b>	<b>46</b>	<b>33</b>	<b>13</b>
Analista Programador	191	147	44	16	10	6
Ing. Electromecánica	179	160	19	9	9	-
Ing. Electromecánica con Orientación en Automatización Industrial	127	111	16	5	4	1
Ing. en Computación	53	39	14	-	-	-
Ing. en Sistemas	194	150	44	11	7	4
Ing. Industrial	120	79	41	5	3	2
<b>Rectorado</b>	<b>3</b>	<b>2</b>	<b>1</b>	<b>2</b>	<b>1</b>	<b>1</b>
Tec. en Gestión Universitaria	3	2	1	2	1	1

Fuente: UNLPam

**Cuadro 35.2 Estudiantes de la UNLPam según grupo etario, por unidad académica. La Pampa. 2021**

Unidad Académica	Grupo etario						
	Total	18 a 19 años	20 a 24 años	25 a 29 años	30 a 34 años	35 a 39 años	40 años y más
<b>Total UNLPam</b>	<b>12.807</b>	<b>1.036</b>	<b>4.897</b>	<b>3.192</b>	<b>1.647</b>	<b>932</b>	<b>1.103</b>
Facultad de Agronomía	601	53	262	190	59	25	12
Facultad de Ciencias Económicas y Jurídicas	3.659	361	1.354	824	424	295	401
Facultad de Ciencias Exactas y Naturales	2.214	147	800	563	319	179	206
Facultad de Ciencias Humanas	4.276	237	1.457	1.113	653	386	430
Facultad de Ciencias Veterinarias	1.190	130	589	294	125	25	27
Facultad de Ingeniería	864	108	435	208	67	20	26
Rectorado	3	-	-	-	-	2	1

Fuente: UNLPam

**Cuadro 35.3 Estudiantes de la UNLPam según situación laboral y horas semanales de trabajo, por unidad académica. La Pampa. 2021**

Unidad Académica	Total	Trabajan				No trabajan	No contesta
		Total	menos de 20 h/ semana	de 20 a 35 h/ semana	más de 35 h/ semana		
<b>Total UNLPam</b>	<b>12.807</b>	<b>4.561</b>	<b>2.630</b>	<b>893</b>	<b>1.038</b>	<b>8.214</b>	<b>32</b>
Facultad de Agronomía	601	153	84	21	48	448	-
Facultad de Ciencias Económicas y Jurídicas	3.659	1.233	589	268	376	2.402	24
Facultad de Ciencias Exactas y Naturales	2.214	878	520	160	198	1.336	-
Facultad de Ciencias Humanas	4.276	1.802	1.154	377	271	2.466	8
Facultad de Ciencias Veterinarias	1.190	248	167	36	45	942	-
Facultad de Ingeniería	864	244	116	30	98	620	-
Rectorado	3	3	-	1	2	-	-

Fuente: UNLPam

**Cuadro 36 Docentes de la UNLPam según dedicación. La Pampa. Periodo 2010-2021**

Año	Cargos docentes totales	Dedicación		
		Simple	Semiexclusiva	Exclusiva
2010	1.597	1.067	294	236
2011	1.607	1.084	282	241
2012	1.653	1.146	267	240
2013	1.698	1.205	256	237
2014	1.716	1.182	296	238
2015	2.080	1.445	364	271
2016	2.131	1.498	356	277
2017	1.715	1.216	282	217
2018	1.853	1.360	265	228
2019	1.901	1.391	252	258
2020	1.221	903	162	156
2021	1.790	1.306	256	228

Fuente: UNLPam

**Cuadro 37 No docentes de la UNLPam según categoría. La Pampa. Periodo 2014-2021**

Año	Cargos no docentes totales	Categoría						
		1	2	3	4	5	6	7
2014	367	2	33	64	82	57	40	89
2015	374	2	34	63	84	56	41	94
2016	392	1	34	66	69	56	39	127
2017	391	2	31	59	66	70	32	131

(continúa)

**Cuadro 37** (conclusión)

Año	Cargos no docentes totales	Categoría						
		1	2	3	4	5	6	7
2018	380	1	31	63	60	73	44	108
2019	405	1	31	65	58	74	48	128
2020	390	1	30	61	54	71	47	126
2021	369	-	29	63	54	73	43	107

Fuente: UNLPam

**Cuadro 38** Solicitudes de becas en la UNLPam. La Pampa. Periodo 2017-2021

Año	Cargos no docentes
2017	558
2018	602
2019	804
2020	848
2021	660

Fuente: UNLPam

**Cuadro 38.1** Becas solicitadas en la UNLPam, por unidad académica. La Pampa. 2021

Unidad Académica	Becas solicitadas
<b>Total</b>	<b>661</b>
Facultad de Ciencias Económicas y Jurídicas	128

(continúa)

**Cuadro 38.1** (conclusión)

Unidad Académica	Becas solicitadas
Facultad de Ciencias Exactas y Naturales	120
Facultad de Ciencias Humanas (General Pico)	114
Facultad de Ciencias Humanas (Santa Rosa)	121
Facultad de Ciencias Veterinarias	77
Facultad de Ingeniería	57
Facultad de Agronomía	22
Colegio de la UNLPam	21

Fuente: UNLPam

**Cuadro 38.2** Becas otorgadas en la UNLPam, por tipo. La Pampa. Periodo 2020-2021

Becas	2020	2021
<b>Total</b>	<b>776</b>	<b>846</b>
Comedor completa	200	300
Ayuda Económica Secundaria	195	195
Comedor media beca	100	.
Habitacionales/residencias	96	96
Bicicletas	54	.
Ayuda Económica Primaria	50	50
Jardín Maternal	25	8
Especiales	20	20
Estudiantes Colegio de la Universidad	15	17

(continúa)

**Cuadro 38.2** (conclusión)

Becas	2020	2021
Estudiantes con discapacidad	10	10
Habitacionales/locatarios	10	10
Desarrollo de Actividades Académicas	1	.
Conectividad	.	100
Préstamo de tablets	.	40

Fuente: UNLPam

**Cuadro 38.3** Becas de investigación en la UNLPam según sexo, por tipo de financiación. La Pampa. Periodo 2020-2021

Becas	2020			2021		
	Sexo			Sexo		
	Total	Varones	Mujeres	Total	Varones	Mujeres
<b>Total</b>	<b>159</b>	<b>52</b>	<b>107</b>	<b>152</b>	<b>55</b>	<b>97</b>
<b>Subtotal financiadas por la UNLPam</b>	<b>77</b>	<b>21</b>	<b>56</b>	<b>70</b>	<b>26</b>	<b>44</b>
Iniciación en investigación	43	15	28	30	13	17
Perfeccionamiento en investigación	23	5	18	27	9	18
Inicio posgrados	6	-	6	7	1	6
Fin posgrados	5	1	4	6	3	3
<b>Subtotal financiadas por CIN - CONICET</b>	<b>82</b>	<b>31</b>	<b>51</b>	<b>82</b>	<b>29</b>	<b>53</b>
CIN Estímulo vacaciones científicas	19	8	11	20	6	14
Doctorales CONICET	51	18	33	50	18	32
Posdoctorales CONICET	12	5	7	12	5	7

Fuente: UNLPam

**Cuadro 39** Proyectos de investigación según unidad académica por objetivo socioeconómico. La Pampa. 2021

Objetivo	Total	Facultad					
		Agronomía	Cs. Económicas y Jurídicas	Cs. Exactas y Naturales	Cs. Humanas	Cs. Veterinarias	Ingeniería
<b>Total</b>	<b>264</b>	<b>40</b>	<b>29</b>	<b>82</b>	<b>70</b>	<b>30</b>	<b>13</b>
Exploración y explotación de la tierra	12	-	-	12	-	-	-
Medio Ambiente	13	1	-	12	-	-	-
Transporte, telecomunicaciones y otras infraestructuras	1	-	-	-	-	-	1
Producción y tecnología industrial	2	-	-	-	-	-	2
Salud	25	-	-	1	-	24	-
Agricultura	41	38	-	-	-	3	-
Educación	14	1	-	8	-	2	3
Estructura, procesos y sistemas políticos y sociales	29	-	29	-	-	-	-
Producción general del conocimiento	127	-	-	49	70	1	7

Fuente: UNLPam

**Cuadro 40** Composición del presupuesto anual de la UNLPam. La Pampa. Periodo 2020-2021

Composición del presupuesto	2020 (total \$2.164.701.140)	2021 (total \$3.226.712.255)
	%	
<b>Total</b>	<b>100</b>	<b>100</b>
Gastos de personal	91,81	89,29
Bienes de consumo	0,84	1,30
Servicios no personales	5,04	5,97
Bienes de uso	0,20	1,23

(continúa)

**Cuadro 40** (conclusión)

Composición del presupuesto	2020 (total \$2.164.701.140)	2021 (total \$3.226.712.255)
	%	
Transferencias	1,98	2,13
Disminución de pasivos	0,13	0,08

Fuente: UNLPam

**Cuadro 40.1** Distribución del presupuesto anual de la UNLPam. La Pampa. Periodo 2020-2021

Composición del presupuesto	2020 (total \$2.164.701.140)	2021 (total \$3.226.712.255)
	%	
<b>Total</b>	<b>100</b>	<b>100</b>
Rectorado	16,23	14,74
Facultad de Agronomía	11,14	11,35
Facultad de Ciencias Económicas y Jurídicas	11,09	10,64
Facultad de Ciencias Exactas y Naturales	14,25	13,88
Facultad de Ciencias Humanas – Colegio de la UNLPam	19,66	18,89
Facultad de Ciencias Veterinarias	10,59	10,39
Facultad de Ingeniería	8,93	9,16
Servicios Básicos	0,43	0,82
Programas centrales	7,69	10,14

Fuente: UNLPam



## Ciencia

**Cuadro 41** Inversión en Investigación y Desarrollo y personas dedicadas a actividades de investigación. La Pampa. Periodo 2010-2021

Año	millones de \$ <sup>(1)</sup>	Personas dedicadas <sup>(2)</sup>
2010	29	525
2011	26	489
2012	30	499
2013	25	494
2014	20	477
2015	24	503
2016	43	526
2017	13	545
2018	19	550
2019	22	511
2020	15	550
2021	17	559

**(1)** A valores constantes. Año base 2004.

El 59,3% de la inversión fue ejecutada por los organismos de ciencia y tecnología y el 3,9% por empresas. El 36,8% restante fue ejecutado por Universidades Públicas.

**(2)** El 82,7% fueron investigadores/as y becarios/as, y el 17,3% restante fue personal técnico y de apoyo.

**Fuente:** Dirección Nacional de Información Científica. Subsecretaría de Estudios y Prospectiva. Ministerio de Ciencia y Tecnología de la Nación

**Cuadro 42 Fondos destinados para ciencia y tecnología según programa y beneficiarios (proyectos finalizados). La Pampa. 2021**

Proyecto	Beneficiario	Objetivo	Fondos
			\$
<b>Total</b>			<b>18.340.000</b>
Articulación y Fortalecimiento Federal en Capacidades en Ciencia y Tecnología COVID 19	UNLPam - Municipalidad de Quemú Quemú	Corredor Sanitario del Noroeste de La Pampa. Posta Sanitaria Móvil	1.000.000
Vinculadores Tecnológicos Federales 2021	Dirección General de Ciencia, Tecnología e Innovación	Incorporación de profesional al equipo técnico para vinculación, formulación y gestión de proyectos	840.000
Fortalecimiento Institucional I	Polo Científico Tecnológico. Gobierno de La Pampa.	NODOSLab: laboratorio corporativo para el fortalecimiento de capacidades de innovación productiva para empresas de la economía del conocimiento de La Pampa	15.000.000
PROCODAS 2021 PTIS: Proyectos Tecnológicos de Inclusión Social	Fundación Karú Mapu	MUSI: Mobiliario Urbano Sustentable Inclusivo	1.500.000

**Fuente:** Dirección General de Desarrollo de Economía del Conocimiento. Ministerio de la Producción de La Pampa

# Cartografía

Mapa 1 Provincia de La Pampa por departamentos

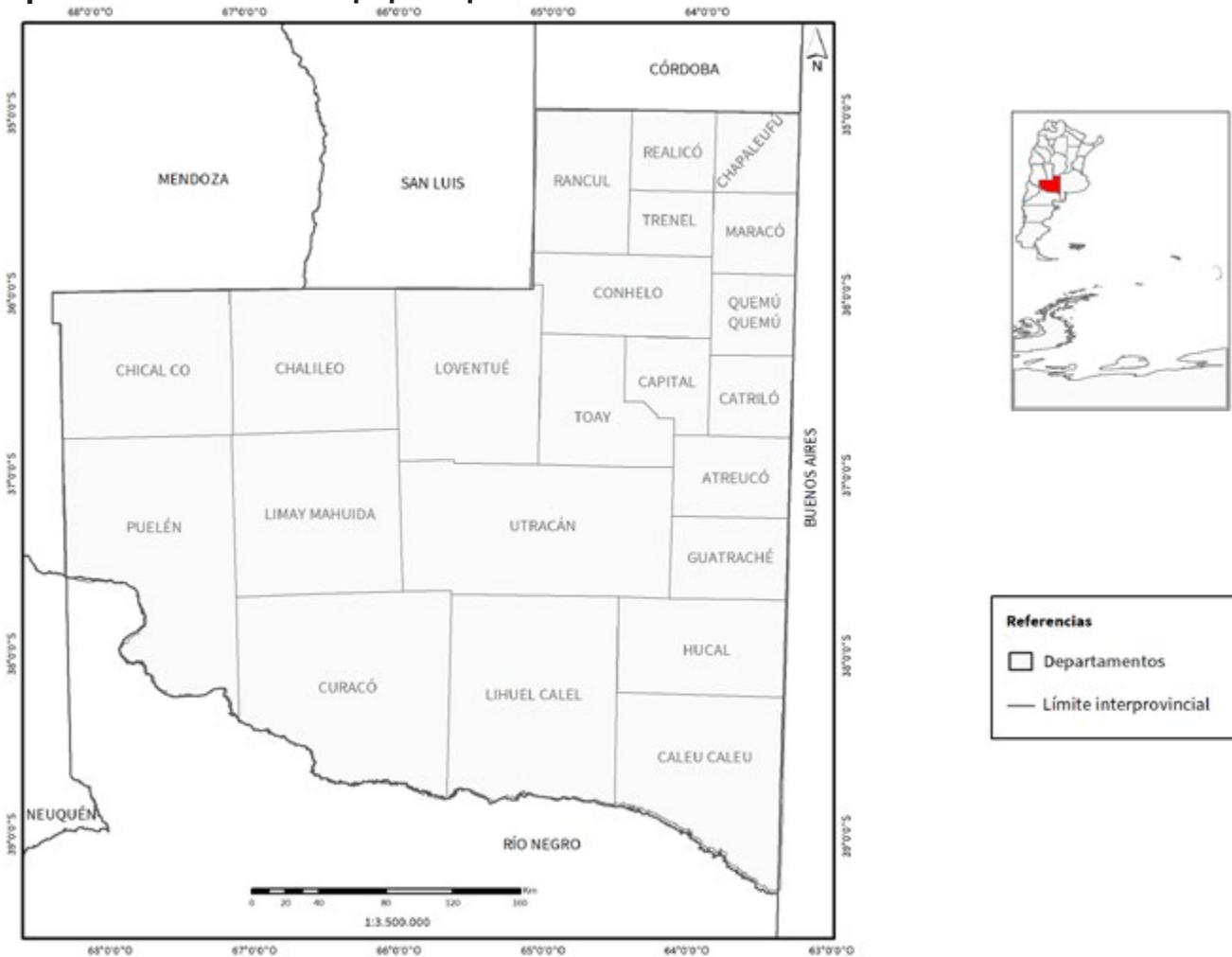

Fuente: Área de geoestadística. Subsecretaría de Estadística y Censos

## Mapa 2 Provincia de La Pampa por municipios

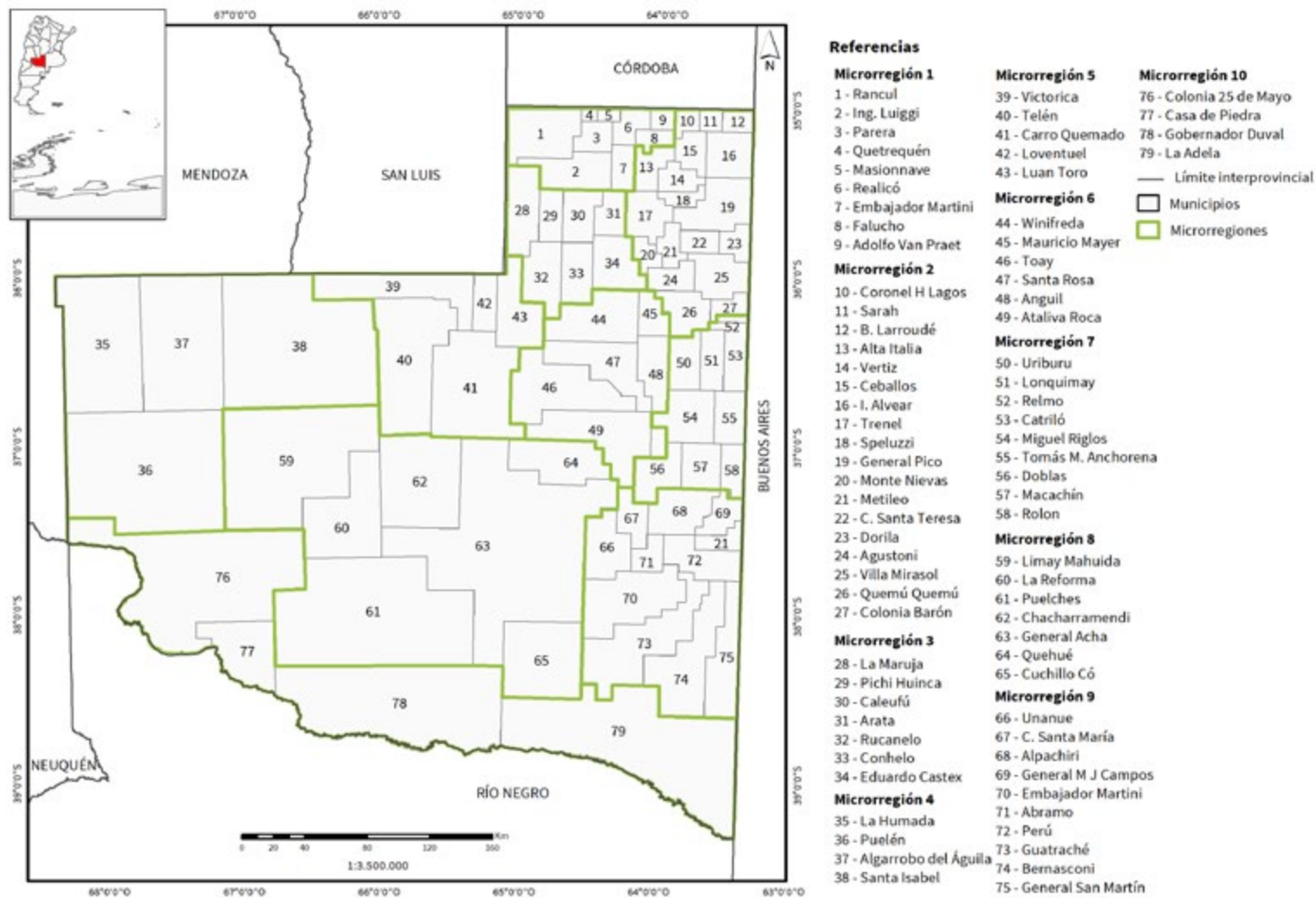

Fuente: Área de geoestadística. Subsecretaría de Estadística y Censos

**Mapa 3** Provincia de La Pampa por microrregiones

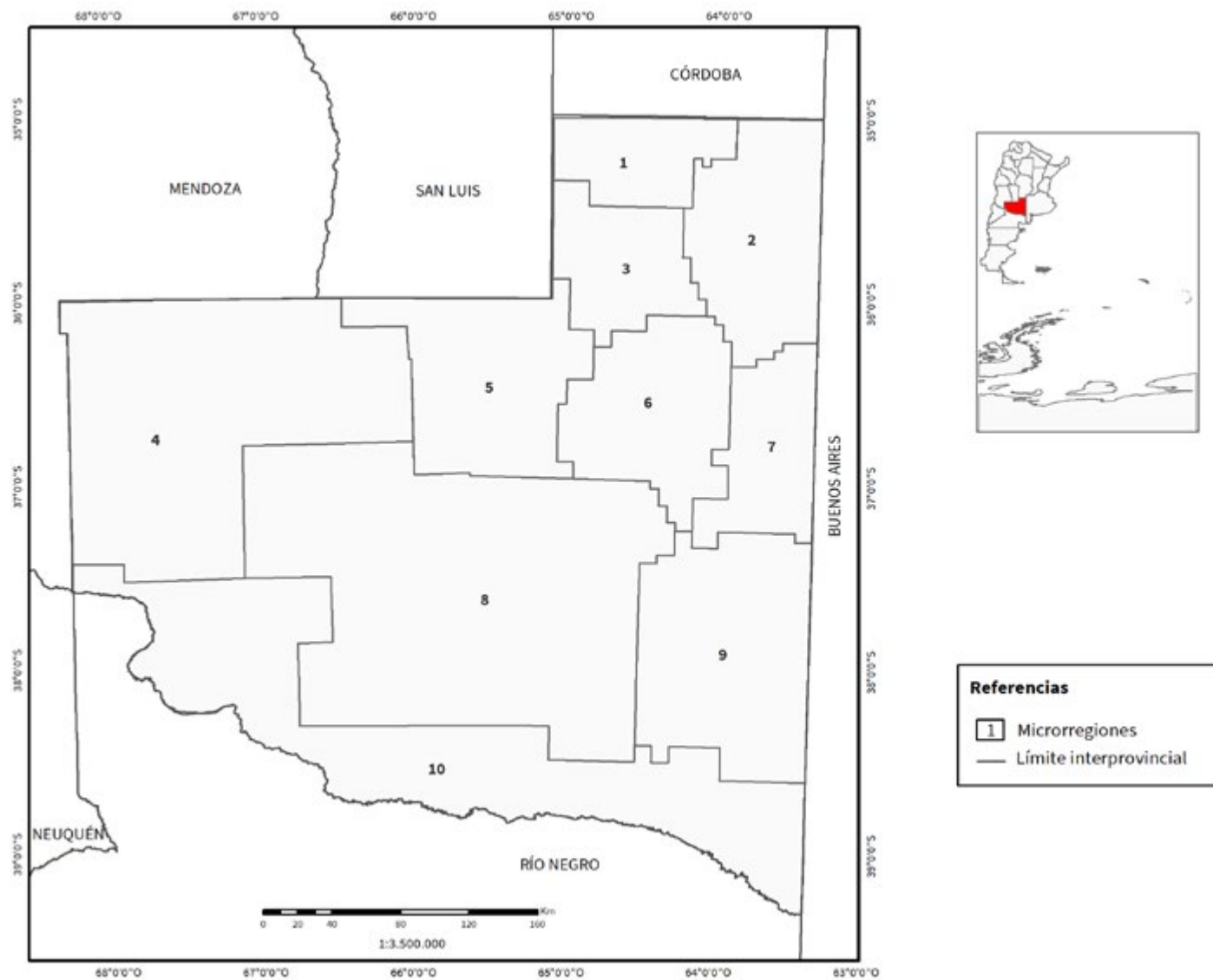

**Fuente:** Área de geoestadística. Subsecretaría de Estadística y Censos

#### Mapa 4 Mapa físico de la Provincia de La Pampa

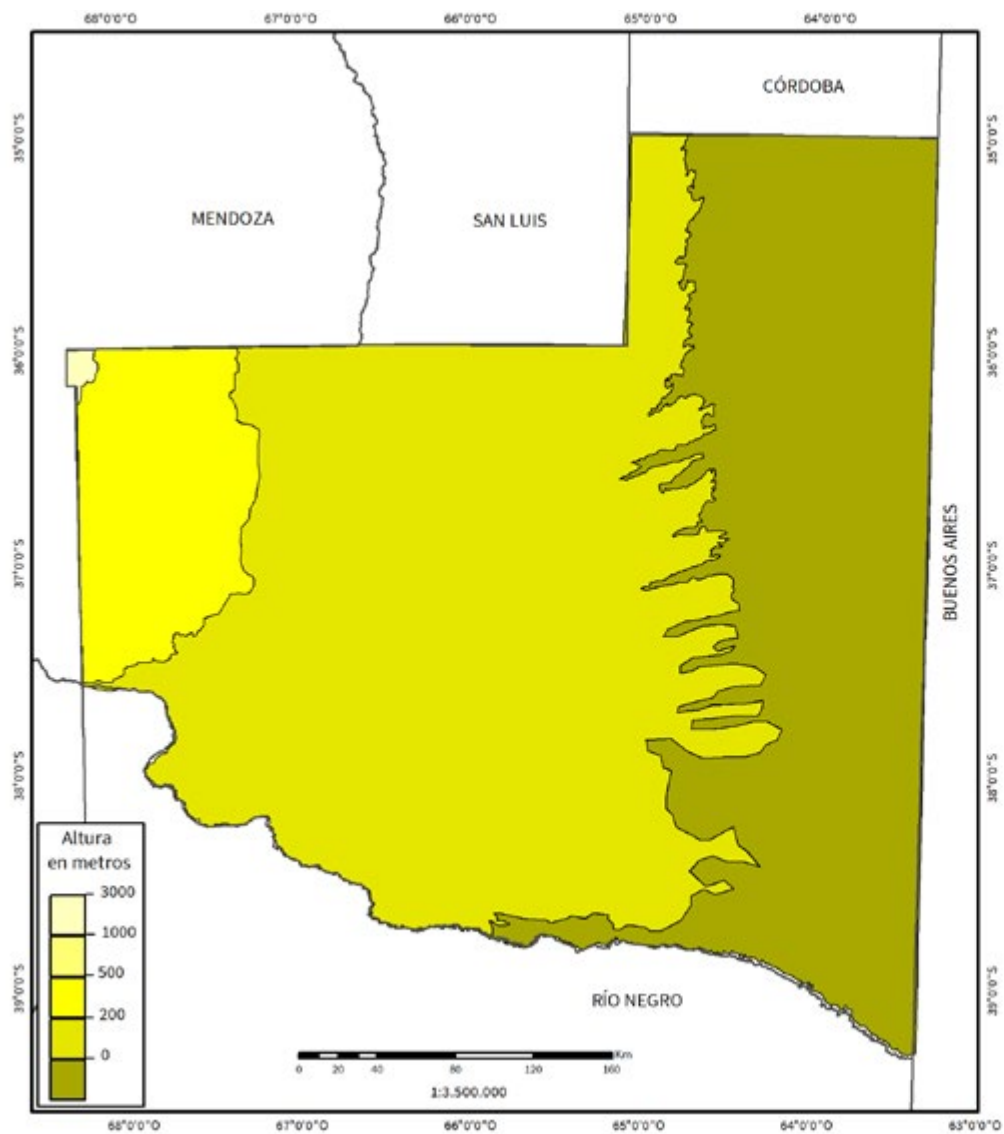

**Referencias**  
— Límite interprovincial

Fuente: Área de geoestadística. Subsecretaría de Estadística y Censos

### Mapa 5 Características hidrológicas. La Pampa

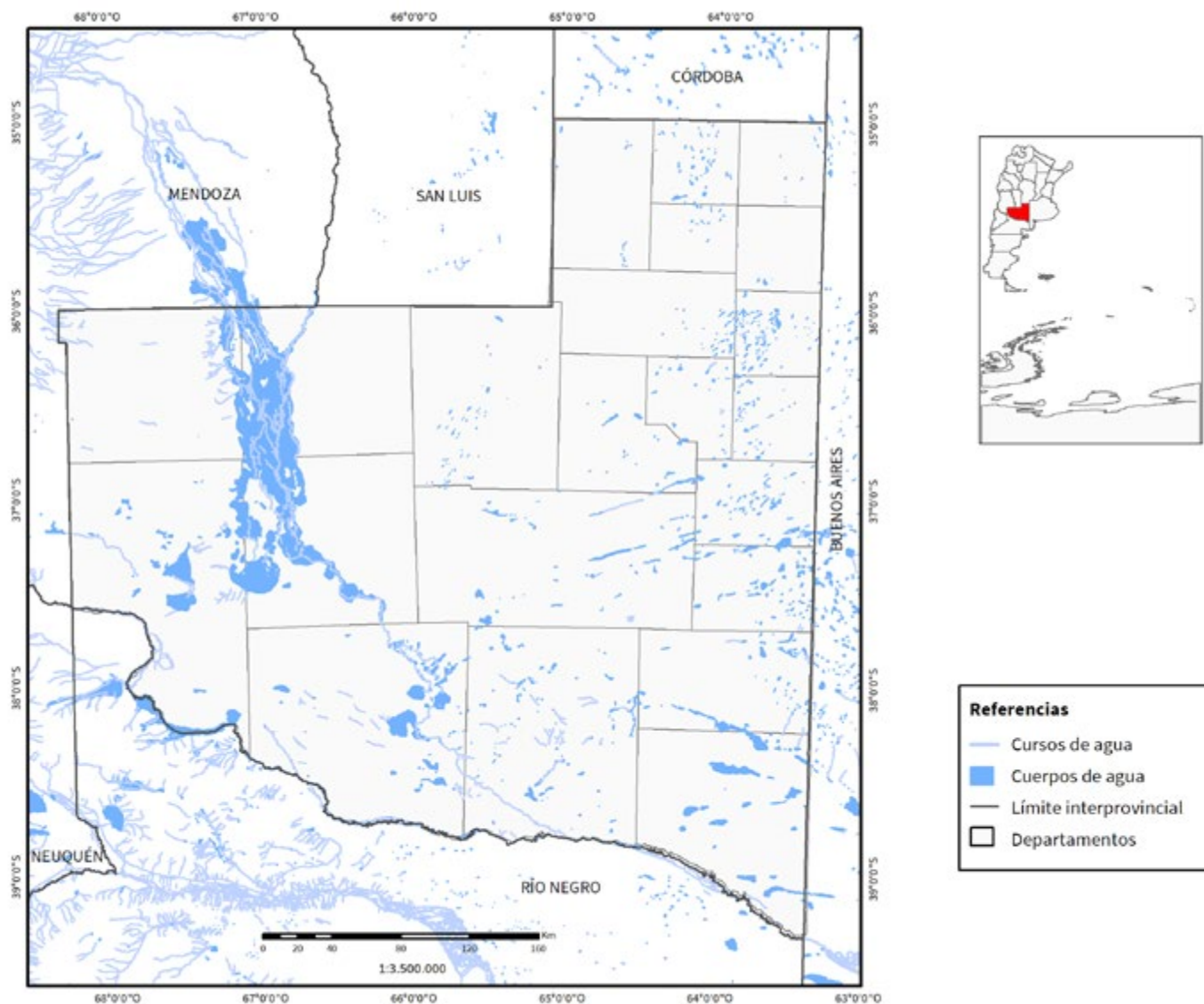

Fuente: Área de geoestadística. Subsecretaría de Estadística y Censos





Este volumen  
Anuario Estadístico de la Provincia de La Pampa *Edición Especial*  
se terminó de imprimir  
en el mes de noviembre de 2023